

*MASTER
NEGATIVE
NO. 91-80039-9*

MICROFILMED 1991

COLUMBIA UNIVERSITY LIBRARIES/NEW YORK

as part of the
“Foundations of Western Civilization Preservation Project”

Funded by the
NATIONAL ENDOWMENT FOR THE HUMANITIES

Reproductions may not be made without permission from
Columbia University Library

COPYRIGHT STATEMENT

The copyright law of the United States -- Title 17, United States Code -- concerns the making of photocopies or other reproductions of copyrighted material...

Columbia University Library reserves the right to refuse to accept a copy order if, in its judgement, fulfillment of the order would involve violation of the copyright law.

AUTHOR:

SEMITELOS,
DEMETRIOS CH.

TITLE:

HELLENIKE METRIKE

PLACE:

EN ATHENAIR

DATE:

1889

Master Negative #

91-80039-9

COLUMBIA UNIVERSITY LIBRARIES
PRESERVATION DEPARTMENT

BIBLIOGRAPHIC MICROFORM TARGET

Original Material as Filmed - Existing Bibliographic Record

887.65

Se5

Semitelos, Demetrios Ch

Ἑλληνικὴ μετρικὴ, συγγραφεῖσα ὑπὸ Δημ.
Σεμιτελου... λιθογραφεῖσα ἄδεια αὐτοῦ ὑπὸ
Χριστοφοροῦ Δρακοντιδου... Ἐν Ἀθήναις,
1889.

318 p. 22 cm.

Restrictions on Use:

TECHNICAL MICROFORM DATA

FILM SIZE: 35 mm

REDUCTION RATIO: 11

IMAGE PLACEMENT: IA (IIA) IB IIB

DATE FILMED: 6-17-91

INITIALS M. B.

FILMED BY: RESEARCH PUBLICATIONS, INC WOODBRIDGE, CT



AIM

Association for Information and Image Management

1100 Wayne Avenue, Suite 1100
Silver Spring, Maryland 20910

301/587-8202

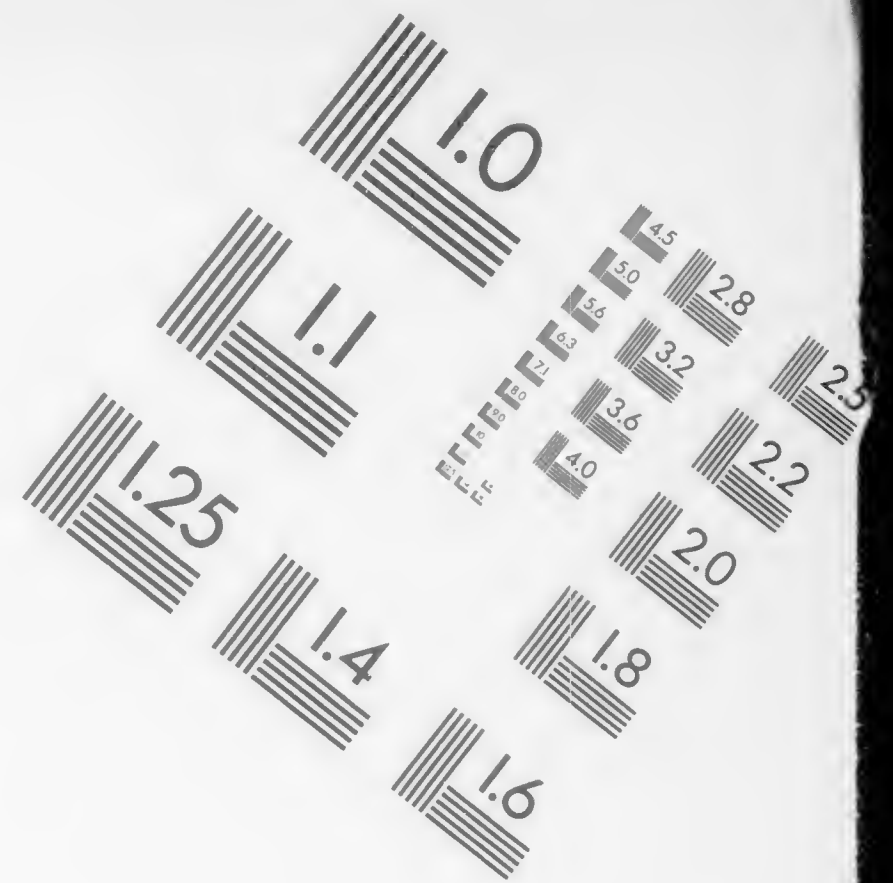
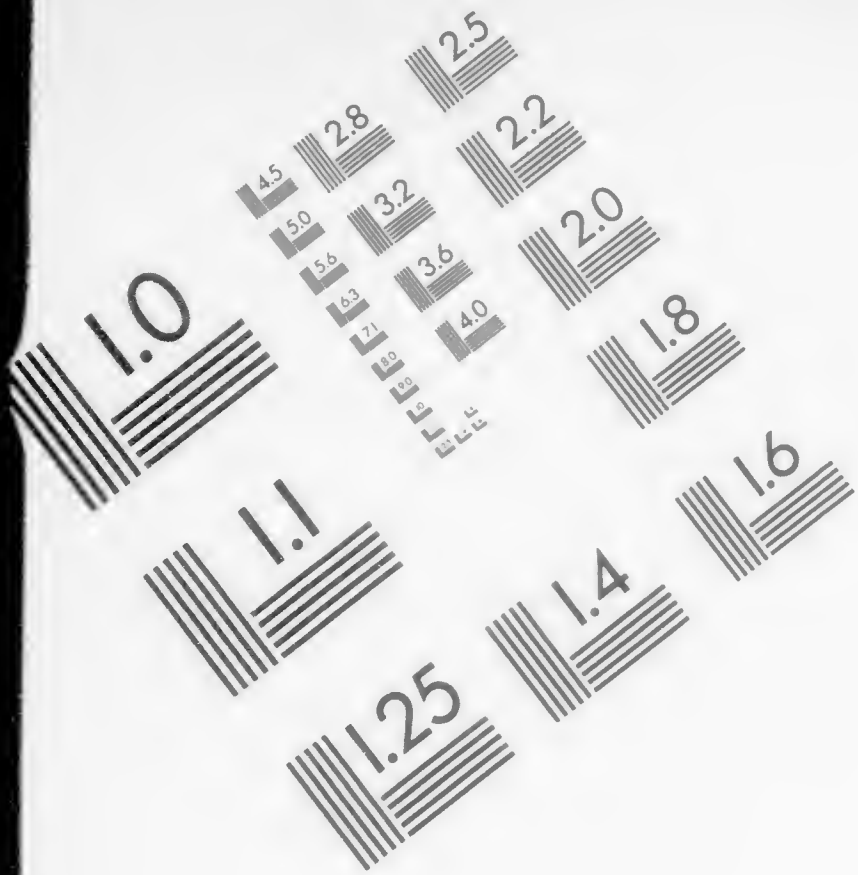

Centimeter



Inches

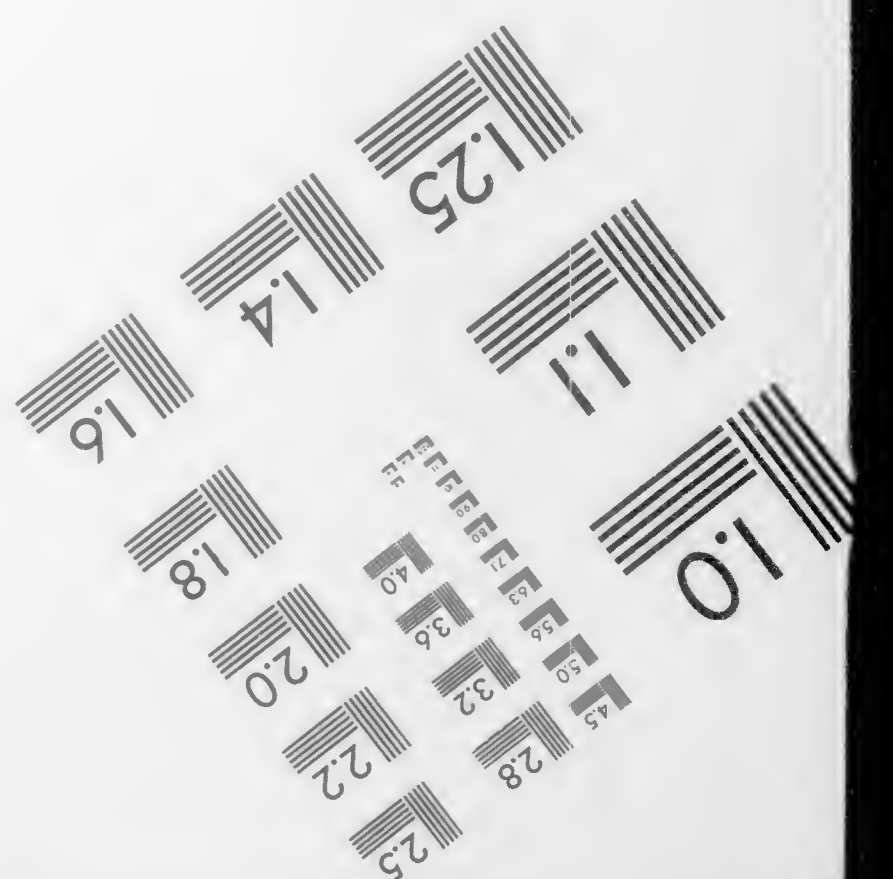
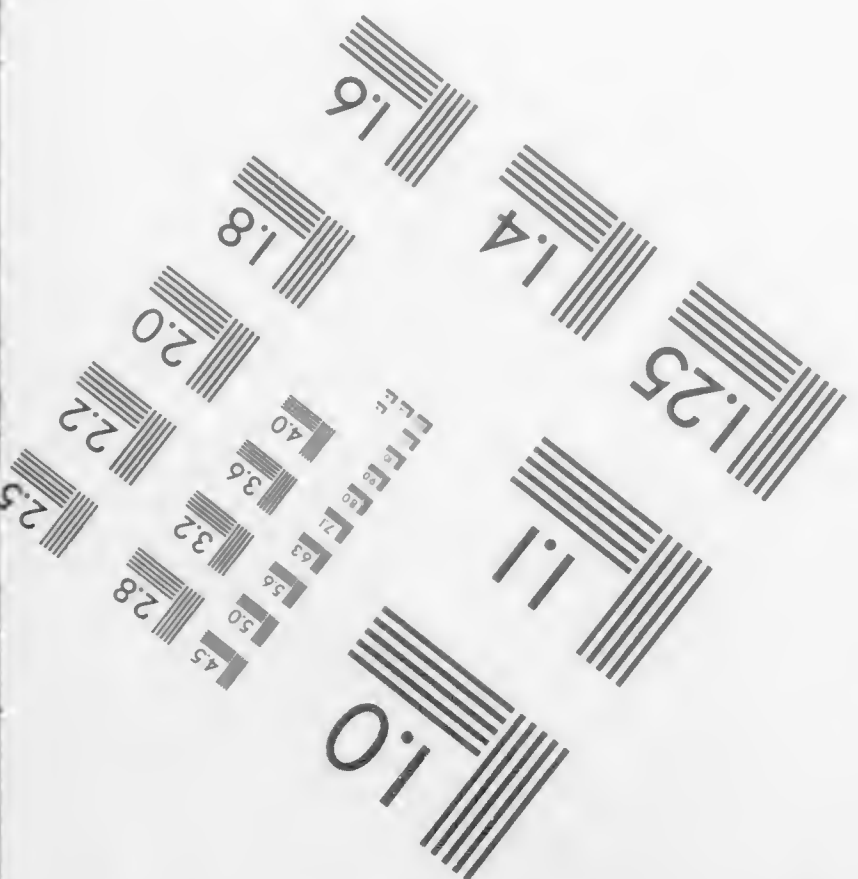
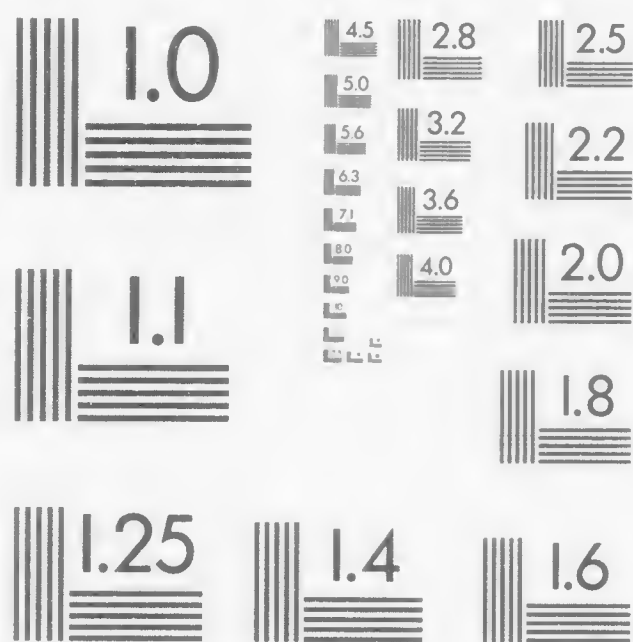

MANUFACTURED TO AIM STANDARDS
BY APPLIED IMAGE, INC.

OS

KI

KI

5

88765

se 7



ESTABLISHED 1825
NEW YORK





ΕΛΛΗΝΙΚΗ
ΜΕΤΡΙΚΗ

ΣΥΓΓΡΑΜΜΑ

ΥΠΟ

ΔΗΜ. ΣΕΜΙΤΕΛΟΥ
ΚΑΘΗΓΗΤΟΥ ΕΝ Τῷ ΠΑΝΕΠΙΣΤΗΜΙῳ

ΛΙΘΟΓΡΑΦΗΘΕΙΣΑ ΛΟΓΙᾶ ΑΥΤΟΥ

ΥΠΟ

ΧΡΙΣΤΟΦΟΡΟΥ ΔΡΑΚΟΝΤΙΔΟΥ
ΦΟΙΤΗΤΟΥ ΤΗΣ ΦΙΛΟΛΟΓΙΑΣ

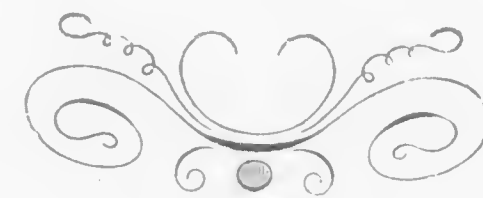

ΕΝ ΑΘΗΝΑΙΣ

1889

α
ι
θ
ει

ΤΗΣ ΕΛΛΗΝΙΚΗΣ ΜΕΤΡΙΚΗΣ

ΜΕΡΟΣ ΠΡΩΤΟΝ

ΤΟ ΤΕΧΝΙΚΟΝ Η ΓΕΝΙΚΟΝ

ΚΕΦΑΛΑΙΟΝ Α΄.

Ὅρισμός τοῦ ῥυθμοῦ.

Αἱ καλαὶ τέχναι συνήθως διαιροῦνται εἰς δύο γένη, τὰς ἀποτελεστικὰς ἢτοι πλαστικὰς, τουτέστι τὴν ἀρχιτεκτονικὴν ἢ οἰκοδομικὴν, τὴν πλαστικὴν καὶ τὴν γραφικὴν, καὶ τὰς πρακτικὰς ἢ μουσικὰς, τουτέστι τὴν μουσικὴν, τὴν ὀρχηστικὴν καὶ τὴν ποίησιν. Καὶ ἐπὶ μὲν τῶν ἀποτελεστικῶν ἢτοι πλαστικῶν τεχνῶν ὁ τεχνίτης ἐκμάσσει (ἀποτυποῦται) τὴν ἔμφυτον αὐτῷ ἰδέαν τοῦ καλοῦ ἐν χώρῳ καὶ ἡρεμίᾳ, ἐπὶ δὲ τῶν πρακτικῶν ἢτοι μουσικῶν ἐν κινήσει καὶ ἐν χρόνῳ. Τὸ μὲν δῆλον ὅτι τῶν ἀποτελεστικῶν τεχνῶν ἐκμαγεῖον εἶνε στερεὰ ὕλη, ἐξ ἧς ὁ καλλιτέχνης ποιεῖ

καλλιτέχνημά τι ἡρεμοῦν καὶ οἷον ἐν χώρῳ τινὶ πε-
πηγός, τὸ δὲ τῶν πρακτικῶν τεχνῶν εἶνέ τι κινούμε-
νον, οἷον οἱ φθόγγοι ἐπὶ τῆς μουσικῆς, αἱ συλλαβαὶ καὶ
λέξεις τῆς ἀνθρωπίνης γλώσσης ἐπὶ τῆς ποιήσεως, τὰ
σημεῖα καὶ εἰδήματα τοῦ ἀνθρωπίνου σώματος ἐπὶ
τῆς ὀρχηστικῆς, καὶ ἐκ τοῦ κινουμένου τούτου ἐκ-
μαγείου ποιεῖ ὁ τεχνίτης καὶ τὸ καλλιτέχνημα αὐ-
τοῦ κινούμενον καὶ ἐν χρόνῳ πραττόμενον. Ἡ ἔμφυ-
τος ὅμως τῷ τεχνίτῃ ἰδέα τοῦ καλοῦ ἀπαιτεῖ ὥστε
καὶ ἡ ἀφηρημένη ἐκείνη μορφή τῆς τέχνης, ὁ χώρος
καὶ ὁ χρόνος, νὰ ὑποταχθῇ εἰς τὴν ἰδέαν τοῦ καλοῦ,
τ. ἔ. ἔργον μὲν τι τῶν ἀποτελεστικῶν τεχνῶν νὰ προσ-
λάβῃ κανονικὴν διαίρεσιν καὶ τάξιν τοῦ ὑφ' ἑαυτοῦ κα-
ταλαμβάνομένου χώρου, ἥτοι τὴν συμμετρίαν, ἔργον δὲ
τι τῶν μουσικῶν τεχνῶν κανονικὴν διαίρεσιν καὶ τά-
ξιν τοῦ ὑφ' ἑαυτοῦ πληρουμένου χρόνου, ἥτοι τὸν ῥυθ-
μὸν. Ἐπὶ τῶν μουσικῶν δὴλα δὴ τεχνῶν ὁ ὑπὸ τῆς κι-
νήσεως πληρούμενος χρόνος διαιρεῖται ὡς ἐκ τῆς φύ-
σεως τοῦ ἐκμαγείου εἰς χρόνους ἥτοι χρονικά τινα
μόρια ὑποπίπτοντα εἰς τὴν αἴσθησιν. ἡ ἰδέα λοιπὸν
τοῦ καλοῦ ἀπαιτεῖ ὥστε ἐν τῇ ἀλληλουχίᾳ τῶν χρο-

νικῶν τούτων μορίων νὰ τηρῆται ἀφωρισμένη τις καὶ
κανονικὴ τάξις, καὶ ἡ κανονικὴ αὕτη τῶν χρόνων τά-
ξις λέγεται *ῥυθμός*.

Τοιαύτην εὐτακτον διαίρεσιν εἰς γνώριμα ἥτοι αἰ-
σθητὰ τοῦ χρόνου μόρια βλέπομεν συχνὰ καὶ ἔξω τῆς μου-
σικῆς τέχνης ἐπὶ τινος ἐν τῇ φύσει ἐμφανιζομένης κι-
νήσεως, οἷον ἐπὶ τῆς ὑπὸ τῶν χαλκίων καταφορᾶστῶν
σφυρῶν, ἐπὶ τῆς πορείας τῶν ἵππων καὶ ἐπὶ ἄλλων, μάλ-
ιστα δὲ ἐπὶ τῆς σφυγμικῆς κινήσεως. Καὶ τοῦτον
δυνάμεθα κυρίως νὰ καλέσωμεν ῥυθμὸν, μεταφορικῶς
δὲ μόνον ἀποδίδεται, ὁ ῥυθμὸς καὶ εἰς ἀκίνητα σώ-
ματα οἷον ὅταν λέγωμεν *εὐρυθμὸν ἀνδρι-
άντα*. Ἀλλ' ὅμως ὁ τοιοῦτος φυσικὸς ῥυθμὸς, καί-
περ ἔχων κανονικὴν τὴν τάξιν τῶν χρόνων, εἶνε παν-
τάπασι μονότονος, ἡ δὲ διηνεκὴς μονοτονία τῆς κι-
νήσεως λυπεῖ τὴν ἡμετέραν αἴσθησιν ἀντὶ νὰ τέρ-
πῃ αὐτήν, τοσοῦτω δὲ μᾶλλον ἀποδοκιμάζει ἢ ἡ-
μετέρα αἴσθησις τὸν τοιοῦτον ῥυθμὸν ὅσῳ καὶ ἐ-
παισθητότερον οὗτος προεβάλλει τὴν ἀκοὴν ἡμῶν.
Ταῦτα εἶνε μόνον ῥυθμικὰ μέρη τῆς κατωτάτης ἢ
στοιχειωδεστάτης τάξεως, ὅπως δὲ ἐπαναπαύηται

καὶ εὐχαριστῆται ἢ ἡμετέρα αἰσθησις ἀπαιτεῖται ἀνωτέρα τις καὶ οἷον ὀργανικὴ διαίρεσις τοῦ χρόνου, οἴαν παρέχει ὁ τεχνικὸς ῥυθμὸς, δῆλον ὅτι ὁ ἐν ταῖς μουσικαῖς τέχναις ἐμφανιζόμενος ῥυθμὸς, ὅστις ἐπὶ τῆς ποιήσεως ἐμφανιζόμενος λαμβάνει καὶ ἴδιον ὄνομα μέτρον καλούμενος. Ὁ τοιοῦτος ῥυθμὸς ἐπιδέχεται καὶ ἐπιστημονικὴν πραγματείαν, καὶ ἡ ἐπιστήμη ἣτις καθ' ὅλου πραγματεύεται περὶ αὐτοῦ καλεῖται ῥυθμική, ἡ δὲ ἴδια περὶ τῶν ἐν τῇ ποιήσει χρησίμων ῥυθμῶν ἤτοι τῶν μέτρων πραγματευομένη ἐπιστήμη καλεῖται μετρική.

Ὁ ῥυθμὸς (πανταχοῦ δ' ἐφεξῆς ἐννοοῦμεν τὸν τεχνικὸν ῥυθμὸν) εἶνε οὐσιῶδες καὶ ἀπαραίτητον στοιχεῖον παντὸς μουσικοῦ ποιήματος. Καὶ ὑπάρχουσι μὲν ἐν τῇ νεωτέρᾳ μουσικῇ τέχνῃ μέλη ἄρρυθμα, ἤτοι μέλη συγκείμενα ἐκ φιλῆς λέξεως καὶ φιλοῦ μέλους ἄνευ ῥυθμοῦ τὰ λεγόμενα κεχυμένα ἄσματα (recitativa), ὧν ἔνια οὐδαμῶς ὑπολείπονται τῶν ἐρρυθμῶν μονωδικῶν καὶ χορικῶν ἀσμάτων. Ὡσαύτως ὑπάρχουσι καὶ νεώτερα ποιήματα ἐπικά τε καὶ δραματικά ἄνευ ῥυθμοῦ

ἤτοι ἄμετρα καὶ ταῦτα ἄλλως πολλοῦ λόγου ἄξια· ἀλλ' ὅμως οὐδαμῶς δύναται τις νὰ ἀρνηθῆ ὅτι ἡ ἀθέτησις τοῦ ῥυθμοῦ ἀποβαίνει ἐπιβλαβὴς εἰς τὰ μουσικὰ καὶ ποιητικὰ καλλιτεχνήματα, ὅπως καὶ ἡ ἀθέτησις τῆς συμμετρίας εἰς τὰ πλαστικά. Ὡς ἀπόδειξις τῆς ἀληθείας ταύτης δύναται νὰ χρησιμεύσῃ τὸ καλλιτεχνικώτατον πάντων τῶν ἐθνῶν, οἱ Ἕλληνας, οἵτινες οὐδέποτε ἐπὶ τῶν μουσικῶν ποιημάτων ἠθέτουν τὸν ῥυθμὸν, ὅπως οὐδέποτε ἐπὶ τῶν πλαστικῶν καλλιτεχνημάτων παρέβαινον τοὺς κανόνας τῆς συμμετρίας. Παρὰ τοῖς Ἕλλησιν ὁ ῥυθμὸς εἶχε τηλικαύτην δύναμιν, ὥστε ἐθεωρεῖτο ὡς αὐτὸ τὸ ἐνεργητικὸν καὶ ζωοποιητικὸν ἄρρεν στοιχεῖον, ἐν ᾧ τὸ μέλος ἐθεωρεῖτο ὡς θῆλυ, ὡς ὕλη δῆλα δὴ παθητικὴ παρὰ τοῦ ῥυθμοῦ δεχομένη τὴν ζοήν. (Αριστείδης Κοϊντιλιανὸς περὶ Μουσικῆς βιβλ. Α'. σελ. 45).

Ἐν ταῖς μουσικαῖς τέχναις ὁ ῥυθμὸς οὐδαμῶς ὑπάρχει συμπεφυκῶς τοῖς φθόγχοις, ταῖς λέξεσι καὶ ταῖς σωματικαῖς κινήσει, τὸ ἐκμαγεῖον τοῦτο τῶν τριῶν μουσικῶν τεχνῶν, ἀλλ' οἱ νόμοι τῆς διαίρεσεως καὶ τάξεως ἔμφυτοι ὄντες τῷ ἀνθρώπῳ

(διότι ἐν τοῖς ὑπὸ τὴν αἰσθησιν πίπτουσιν οὐδὲν ὑ-
 πάρχει παράδειγμα αὐτῶν) εἶνε παντάλας ἄνεξάρ-
 τητοι τοῦ ἐκμαγείου τῶν μουσικῶν τεχνῶν, ἐπεὶ σά-
 γονται δὲ ἔξωθεν εἰς αὐτὸ ὑπὸ τοῦ τεχνίτου, ὅστις
 καὶ ἐλευθέραν βούλησιν ἀποτυποῦται τοὺς ἐμφύτους
 ἑαυτῶ ῥυθμικούς νόμους καὶ οὕτως ἀποδείκνυσι
 τὴν ἀτακτον καὶ ἀκανόνιστον ὕλην ἀληθὲς καλ-
 λιτέχνημα, ἐκ τούτου δὲ ὁ τεχνίτης λέγεται
 ῥυθμοποιός καὶ ἡ τεχνικὴ ἐνέργεια δι' ἧς
 ὁ ῥυθμοποιός ἐκμάσσει ἦτοι προσάπτει τῷ ῥυθμι-
 ζομένῳ τὸν ῥυθμὸν λέγεται ῥυθμοποιός.
 Τὰ εἰρημένα γίνονται φανερά ἐκ τῶν ἀναλόγων.
 Καθὼς δὴλα δὴ ἐπὶ τῶν σωμάτων διακρίνονται
 δύο τινὲς φύσεις αὐτῶν, ὕλη καὶ εἶδος ἢ σχῆ-
 μα, οὕτω καὶ ἐπὶ τῶν μουσικῶν ποιημάτων νο-
 ητέον δύο τινὰς φύσεις τὴν τοῦ ῥυθμοῦ καὶ
 τὴν τοῦ ῥυθμιζομένου. Τὸ ῥυθμιζόμενον ἦτοι τὸ
 ἐκμαγεῖον τῶν μουσικῶν τεχνῶν ἔχει τὸν αὐτὸν
 λόγον πρὸς τὸν ῥυθμὸν, ὃν ἔχει καὶ τὸ σχηματι-
 ζόμενον ἦτοι ἡ ὕλη πρὸς τὸ εἶδος ἢ τὸ σχῆ-
 μα. Καθὼς λοιπὸν ἡ ὕλη ἦτοι σῶμά τι λαμβάνει

πλείονα εἶδη σχημάτων εἰάν τὰ μέρη αὐτοῦ ἦτοι πάν-
 τα ἢ τινα αὐτῶν κατὰ διάφορον τρόπον διατεθῶ-
 σιν, οὕτω καὶ τῶν ῥυθμιζομένων ἕκαστον ἦτοι τὸ
 αὐτὸ σύστημα γλωσσικῶν ἢ ἐμμελῶν φθόγγων, χρησι-
 μεῦον ὡς ῥυθμιζόμενον δύναται νὰ λάβῃ πλείονας ῥυ-
 θμικὰς μορφάς. Καθὼς δὲ πάλιν ἡ ὕλη, ἣτις πέφυκε
 νὰ σχηματίζεται, οὐδέποτε εἶνε ἡ αὐτὴ καὶ τὸ σχῆ-
 μα, ἀλλὰ τὸ σχῆμα εἶνε ἀφορισμένη τις διάθεσις τῶν
 τῆς ὕλης μερῶν, οὕτω καὶ ὁ ῥυθμὸς οὐδέποτε εἶνε τὸ
 αὐτὸ καὶ τὸ ῥυθμιζόμενον, ἀλλὰ τι, ὅπερ διατίθῃσιν
 ἦτοι διατάττει τὸ ῥυθμιζόμενον κατὰ τινα τρόπον
 καὶ δίδωσιν αὐτῷ τοιάνδε ἢ τοιάνδε μορφήν. Καθὼς
 δὲ πάλιν τὸ σχῆμα ἀδυνατεῖ νὰ γείνη, εἰάν μὴ ὑπάρ-
 χῃ ἡ ὕλη ἣτις θὰ δεχθῇ αὐτὸ, οὕτω καὶ ὁ ῥυθμὸς δὲν
 δύναται νὰ γείνη εἰάν μὴ ὑπάρξῃ τὸ ῥυθμιθεσόμενον
 ἦτοι ἡ ὕλη ἣτις θὰ δεχθῇ αὐτὸν καὶ θὰ διαιρῇ τὸν
 χρόνον εἰς μέρη. Διότι ὁ ἀφηρημένος χρόνος δὲν
 δύναται νὰ διαιρῇ αὐτὸς ἑαυτὸν, μᾶλλον δὲ πρέπει
 νὰ ὑπάρξῃ τι αἰσθητὸν δι' οὗ δύναται νὰ διαιρεθῇ ὁ
 χρόνος, ἄνευ δὲ τῆς διαιρέσεως τοῦ χρόνου εἰς μέ-
 ρη γνῶριμα ἦτοι αἰσθητά, δὲν δύναται νὰ γείνη ἦτοι

νά ἐκδηλωθῆ ὁ ῥυθμός. Ἀνάγκη λοιπὸν τὸ ῥυθμιζόμενον νὰ σύγκηται ἐκ μερῶν γνωρίμων, δι' ὧν δύναται νὰ τέμνη τὸν χρόνον. Τοιοῦτο δὲ εἶνε τῶ ὄντι τὸ ῥυθμιζόμενον ἐν ταῖς μουσικαῖς τέχναις οἷον οἱ φθόγγοι ἐν τῇ μουσικῇ καὶ αἱ συλλαβαὶ καὶ λέξεις ἐν τῇ ποιήσει. Ἄλλ' ὅμως τὰ διάφορα ταῦτα μέρη δι' ὧν τὸ ῥυθμιζόμενον καθ' ὃ μεριστὸν διαιρεῖ τὸν χρόνον· ἢ ἀπλούστερον τὰ διάφορα ταῦτα αἰσθητὰ χρονικὰ μόρια (χρόνοι) δὲν δύνανται ὅπωςδήποτε τασσόμενα νὰ ἀποτελέσωσι ῥυθμὸν, ἀλλὰ τότε μόνον γίνετα ὁ ῥυθμός, ὅταν ἢ διαιρέσεις τοῦ χρόνου εἰς μέρη γίνηται κατὰ τινα ἀφωρισμένην τάξιν, ἣν διδάσκει ἢ περὶ τοὺς ῥυθμοὺς ἐπιστήμη, διότι πᾶσα τάξις τῶν χρόνων τοῦ ῥυθμιζομένου δὲν εἶνε ἔρρυθμος, ἀλλὰ τινες καὶ μάλιστα οἱ πλείονες δύνανται νὰ ἦνε καὶ ἄρρυθμοι. Κατὰ ταῦτα λοιπὸν δυνάμεθα ἀκριβέστερον νὰ ὀρίσωμεν τὸν ῥυθμὸν ὅπως ὤρισεν αὐτὸν ὁ παλαιὸς Ἀριστοῦξενος ὡς

ὁ ὕ σ τ η μ ἄ τ ι ἐ κ γ ν ω ρ ῖ μ ω ν χ ρ ὄ ν ω ν
κα τὰ τ ι ν α τ ἄ ξ ι ν σ υ γ κ ρ ῖ μ ε -

ΚΕΦΑΛΑΙΟΝ Β'.

Περὶ χρόνων.

Οἱ χρόνοι, ἐξ ὧν ὡς ἐξ ὕλης συνέστηκε πᾶν μουσικὸν ἢ πρακτικὸν καλλιτέχνημα, διαφέρουσιν ἀλλήλων κατὰ τὸ ποσὸν ἢτοι ἔχουσι διάφορον μέγεθος, ἐλάχιστος δὲ ἐν τῇ παλαιᾷ μουσικῇ τέχνῃ ἦτο ὁ πρῶτος λεγόμενος χρόνος, ὡς πρῶτος ἐκάλεσεν αὐτὸν ὁ Ἀριστοῦξενος. Ἔχει δὲ ὁ πρῶτος χρόνος μέγεθος τὸ τῆς βραχείας συλλαβῆς καὶ ἰσοδυναμεῖ τῶ ὀγδόῳ μέρει τοῦ σημείου τῆς νεωτέρας μουσικῆς ἢτοι τῶ . Ὁ πρῶτος οὗτος χρόνος ὑπὸ τῆς παλαιᾶς ῥυθμοποιίας δὲν διηρεῖτο εἰς ἐλάσσονα μέρη, οὔτε εἰς δύο συλλαβὰς, οὔτε εἰς δύο φθόγγους, οὔτε εἰς δύο σημεία ἢ σχήματα τῆς ὀρχηστικῆς, ἀλλ' ἦτο ἄτομος (πρβλ. Ἀριστοῦξενου ῥυθμικῶν στοιχείων Β. 280.) « Καλεῖσθω δὲ πρῶτος μὲν τῶν χρόνων ὁ ὑπὸ μηδενὸς τῶν ῥυθμιζομένων δυνατὸς ὧν διαιρεθῆναι, δίσημος δὲ ὁ δις τούτῳ καταμετρούμενος, τρίσημος δὲ ὁ τρίς, τετράσημος δὲ ὁ τετράκις. Κατὰ

ταῦτά δὲ καὶ ἐπὶ τῶν λοιπῶν μεγεθῶν τὰ ὀνόματα ἔξει. » Καὶ μικρὸν κατωτέρω εἰ ἐν ᾧ δὴ χρόνῳ μήτε δύο φθόγγοι δύνανται τεθῆναι κατὰ μηδένα τρόπον, μήτε δύο συλλαβαί, μήτε δύο σημεῖα, τοῦτον πρῶτον ἐροῦμεν χρόνον. Τὸν πρῶτον χρόνον τινὲς τῶν παλαιῶν ῥυθμικῶν ἐκάλουσαν καὶ σ η μ ε ἴ ο ν, ὅθεν καὶ τὰ ὀνόματα δίσημος, τρίσημος καὶ τὰ ἐξῆς, οἱ δὲ Λατῖνοι Tempus.

Ὁ πρῶτος χρόνος ἐν τῇ παλαιᾷ μουσικῇ ἦτο οὐ μόνον ὁ ἐλάχιστος πάντων τῶν χρόνων καὶ ἄτομος, ἀλλὰ καὶ ἡ μονὰς καὶ τὸ μέτρον αὐτῶν, διότι οἱ λοιποὶ χρόνοι ἦσαν πολλαπλάσια αὐτοῦ, οἷον ὁ δίσημος διπλασίων ὢν τοῦ πρώτου καὶ πρὸς τὴν μακρὰν ἀντιστοιχῶν συλλαβὴν, ὁ τρίσημος τριπλασίων ὢν τοῦ πρώτου, ὁ τετράσημος τετραπλασίων ὢν τοῦ πρώτου καὶ οὕτως ἐφεξῆς. Τὸ δὲ δίσημον, τρίσημον, τετράσημον κ.τ.λ. μέγεθος (ὅπερ οἱ μετρικοὶ καὶ δίχρονον, τρίχρονον καὶ οὕτως ἐφεξῆς ἔλεγον) ἦτοι κατεῖχετο ὑπὸ μιᾶς συλλαβῆς ἐνός φθόγγου καὶ ἐνός σχήματος καὶ τότε ἐλέγετο ὑπὸ τῶν ῥυθμικῶν χρόνος ἀ σ ὑ ν θ ε τ ο ς, οἷος ἦτο πάντοτε ὁ πρῶτος χρόνος, ἢ ὑπὸ πλειόνων καὶ τότε ἐλέ-

γετο σ ὑ ν θ ε τ ο ς. Παρρημαίνοντο δὲ οἱ παλαιοὶ τοὺς διαφόρους τούτους ἀσυνθέτους χρόνους γράφοντες ὑπεράνω τῶν μουσικῶν σημείων (τῆς τε ᾠδῆς καὶ τῆς κρούσεως) σημεῖά τινα, ἃ διέσωσεν ἡμῖν ὁ ἀνώνυμος περὶ μουσικῆς συγγραφεὺς. Καὶ τὸ μὲν σημεῖον τὸ κατέχον μέγεθος ἐνός πρώτου χρόνου οὐδὲν σημεῖον τοῦ ποσοῦ ἢ μεγέθους αὐτοῦ ἐλάμβανε. Ὅτε δὲ τὸ σημεῖον ἦτο δίσημον ἐλάμβανε τὸ τῆς μακρᾶς σὺνηθες σημεῖον ἦται τὴν εὐθείαν γραμμὴν, οἷον \overline{F} . ὅτε δὲ ἦτο τρίσημον, προσετίθετο εἰς τὴν εὐθείαν γραμμὴν ἀνωθεν γραμμὴ κάθετος \perp , οἷον $\overline{F} \perp$. ὅτε δὲ ἦτο τετράσημον, προσετίθεντο εἰς τὴν εὐθείαν δύο γραμμαὶ κάθετοι $\perp \perp$, οἷον $\overline{F} \perp \perp$. ὁ δὲ ἀνώνυμος περὶ μουσικῆς τὸν μὲν δίσημον χρόνον καλεῖ μακρὰν δίχρονον, τὸν δὲ τρίσημον μακρὰν τρίχρονον, τὸν δὲ τετράσημον μακρὰν τετράχρονον, τὸν δὲ πεντάσημον μακρὰν πεντάχρονον.

Ἐκ τῶν σημείων τούτων τῶν μουσικῶν οἱ μετρικοὶ ὕστερον παρέλαβον τὸ τῆς δίσημου μακρᾶς συλλαβῆς ἦτοι τὴν εὐθείαν γραμμὴν, ἐπὶ δὲ τοῦ μονοσήμου ἢ πρώτου χρόνου, ὅστις ἐν τῇ μουσικῇ οὐδενός εἶδειτο

σημείου, προσεξεῦρον τὸ σημεῖον \cup ἤτοι τὴν συ-
νεστραμμένην γραμμὴν. Ζήτημα λοιπὸν γεννᾶται ἂν
ἢ τῶν παλαιῶν πράξις περιώριζε τοὺς ἀσυνθέτους χρό-
νους μέχρι τοῦ πεντασήμου, ἂν δηλ. εἶχε τοσοῦτους μό-
νον ὅσους μνημονεύει ὁ ἀνώνυμος, ἢ καὶ παρά τοῖς
παλαιοῖς ὡς καὶ παρά τοῖς νεωτέροις ἠδύνατο χρόνος
τις ἀσύνθετος γὰρ ἔχη μείζον ἔτι μέγεθος εἰμὴ ἐν τῇ
ὠδῇ, τοῦλάχιστον ἐν τῇ δὲ αὐλῶν κρούσει, διότι ἢ κι-
θάρα ἀδυνατεῖ γὰρ κατορθώσῃ τοῦτο. Ὅτι λοιπὸν ὁ ἀ-
νώνυμος δὲν μνημονεύει μείζονας ἀσυνθέτους χρόνους
τοῦ πεντασήμου, τοῦτο οὐδὲν ἀποδεικνύει ὅτι οἱ παλαι-
οὶ οὐδέποτε μετεχειρίζοντο ἐν τῇ ὠδῇ ἢ τῇ αὐλήσει καὶ
μείζονας χρόνους ἀσυνθέτους οἷον ἑξασήμους ἢ ὀ-
κτασήμους. Σημείων ἔλλειψιν δὲν εἶχον οἱ παλαιοί, δι-
ὅτι μετεχειρίζοντο, ὡς παρά τοῦ αὐτοῦ ἀνωνύμου μα-
θάνομεν, τὸ ὑφέν \cup , ὅπως σημάνωσι τὴν ἔνωσιν δύο
σημείων, καθ' ὃν τρόπον καὶ ἢ νεωτέρα παρὰ
σημαντικῇ. Ὅτε δὲ διέτριβον μακρότερον χρό-
νον ἐπὶ τοῦ αὐτοῦ φθόγγου, τοῦτο οἱ παλαιοὶ μου-
σικοὶ ἔλεγον ἀπλούστερον τὸ ν ἢ γ, ὃ δὲ Ἀριστεί-
δης Κοϊντιλιανὸς λέγει τούτους χρόνους παρακτεταμένους.

Περὶ κενῶν χρόνων.

Συχνὰ ὅμως συνέβαινεν ἐν ταῖς παλαιαῖς μουσι-
καῖς τέχναις, ὅπως καὶ ἐν τῇ νεωτέρᾳ μουσικῇ, ὥστε
ἐπὶ τινος ῥυθμικοῦ συστήματος χρόνοι τινὲς ἔχοντες
ὑπεριστάμενον μέγεθος, τὸ τοῦ πρώτου ἢ τὸ τοῦ διεσήμου,
τρισημήμου κ.τ.λ. χρόνου γὰρ μὴ καταλαμβάνονται ὑπὸ
φθόγγων ἢ συλλαβῶν ἢ σημείων. Οἱ τοιοῦτοι χρόνοι, οἵ-
τινες ἐν τῇ νεωτέρᾳ μουσικῇ καλοῦνται παύ-
σεις, ὑπὸ τῶν παλαιῶν ἐλέγοντο κενοὶ χρό-
νοι καὶ λατινιστὶ *tempus inane* καὶ *si-
lentium*. Ὁ Ἀριστείδης Κοϊντιλιανὸς ὀρίζει αὐτοὺς
ὡδε. « κενὸς μὲν οὖν ἐστὶ χρόνος ἀνευ φθόγγου πρὸς
ἀναπλήρωσιν τοῦ ῥυθμοῦ ». Ὁ δὲ ἀνώνυμος περὶ μου-
σικῆς λέγει τέσσαρας αὐτοῦ διαφορὰς τάςδε:

- | | |
|-------------------------|---|
| κενὸς βραχὺς | Λ |
| κενὸς μακρὸς δίσημος | Λ |
| κενὸς μακρὸς τρισημος | Λ |
| κενὸς μακρὸς τετράσημος | Λ |

ὅθεν δῆλον ὅτι κενὸς βραχὺς εἶνε ὁ ἔχων
μέγεθος ἑνὸς πρώτου χρόνου, κενὸς μακρὸς δί-

σημος ὁ ἔχων μέγεθος δύο πρώτων χρόνων καὶ ἐφεξῆς οὕτω. Καὶ τὸ μὲν σημεῖον τοῦ κενοῦ βραχέος ἦτοι τὸ γράμμα **Λ** εἶνε συντομία τῆς λέξεως **λεῖμμα** (πρὸς Ἀριστείδην ἐν σελ. 61 «λεῖμμα δὲ ἐν ῥυθμῷ χρόνος κενός ἐλάχιστος»). Τὸν δὲ δίσημον, τρίσημον κ.τ.λ. κενόν χρόνον παρεσημαίνοντο οἱ παλαιοὶ ὅπως καὶ τὰ ἀσύνθετα μεγέθη τῶν μὴ κενῶν χρόνων, γράφοντες δῆλα δὴ ὑπεράνω τοῦ σημείου **Λ** τὸ σημεῖον τοῦ δίσημου, τρίσημου κ.τ.λ. π. χρόνων. Χρόνος κενός ἀναλογῶν πρὸς τὸν ἀσύνθετον πεντάσημον χρόνον δὲν εὑρίσκεται ἐν τῷ καταλόγῳ τοῦ ἀνωνύμου. Ἐντεῦθεν ὅμως δὲν δύναται τις νὰ εἰκάζῃ ἀσφαλῶς ὅτι ἡ παλαιὰ μουσικὴ τέχνη δὲν μετεχειρίζετο πεντάσημον μέγεθος κενοῦ χρόνου. Ὁ Ἀριστείδης Κοϊντιλιανός ἐν σελ. 77 διακρίνει **κενοῦς βραχεῖς** καὶ **κενοῦς ἐπιμήκεις**, ὧν οἱ μὲν εἶνε οἱ αὐτοὶ τῷ κενῷ βραχεῖ **Λ** τοῦ ἀνωνύμου, οἱ δὲ ἐπιμήκεις οἱ δὲ μακρότεροι κενοί. Ἐν ἐτέρῳ δὲ χωρίῳ (σελ. 40, 41) διακρίνει ὁ Ἀριστείδης τὸ **λεῖμμα** ὡς χρόνον κενόν ἐλάχιστον καὶ τῆς **πρόθεσις** ὡς χρόνον κενόν μακρὸν ἐλάχιστον διπλασίονα. Τὸ ὄνομα **πρόθεσις** ἀναφέρεται εἰς τὸ ἐπὶ τοῦ λειμματός

πρόσθεσιμον σημεῖον τοῦ μακροτέρου χρόνου, ὥστε οὐχὶ ὀρθῶς ὁ Ἀριστείδης περιορίζει τὴν πρόσθεσιν εἰς τὸν δίσημον κενόν **Λ**, ἀλλ' ἔπρεπε νὰ ἐπεκτείνῃ καὶ εἰς τὸν κενόν μακρὸν ἐλάχιστον τριπλασίονα **Λ** καὶ τετραπλασίονα **Λ**. Τῶν κενῶν λοιπὸν χρόνων ἐγένετο συχνὴ χρῆσις ἐν τῇ μουσικῇ τῶν παλαιῶν, ὡς δῆλον ἐκ τῶν κρουμάτων τοῦ ἀνωνύμου § 99. 100. 98. Ἐν δὲ τῇ ᾠδικῇ μουσικῇ ἦτοι ἐν τῇ μελικῇ ποιήσει ἡδύνατο μὲν νὰ γίνηται ὀλιγωτέρα χρῆσις τῶν κενῶν χρόνων, οὐδαμῶς ὅμως περιορίζετο ἐνταῦθα μόνον εἰς τὴν ἀπόθεσιν τοῦ μέτρου ἢ στίχου, ὡς ἀποδείκνυται ἐκ πολλῶν τεκμηρίων. Ἐντὸς ὅμως τοῦ μέτρου ἢ στίχου ἐγένετο χρῆσις αὐτῶν μετὰ τὸ τέλος καὶ οὐχὶ ἐν τῷ μέσῳ τῆς λέξεως.

Περὶ ἀλόγων χρόνων.

Ὁ πρῶτος δίσημος, τρίσημος, τετράσημος καὶ καθόλου πᾶς χρόνος, ὅστις ὡς πολλαπλάσιον τοῦ πρώτου ὀρίζεται δι' ἀκέραιου ἀριθμοῦ, ὀνομάζεται ὑπὸ τῶν παλαιῶν ῥυθμικῶν **χρόνος ῥητός**. Κατὰ τὰ πρὸ μικροῦ δὲ ῥηθέντα πρέπει νὰ διακρίνωμεν ἐπὶ τῶν

ρητῶν χρόνων δύο εἶδη, φθόγγους ἢ συλλαβάς καὶ χρό-
 νους κενούς. Ἐκτὸς ὅμως τῶν ρητῶν τούτων χρόνων ὑ-
 πῆρχον ἐν τῇ χρήσει ἤτοι τῇ πράξει τῆς παλαιᾶς ρυ-
 θμοποιίας καὶ χρόνοι ἄλογοι ὑπὸ τῶν παλαι-
 ῶν ρυθμικῶν λεγόμενοι, ὧν δὴλα δὴ τὸ μέγεθος ὠρίζετο
 οὐχὶ δι' ἀκεραίων ἀριθμῶν, ἀλλὰ διὰ κλασμάτων τοῦ πρώ-
 του χρόνου, οἷον τὸ μέγεθος τὸ συγκείμενον ἐξ ἐνὸς πρώ-
 του χρόνου καὶ τοῦ ἡμίσεος αὐτοῦ ($1\frac{1}{2}$). Τὴν φύσιν τῶν
 ἀλόγων χρόνων ἐξηγεῖται ὁ Ἀριστοτέλης ἐν σελ. 294
 τῶν ρυθμικῶν στοιχείων. Ἐντεῦθεν μανθάνομεν ὅτι τὰ ἄ-
 λογα ρυθμικὰ μεγέθη τῆς παλαιᾶς μουσικῆς τέχνης ἦ-
 σαν τὸ κεφάλαιον ἢ ἡ διαφορὰ ρητοῦ τινος χρόνου καὶ
 τοῦ ἡμιμορίου ἢ τριτημορίου τοῦ πρώτου χρόνου, ἅπερ
 μεγέθη, τὸ ἡμιμόριον λέγω καὶ τριτημόριον τοῦ πρώ-
 του χρόνου, δὲν ὑπῆρχον καθ' ἑαυτὰ ἐν τῇ χρήσει, νο-
 οῦνται δὲ ἀπλῶς ὑπὸ τοῦ Ἀριστοτέλους πρὸς ὄρισμόν
 τοῦ μεγέθους τῶν ἀλόγων χρόνων. Κατὰ ταῦτα δὲ εὐ-
 ρίσκομεν θεωρητικῶς τοὺς ἐξῆς ἀλόγους χρόνους τῆς
 παλαιᾶς ρυθμικῆς. $\frac{1}{2}$, $\frac{2}{3}$, $1\frac{1}{3}$, $1\frac{1}{2}$, $1\frac{2}{3}$, $2\frac{1}{3}$, $2\frac{1}{2}$,
 $2\frac{2}{3}$, $3\frac{1}{3}$, $3\frac{1}{2}$, $3\frac{2}{3}$ κ.τ.λ.π. Ἐκ τῶν ἀλόγων τούτων
 χρόνων ὁ μὲν $\frac{1}{2}$ δὲν εἶνε δυνατὸς κατὰ τὸν Ἀριστοτέλην

διότι κατ' αὐτὸν τὸ ἡμιμόριον τοῦ πρώτου χρόνου εἶνε ἐκ τῶν
 χρόνων τῶν μὴ πιπτόντων εἰς τὴν ρυθμοποιίαν, ἀλλὰ νοου-
 μένων ἀπλῶς· οἱ δὲ λοιποὶ θεωρητικῶς ἀποδείκνυνται ὡς δυ-
 νάμενοι γὰ πίπτωσιν εἰς τὴν ρυθμοποιίαν, ποίων ὅμως ἐξ
 αὐτῶν πράγματι ἐποιεῖτο χρῆσιν ἢ παλαιὰ ρυθμοποιία
 καὶ πότε, ἔσται λόγος κατωτέρω ἐν τῷ κεφαλαίῳ περὶ
 ἀλόγων ποδῶν.

Περὶ ἀγωγῆς ρυθμικῆς.

Πάντες οἱ γνώριμοὶ χρόνοι, ἐξ ὧν σύγκειται ρυθμι-
 κόν τι σύστημα ρητοί τε καὶ ἄλογοι, δὲν ἔχουσι μέγε-
 θος ἀπολύτως ὠρισμένον, ἀλλὰ μόνον κατὰ σχέσιν πρὸς
 ἀλλήλους, διότι ὁ δεῖνα χρόνος ἔχει μέγεθος τοσούτω
 μείζον ἢ ἔλασσον τοῦ χρόνου τοῦ λαμβανομένου ὡς μέ-
 τρου, οἷον τοῦ πρώτου χρόνου τῆς παλαιᾶς μουσικῆς.
 Τοῦ χρόνου ὅμως τούτου τοῦ ὡς μέτρου λαμβανομένου
 τὸ μέγεθος δὲν εἶνε ὠρισμένον καὶ σταθερόν, ἀλλ' ἐξήρ-
 τηται ἐκ τῆς διαφορῆς ταχύτητος ἢ βραδύτητος, μεθ' ἧς
 προφέρεται μουσικόν τι ποίημα, ἤτοι ἐκ τῆς ὑπὸ τῶν πα-
 λαιῶν λεγομένης ρυθμικῆς ἀγωγῆς, ἣν οἱ

νεώτεροι καλοῦσι tempo ἢ καὶ μουσικὴ τοῦ, εἶνε
 δηλαδὴ ἔλασσον μὲν ἐπὶ τῆς ταχυτέρας, μείζον δὲ ἐπὶ
 τῆς βραδυτέρας. Ἐπειδὴ δὲ αἱ ἀγωγαὶ δύνανται νὰ εἶνε
 ἄπειροι, ἄπειροι κατὰ τὸ μέγεθος θὰ εἶνε καὶ οἱ πρῶ-
 τοι χρόνοι, ὥστε καὶ οἱ σύμμετροι πρὸς τούτους δίση-
 μοί τε καὶ τρισημοί κ. κ.λ.π. Ἀλλ' ὅμως ἡ ἀπειρία αὕτη
 περιορίζεται· διότι πρῶτον μὲν ἐπὶ τινος ἀγωγῆς ὁ πρῶτος
 χρόνος λαμβάνει ὀρισμένον μέγεθος, ἐκ τούτου δὲ καὶ οἱ
 ἐξ αὐτοῦ παραγόμενοι χρόνοι λαμβάνουσι τὸ ἀναλόγον
 ἑαυτῶν μέγεθος ἢτοι ὀρίζονται καὶ αὐτοὶ κατὰ τόπο-
 σόν. Ἐπειτα δὲ αἱ ἀγωγαὶ θεωρητικῶς μὲν δύνανται νὰ
 εἶνε ἄπειροι, ἐν τῇ πράξει ὅμως τῆς μουσικῆς τέχνης περι-
 ορίζεται ὁ ἀπείρος ἀριθμὸς αὐτῶν, διότι πᾶσα ἀγωγή
 εἶν δύναται νὰ εὐχαριστῇ τὴν ἡμετέραν αἰσθησιν, τὴν
 ταχυτέραν δηλ. ἢ βραδυτέραν τοῦ δέοντος ἀγωγῆν ἀπο-
 δοκιμάζει ἢ ἡμετέρα αἰσθησις. Οἱ παλαιοὶ βλέποντες ὅ-
 τι ἡ διαφορὰ τῆς ἀγωγῆς, ἢ μείζον δηλαδὴ ἢ ἢ ἔλασ-
 σων ταχύτης ἢ βραδύτης, μεθ' ἧς προσέφερετο μουσι-
 κόν τι ποίημα, οὐ μόνον διάφορον προξενεῖ ἐντύπωσιν
 εἰς τὴν ψυχὴν τοῦ ἀκρουμένου, ἀλλὰ καὶ εἰς τὴν ῥυθ-
 μοποιίαν καὶ μελοποιίαν πολλὴν ἔχει τὴν δύναμιν

διέκρινον καθόλου τρία γένη ῥυθμικῆς ἀγωγῆς ὑποδι-
 αιρούμενα ἔπειτα εἰς διάφορα εἶδη, ἢτοι α') τὴν
 κεννημένην καὶ ζωηρὰν ἀγωγῆν, ἣν ἐκάλουν τρόπον
 ἢ ἡθος συστατικόν. Ἐποιούντο δὲ καὶ προ-
 εφέροντο κατὰ τὸν τρόπον τοῦτον, ἀντιστοιχοῦντα πρὸς
 τὸ Scherzo τῆς νεωτέρας μουσικῆς, οἱ θρηνοί, οἱ οἴκτοι,
 οἱ νόμοι τοῦ μεταγενεστέρου εἶδους, τὰ ἐρωτικά καὶ ἐ-
 πιθαλάμια, τὰ ὑπορχήματα, τὰ μελικά μέρη τῆς κωμω-
 δίας (κόρδαξ), τὰ μελικά μέρη τοῦ σατυρικοῦ δρά-
 ματος (σίκινγισ), ἢ Διονυσιακὴ πυρρίχη. β') τὴν ἀν-
 τίθετον ταύτης βραδεϊάν τε καὶ μεγαλοπρεπή, ἣν δι-
 ασταλτικόν τρόπον ἢ ἡθος ἐκάλουν. Ἐ-
 ποιούντο δὲ καὶ προεφέροντο κατὰ τὸν τρόπον τοῦτον,
 ἀντιστοιχοῦντα πρὸς τὸ Adagio τῆς νεωτέρας μου-
 σικῆς, τὰ χειρῶν μέλη τῆς τραγωδίας (ἐμμέλεια)
 καὶ εἴ τι ἄλλο ποίημα παρῶμοιον ἔχον χαρακτηρισ-
 ὄθεν καὶ τραγικὸς τρόπος ἐκαλεῖτο
 οὗτος ὑπὸ τῶν παλαιῶν. γ') τὴν ἐν τῷ μεταξύ
 κειμένην ἡσυχίαν καὶ ἀπαθῆ, ἣν οἱ παλαιοὶ ἔλεγον
 τρόπον ἢ ἡθος ἢ συχαστικόν ἢ μέ-
 σον, ἀντιστοιχοῦντα πρὸς τὸ Andante τῆς νε-

ωτέρας μουσικῆς, καθ' ὃν ἐποιοῦντο καὶ προεφέροντο αἱ ᾠδαὶ μάλιστα τῆς ὑψηλοτέρας λυρικής, ὕμνοι τε καὶ παιᾶνες καὶ ἐγκώμια (ἐπινίκια) καὶ συμβουλικά καὶ διθύραμβοι καὶ βακχικά καὶ ὁσχοφορικά. Διὰ τῶν διαφορῶν λοιπὸν τούτων ἀγωγῶν ὀρίζεται καὶ τὸ διάφορον μέγεθος, ὅπερ λαμβάνει ὁ πρῶτος χρόνος, ἐκ τούτου δὲ καὶ πάντες οἱ λοιποὶ, ἀλλ' ὅμως ὡς ἔγγιστα καὶ οὐχὶ ἀκριβῶς, διότι ὠρισμένην τινὰ ἀγωγὴν δύναται πάλιν νὰ λάβῃ τις κατὰ μικρὸν ταχύτεραν ἢ βραδυτέραν, ὅπερ καὶ τὸ μέγεθος τῶν χρόνων παραλλάσσει μικρὸν ἐπὶ τὸ μείζον ἢ ἐπὶ τὸ ἐλάττωον ὥστε καὶ διὰ τῶν εἰρημένων ἀγωγῶν οὐχὶ ἀπολύτως, ἀλλὰ σχετικῶς μόνον καὶ ὡς ἔγγιστα ὀρίζεται τὸ μέγεθος τῶν χρόνων.

ΚΕΦΑΛΑΙΟΝ Γ'.
Περὶ χρόνων ποδικῶν.

Ἐν τῷ προηγουμένῳ κεφαλαίῳ διελάβομεν περὶ τῶν μερῶν τοῦ ῥυθμιζομένου ἤτοι τῶν χρόνων, ἐξ ὧν συντίθεται πᾶν μέλος ἢ καθόλου πᾶν ῥυθμικὸν σύστημα.

Οἱ χρόνοι ὅμως οὔτοι ἀτάκτως συμπλεκόμενοι διὰ τὴν ἀνομοιότητα τῆς κινήσεως καθιστῶσιν ἀκατάληπτον τὴν πλοκὴν τοῦ μέλους καὶ ἀγούσιν εἰς πλάνην τὴν διάνοιαν. Ὅπως λοιπὸν ἡ αἴσθησις ἀντιληφθῆ τῆς πλοκῆς τοῦ μέλους, ἀνάγκη οἱ χρόνοι οὔτοι νὰ ταχθῶσιν ἤτοι συντεθῶσιν κατὰ τινὰ τάξιν, τάσσονται δὲ ὅταν διαιρεθῶσιν εἰς συστήματα τινὰ γνώριμα τῇ αἰσθήσει, τουτέστιν εὐπερίληπτον τῇ αἰσθήσει τὸ μέγεθος ἔχοντα. Διὰ τῆς διαιρέσεως ταύτης πρῶτον μὲν τάσσεται ἡ ἀτακτος ἀκολουθία τῶν χρόνων, εἶτα δὲ ἡ αἴσθησις εὐκόλως ἀντιλαμβανομένη ἐκάστου ἐφεξῆς τῶν συστημάτων τούτων, ὡς γνωρίμων τῇ αἰσθήσει, ἀντιλαμβάνεται ἔπειτα καὶ τοῦ ὅλου, ὅπως καὶ σωρὸς τις νομισμάτων ἀτακτος τάσσεται, ὅταν διαιρεθῆ εἰς ἐλάττωνα μέρη εὐπερίληπτα τῇ αἰσθήσει, οἷον ἀνὰ τέσσαρα ἢ πέντε ἢ ἕξ νομίσματα, ἡ δὲ αἴσθησις ἀντιλαμβανομένη ἐφεξῆς ἐκάστου ἐλάττωτος μέρους καθ' ἑαυτὸ, ἀντιλαμβάνεται εὐκόλως καὶ τοῦ ὅλου. Ἐκ τῆς διαιρέσεως λοιπὸν ταύτης καὶ τάξεως τῶν χρόνων γεννᾶται ὁ ῥυθμὸς. Ἐκάλουν δὲ οἱ παλαιοὶ τὰ γνώριμα τῇ αἰσθήσει ταῦτα συστήματα

εις ἃ διηρῆτο πᾶς ῥυθμός ἦτοι πᾶσα ῥυθμική σύνθεσις,
 π ό δ α ς . Οὕτω διακρίνει ὁ Ἀριστόξενος πανταχοῦ
 τὸν πόδα τοῦ ῥυθμοῦ, τὸν μὲν ῥυθμὸν ὡς τὸ ὅλον, τὸν
 δὲ πόδα ὡς μέρος αὐτοῦ. Μεταγενέστεροι ὅμως ῥυθ-
 μικοί διαφέροντες τοῦ Ἀριστοξένου μεταχειρίζονται
 παντάπασιν συνωνύμως τὸν πόδα καὶ ῥυθμὸν, οἷον Δι-
 ονόσιος ὁ Ἀλικαρνασσεύς περὶ συνθέσεως ἑνομάτων
 κεφαλαίῳ 17 λέγων: « τὸ δ' αὐτὸ καλῶ πόδα καὶ ῥυθ-
 μόν ». Κατὰ τὸν Ἀριστόξενον λοιπὸν θέλομεν διακρι-
 νῆ καὶ ἡμεῖς τὸν ῥυθμὸν ὡς ὅλον ἀπὸ τοῦ ποδὸς ὡς
 μέρος .

Εἶπομεν ἤδη ὅτι τὸν ὅλον ῥυθμὸν καταλαμβάνο-
 μεν διαιροῦντες αὐτὸν εἰς εὐλαέστερα μέρη, τοὺς πόδας,
 οἱ δὲ πόδες ὡς μέρη τοῦ ῥυθμοῦ πρέπει νὰ εἴνε γνώ-
 ριμοὶ τῇ αἰσθήσει, ἵνα δι' αὐτῶν ὑστερον καταλάβω-
 μεν τὸν ὅλον ῥυθμὸν. Πῶς λοιπὸν οἱ πόδες γίνονται
 γνώριμοι τῇ αἰσθήσει; πῶς δηλαδὴ διακρίνονται τὰ
 μέρη ταῦτα τοῦ ῥυθμοῦ ἀπ' ἀλλήλων καὶ ἡ αἰσθησις
 ἀντιλαμβάνεται αὐτῶν; Διότι διὰ τοῦ αἰσθητηρίουτῆς
 ὁράσεως δῆλον ὅτι δέν δύναται τις νὰ ἀντίληφθῆ τῆς
 τριακτῆς διαιρέσεως ὡς ἐπὶ τοῦ εἰρημένου παραδείξ-

ματος τῶν νομισμάτων. Ἐπειδὴ ἕκαστος ποὺς συνή-
 θως σύγκειται ἐκ πλειόνων χρόνων, φθόγγων ἢ συλλαβῶν,
 οἱ χρόνοι οὗτοι λαμβάνονται εἰς ἓν σῶμα αὐτοτελές καὶ
 γνώριμον τῇ αἰσθήσει, ὅταν εἴς τῶν φθόγγων ἢ μίαν τῶν
 συλλαβῶν τούτων διακριθῆ ἐν τῇ ἑρμηνείᾳ ἀπὸ τῶν λοι-
 πῶν δι' ἐμφαντικωτέρας σημασίας (ictus), διότι ὁ ἐμ-
 φαντικώτερον προφερόμενος οὗτος χρόνος ἐπικρατεῖ τῶν
 λοιπῶν, ὑποκάπτει αὐτούς τῇ ἑαυτοῦ δυνάμει καὶ συ-
 νάπτει εἰς ἓν σῶμα, ὅπερ οὕτω διακρίνεται ἀπὸ τῶν ἄλ-
 λων τῶν προηγουμένων καὶ ἐπομένων, ὅπως καὶ ἐπὶ τῶν
 λέξεων ὁ ἐμφαντικώτερος τόνος μιᾶς τιμῆς συλλαβῆς
 συνάπτει πάσας τὰς συλλαβάς τῆς λέξεως εἰς ἓν σῶ-
 μα. Ἐν τῆς ἀναλογίας ταύτης οἱ νεώτεροι καὶ τὴν
 ἐμφαντικωτέραν σημασίαν ἔνός τινος χρόνου τοῦ ποδὸς
 ὠνόμασαν τόνον πρὸς διάκρισιν τοῦ λογικοῦ ῥυθμι-
 κόν καλέσαντες αὐτόν. Κυρίως ὅμως ὁ ῥυθμικός λε-
 γόμενος τόνος εἶνε μόνον ἀνάλογόν τι πρὸς τὸν λογι-
 κόν, διάφορον δὲ διότι διὰ μὲν τοῦ λογικοῦ τόνου συλ-
 λαβὴ τις τῆς λέξεως διακρίνεται τῶν λοιπῶν ὀξύτε-
 ρον ἢ βραδύτερον αὐτῶν προφερομένη (τόνος ὀξύς, τόνος
 βαρύς), ὥστε εἶνε μελωδικὸν στοιχεῖον τῆς λέξεως, διὰ δὲ

τοῦ ῥυθμικοῦ τόνου χρόνος τις τοῦ ποδός διακρίνεται τῶν λοιπῶν οὐχὶ ὀξύτερον ἢ βαρύτερον προφερόμενος (διότι τοῦτο ἐξήρηται· μόνον ἐκ τοῦ μέλους, οὐδαμῶς δὲ ἐκ τοῦ ῥυθμοῦ), ἀλλὰ μετὰ μείζονος παρὰ τοὺς ἄλλους δυνάμει ἢ ἐντάσεως (intentio), τουτέστι σημαίνόμενος ἐμφαντικώτερον. Κατὰ ταῦτα λοιπὸν οἱ πόδες διακρίνονται ἀπ' ἀλλήλων καὶ γίνονται γνώριμοι τῇ αἰσθήσει διὰ τῆς ἐμφαντικωτέρας σημασίας (ictus, percussio) ἑνὸς τινος χρόνου αὐτῶν, τουτέστιν ἑνὸς φθόγγου ἢ μιᾶς συλλαβῆς. Ἡ φύσις ὅμως τοῦ ῥυθμοῦ ἀπαιτεῖ ὥστε πᾶς ποὺς νὰ διαιρεθῇ τοῦλάχιστον εἰς δύο μέρη ποῖάν τινα σχέσειν ἔχοντα προεἰληθῆ, διότι ἄνευ τῆς τοιαύτης διαιρέσεως τοῦ ποδός εἰς πλείονα μέρη δὲν δύναται νὰ γείνη ποὺς. Τοῦτο ἐννοεῖ ὁ Ἀριστοτέλης λέγων ἐν ῥυθμικοῖς στοιχείοις σελίδι 290 " ὅτι μὲν οὖν ἐξ ἑνὸς χρόνου ποὺς οὐκ ἂν εἴη φανερόν, ἐπειδὴ περ' ἐν σηρεῖον οὐ ποιεῖ διαιρέσειν χρόνου· ἄνευ γὰρ διαιρέσεως χρόνου ποὺς οὐ δοκεῖ γίνεσθαι. » Διαιρεῖται δὲ ποὺς τις εἰς δύο π.χ. μέρη, ὅταν παρὰ τὴν κυρίαν σημασίαν ἑνὸς χρόνου τοῦ ποδός, ἥτις, ὡς προείπομεν, συνάπτει πλεί-

ονας χρόνους εἰς ἓν εἶμα, τὸν πόδα, σημαντῆ μετὰ τινος ἐμφάσεως ἢ ἐντάσεως, ἐλάσσονος ὅμως τῆς πρώτης, καὶ ἕτερος τοῦ ποδός χρόνος· λέγομεν δὲ ἐλάσσονος, διότι ἐν ἡ ἐμφάσει εἶνε ἴση τῇ πρώτῃ, τότε ὁ ποὺς διασπᾶται εἰς δύο πόδας ἀνεξαρτήτους ἀλλήλων. Αἰὲν τῆς διπλῆς λοιπὸν ταύτης σημασίας διαιρεῖται ὁ ποὺς εἰς δύο μέρη, ὃν τὸ δεύτερον δὲν εἶνε ὁμοταγὲς τῷ πρώτῳ, ἀλλ' ὑποτεταγμένον αὐτῷ. Διακρίνεται δὲ διὰ τῆς σημασίας ὡς ἐπὶ τοῦ πρώτου οὕτω καὶ ἐπὶ τοῦ δευτέρου μέρους, ὅταν περιέχη πλείονας χρόνους ἢ συλλαβὰς, εἰς τῶν χρόνων τούτων μετὰ μείζονος παρὰ τοὺς ἄλλους ἐμφάσεως προφερόμενος. Καὶ τὸ μὲν πρῶτον μέρος τοῦ ποδός, ἐφ' ὃ πίπτει ἡ κυριώτερα σημασία, καλεῖται ὑπὸ μὲν τοῦ Ἀριστοτέλους κ α τ ω χ ρ ό ν ο ς ἢ θ α σ ι ς, ὑπὸ δὲ τῶν μεταγενεστέρων ῥυθμικῶν ἀπὸ Διονυσίου τοῦ Ἀλικαρνασσέως καὶ ἐξῆς θ έ ε ι ς. Τὸ δὲ ἕτερον μέρος τοῦ ποδός ὑπὸ μὲν τοῦ Ἀριστοτέλους καλεῖται α ν ω χ ρ ό ν ο ς ἢ α ρ σ ι ς, ὑπὸ δὲ τῶν ῥυθμικῶν μόνον α ρ ε ι ς. Τὸ δὲ κοινὸν ἀμφοτέρων ὄνομα παρ' Ἀριστοτέλους εἶνε χρόνος π ο δ ι κ ό ς ἢ χ ρ ό ν ο ς π ο δ ό ς ἢ α-

πλῶς χρόνος παραλειπομένου τοῦ ἄνω καὶ
 καίτω, ὅπου δὲν γίνεται σύγχυσις πρὸς τοὺς ἄλ-
 λους χρόνους, περὶ ἧν διαλαβομεν ἐν τῷ προηγουμένῳ
 κεφαλαίῳ, προσετι δὲ μέρος ποδικοῦ ἢ
 μέρος ποδός ἢ σημεῖον ποδι-
 κῶν ἢ σημεῖον ποδός ἢ ἀπλῶς ση-
 μεῖον. Οἷον ὁ τετράσημος πούς διαιρεῖται
 εἰς δύο μέρη ποδικὰ ὡς ἐξῆς

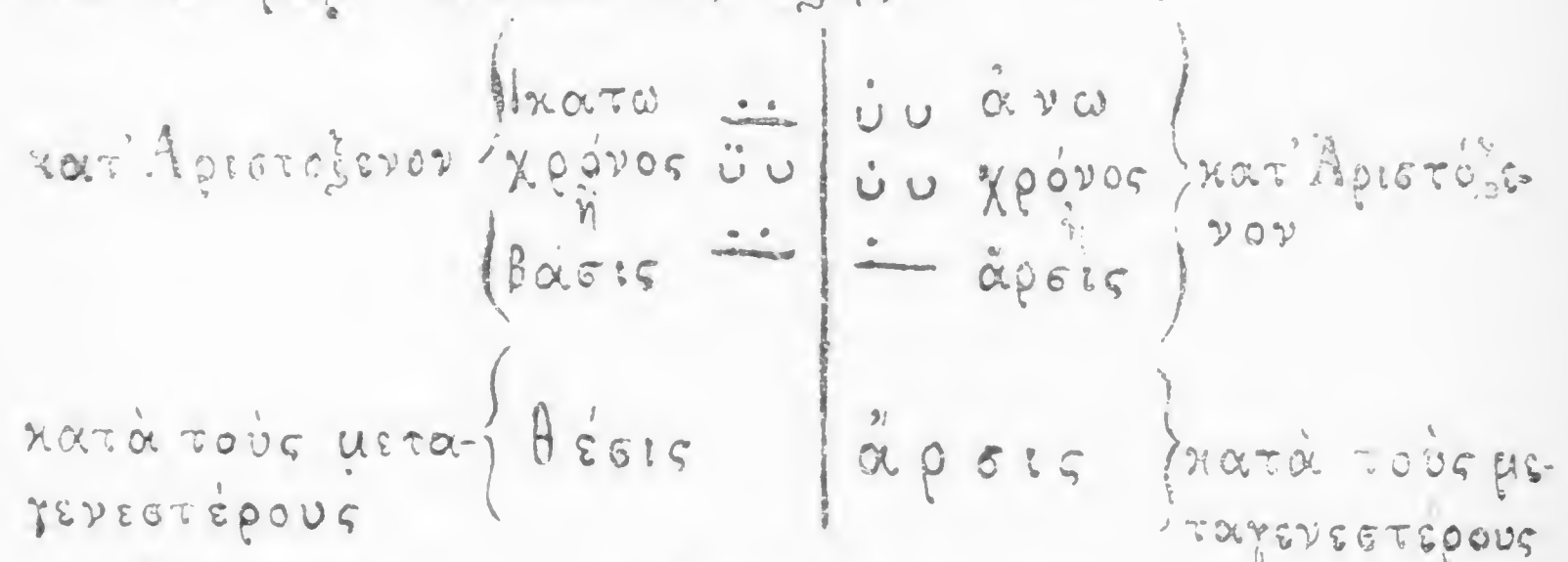

Οἱ τεχνικοί οὗτοι ὅροι ἀναφέρονται πάντες εἰς
 τὸν τρόπον, καθ' ὃν οἱ παλαιοὶ ἐρμηνεύοντες μουσικόν
 τι ποίημα ἐσημαίνοντο τὸν ῥυθμόν. Διότι καθὼς οἱ νε-
 ῶτεροι μουσικοί, οὕτω καὶ οἱ παλαιοὶ ἐν τῇ ἐρμηνείᾳ ἢ
 ἐξαγγελίᾳ μουσικοῦ τινος ποιήματος σημαίνοντες τὸν
 ῥυθμόν ἐμετεώριον καὶ ἐτίθεσαν, τουτέστιν ἀνεβίβαζον ἢ
 κατεβίβαζον τὴν χεῖρα, ὅθεν καὶ οἱ τεχνικοί ὅροι ἄ-
 νω χρόνος ἐπὶ τῆς ἄρσεως, καίτω χρό-
 νος ἐπὶ τῆς θέσεως, ἢ ἐμετεώριον τὸν πόδα, ἄρσις

καὶ ἔβαινον διὰ τοῦ ποδός (βάσις) ἢ ἐτίθεσαν αὐτὸν
 (θέσις), καίτοι οἱ ὅροι ἄνω καὶ καίτω χρό-
 νος δύνανται νὰ ἀναφέρονται καὶ εἰς τὸν δευτερον
 τρόπον τῆς σημασίας τὸν διὰ τοῦ ποδός. Παράβαλε Βακ-
 χεῖον περὶ μουσικῆς ἐν σελ. 24^α ἄρσιν ποίαν λέγομεν
 εἶναι; ὅταν μετέωρος ἢ ὁ πούς, ἤνικα ἂν μέλλωμεν ἐμ-
 βαίνειν. Θέσιν δὲ ποίαν; ὅταν κείμενος. Διὰ τῶν ση-
 μείων τούτων, τῆς ἄρσεως καὶ τῆς θέσεως τῆς χει-
 ρός, ἐβοήθει τὸν χορὸν ἄδοντα ὁ ἡγεμὼν ὥστε νὰ σφύ-
 ζῃ τὸν ῥυθμόν, ὅθεν καὶ ὁ ποδικὸς χρόνος ἐκλήθη ἀ-
 πλῶς σημεῖον, καὶ ἡ πράξις αὕτη τοῦ ἡγε-
 μόνος σημασία ἢ σημαίνεσθαι τὸν
 ῥυθμόν, ἢ δὲ τήρησις τοῦ ῥυθμοῦ ὑπὸ τοῦ ἄ-
 δοντος ἐκαλεῖτο ἀκολούθησις ἢ σφάζειν τὸν
 ῥυθμόν, περὶ δὲ τοῦ ῥυθμοῦ ὅτι βαίνεταί
 (scanditur). Οἱ τεχνικοί ὅροι ἄρσις καὶ θέ-
 σις (βάσις) ἀναφέρονται ὡσαύτως καὶ εἰς
 τὴν διὰ τῆς ὀρχηστικῆς ἐρμηνείαν τῶν ποδικῶν
 χρόνων· διότι ἐπὶ μὲν τῆς ἄρσεως ὁ χορευτὴς ἐμε-
 τεώριζε τὸν πόδα, ἐπὶ δὲ τῆς θέσεως ἐπέβαιεν ἢ τοὶ
 ἐτίθει αὐτὸν ἐπὶ τὴν γῆν. Ἐκ ταύτης δὲ τῆς ὀρχη-

ετικῆς πιυήσεως ἐγεννήθη καὶ τὸ ἀρχαῖον ὄμμα ποὺ ε Ση-
 μειωτέον δὲ ὅτι οἱ παλαιοὶ παρασημαίνοντο τὴν ἄρσιν ἐτί-
 ζοντες ἐπιχρῆν ἐπὶ τοῦ σημείου αὐτῆς ἢ ἐπὶ τοῦ πρώτου τῶν
 σημείων, ἐσάκις αὕτη συνέκειται ἐκ πλείονων, ἀστικτον ἀφί-
 κτες τὸ σημείον ἢ τὰ σημεία τῆς ἄρσεως. Ὅτι δὲ οἱ παλαιοὶ
 μεταχειρίζοντο καὶ τὴν διπλὴν ἐπιχρῆν (-), γίνεται δῆλον
 ἐκ τῶν κρονιάτων τοῦ Ἀνωνύμου. Οἱ δὲ νεότεροι μετρικοὶ
 τὴν μὲν ἄρσιν παρασημαίνονται ἀντὶ τῆς ἐπιχρῆς τῶν
 παλαιῶν μεταχειριζόμενοι τὸ σημείον τοῦ ὀξέως τόνου,
 τὴν δὲ ἄρσιν ἀφίγουσιν ἄτονον, οἷον: — υ υ .

ΚΕΦΑΛΑΙΟΝ Δ΄.

Περὶ τῆς χρήσεως τῆς γλώσσης
 καθόλου ὡς ρυθμιζομένου.

Ὡς εἶπομεν ἐν τῷ πρώτῳ κεφαλαίῳ, ὁ ρυθμὸς εἶνε ἔμφυ-
 τος τῷ ἀνθρώπῳ, δὲν δύναται δὲ νὰ γείνη, ἢ ἀρσῆσαι νὰ λά-
 βῃ ὑπόστασιν, εἰ μὴ ὑπάρχῃ τὸ ρυθμιζόμενον, ἢτοι ἡ
 ὑψηλὴ καὶ δεχθῆ αὐτόν, καὶ τὰ διακρίματα ἀρρηκόμενον
 ἄτονον εἰς μέρη γλώσσης, τῆ κίθλησι. Πᾶσα λοιπὸν γλῶσσα
 δύναται νὰ δεχθῆ τὸν ρυθμὸν καὶ νὰ χρησιμεύσῃ ὡς ρυθ-

μιζομενον, διότι φύσει περιεχῆται τοιαῦτα μέρη γλώσσης, ἢ αἰ-
 σθησι, τὰς συλλαβὰς καὶ τὰς λέξεις. Ἡ τοιαύτη δὲ φυσικὴ τῆς
 γλώσσης διαίρεσις εἰς χρόνους δυνατὰ νὰ χρησιμεύσῃ τῷ ρυθ-
 μοῦ ὡς λαβὴ εἰς τὴν ἀποτύπωσιν τοῦ ἀρρηκτοῦ ἀδιδῶ ὀξυ-
 μού. Ἄνα ἀποτελεσθῆ ἔμμε δὲ ῥυθμῶς, ἀρσῆσαι τὴν πρῶτην ἄρ-
 σιν τὰ χρονικὰ ταῦτα μέρη νὰ ταχθῶσι πρακτικῶς, του-
 τεστι νὰ διακρίθωσιν εἰς τινὰ συστήματα ἁρμοζικῶς διαδε-
 χόμενα ἀλλήλα, τοὺς ποδας. Κατὰ τὴν ἀρσιν, ἢ ἀρσῆσαι, ἢ ἀρσῆσαι
 ἐν τῷ προηγουμένῳ κεφαλαίῳ, διακρίθωσιν ἁρμοζικῶς τὰς συλλαβὰς.
 Καὶ πρὸς τοῦτο λοιπὸν πᾶσα γλῶσσα παρασημαίνεται, διότι
 αἱ συλλαβαὶ τῆς λέξεως φύσει διακρίνονται ἀλλήλας, καὶ μὲν ἔχου-
 σαι τὸν κυριεὶ τόνον, αἱ δὲ ἀρσῆσαι δευτερευόντος τόνου, ὁ ῥυθμο-
 πικὸς δύναται νὰ μεταχειρισθῆ τὴν φυσικὴν τῆς γλώσσης ἰδιότητα
 τῆς γλώσσης ἢτοι τὴν λογικὴν τάσιν εἰς τὴν ἀποτύπωσιν τῆς
 ρυθμικῆς τάσεως, τὰς μὲν κυριωτέρας ἢ ἀρρηκτικώτερον προ-
 φερομένας συλλαβὰς καθιστῶν ἄρσιν τῶν ποδῶν, τὰς δευτε-
 ρὰς ἄρσιν. Ὁ ρυθμοποιὸς ὁμοίως μεταχειριζόμενος τὴν γλῶσσαν
 ὡς ρυθμιζόμενον δὲν εἶνε πάντως ἠναγκασμένος νὰ φυλάτ-
 τῃ τὰς εἰρηκμένας ἰδιότητας τῆς γλώσσης, ἀλλὰ δύναται
 νὰ ἐνεργῆ κατ' ἐλευθέρην βούλησιν. Ταῦτα δὲ καθόλου
 τρόποι δύναται νὰ γειθῶσι, καθ' οὓς ὁ ποιητὴς ὡς ὀξυμο-

ποιεῖ δύναται νὰ μεταχειρισθῆ τὴν γλῶσσαν ὡς ῥυθμιζόμενον.
 Πρῶτος μὲν, καθ' ὃν ὁ ποιητὴς ἀμφότερα, τοὺς τε χρέονους
 τοῦ ῥυθμιζομένου καὶ τὴν ῥυθμικὴν τάσιν, ἀπευθύνει πρὸς τε
 τὴν φυσικὴν τῶν συλλαβῶν ποσότητα καὶ τὴν λογικὴν τά-
 σιν. Δεύτερος δέ, καθ' ὃν ὁ ποιητὴς τὴν μὲν ῥυθμικὴν ποσό-
 τητα τῶν συλλαβῶν ἀπευθύνει πρὸς τὴν φυσικὴν αὐτῶν
 ποσότητα, τὴν δὲ ῥυθμικὴν τάσιν δὲν ἀπευθύνει πρὸς τὴν
 λογικὴν, ἀλλὰ μεταχειρίζεται κατὰ βούλησιν. Ἡ δὲ ῥυθμο-
 ποιῖα, καθ' ἣν γίνεται τοιαύτη χρῆσις τῆς γλῶσσης ὡς ῥυθ-
 μιζομένου, δύναται νὰ ὀνομασθῆ **ῥυθμοποιῖα κα-**
τὰ τὴν συλλαβικὴν ποσότητα. Τρίτος
 δὲ ὁ τούτου ἀντίστοιχος, καθ' ὃν τὴν μὲν ῥυθμικὴν τάσιν
 ἀπευθύνει πρὸς τὴν λογικὴν, τὴν δὲ ῥυθμικὴν ποσότητα τῶν
 συλλαβῶν ὀρίζει κατὰ βούλησιν μὴ λαμβάνων ὑπ' ὄψει τὴν
 φυσικὴν ποσότητα αὐτῶν. Ἡ δὲ ῥυθμοποιῖα, καθ' ἣν τοιαύτη
 γίνεται τῆς γλῶσσης ὡς ῥυθμιζομένου χρῆσις, δύναται νὰ ὀ-
 νομασθῆ **ῥυθμοποιῖα κατὰ τὴν λογι-**
κὴν τάσιν ἢ κατὰ τὴν πρεσφ-
δίαν. Τέταρτος δὲ ὁ τοῦ πρώτου ἀντίστροφος, καθ'
 ὃν ὁ ποιητὴς οὔτε τὴν φυσικὴν ποσότητα τῶν συλλαβῶν
 τῆς λέξεως οὔτε τὴν λογικὴν τάσιν λαμβάνει ὑπ' ὄψει,

ἀλλὰ κατὰ βούλησιν καὶ τὸ ῥυθμικὸν τῶν συλλαβῶν μέγεθος ὀ-
 ρίζει καὶ τὴν ῥυθμικὴν τάσιν.

Τοῦ μὲν λοιποῦ πρώτου τρόπου τῆς ῥυθμοποιῖας ἐν οὐδεμίᾳ
 ποιήσει οὐδεὶς Ἰνδογερμανικοῦ ἔθνους ἐγένετο συστηματικὴ
 χρῆσις. Ἄλλα δὲ συστηματικὴ χρῆσις, διότι ὅσα μέτρα εὐρί-
 σκονται ἐν τῇ ἑλληνικῇ ἢ καὶ ἐν ἄλλῃ τινὶ ποιήσει κα-
 τὰ τὸν τρόπον τούτον πεποιημένα, ταῦτα σποράδην καὶ
 κατὰ τύχην εὐρίσκονται ὡς ἂν ἄνδρα μοι ἔειπε, Μοῦσα,
 πολύτροπον²³. Τῶν δὲ λοιπῶν τριῶν τρόπων ἐγένετο χρῆσις ἐν
 ταῖς ποιήσεσι τῶν διαφόρων Ἰνδογερμανικῶν ἔθνῶν. Καὶ οἱ μὲν
 παλαιοὶ Ἕλληνες μεταχειρίσαντο ἐν τῇ ποιήσει αὐτῶν τὴν γλῶ-
 σσαν ὡς ῥυθμιζόμενον κατὰ τὸν δεύτερον τῶν μνημονευθέντων
 τεσσάρων τρόπων, τοιούτεσι τὴν κατὰ τὴν συλλαβικὴν ποσότη-
 τα ῥυθμοποιῖαν. Πλὴν δὲ τῶν παλαιῶν Ἑλλήνων ἐν μόνον Ἰνδο-
 γερμανικὸν ἔθνος, οἱ Ἰνδοί, ἀφ' ἑαυτῶν καὶ ἀνευ ξενικῆς ἐπιδρά-
 σεως ἐτρέφησαν τὴν αὐτὴν καὶ οἱ Ἕλληνες ὁδόν. Ἔτερον δέ,
 οἱ Ῥωμαῖοι παρέλαβον τὸν τρόπον τούτον τῆς ῥυθμοποιῖας
 εἰς τὴν ποίησιν αὐτῶν παρὰ τῶν Ἑλλήνων. Ὁ δὲ ἕτερος ἐν
 τῇ Ἀσίᾳ Ἰνδογερμανικὸς κλάδος, τὸ Ζενδικὸν ἔθνος, ὅπερ κα-
 τὰ τὴν παλαιὰν ἀνατολικὴν μέρους τοῦ νῦν Ἰράκ καλου-
 μένου, μεταχειρίσατο τὸν τέταρτον τρόπον τῆς ῥυθμοποιῖας.

Τὰ δὲ Ἰνδογερμανικά ἔθνη τῆς δυτικῆς Εὐρώπης, τουτέστιν οἱ Ρωμαῖοι, πρὶν ἄλλοις εἰς ἐπιπέδιον πρὸς τοὺς Ἕλληνας, καὶ τὰ παλαιὰ Ἰταλικὰ ἔθνη, ἅτινα ἦσαν συγγενῆ τῶν Ρωμαίων, καὶ οἱ Πέρσαι μεταχειρίσαντο τὸν τρίτον τῶν μνημονευθέντων τρόπων, ταυτίσει τὴν κατὰ τὴν λογικὴν τάσιν ῥυθμοποιίαν. Θαυμάσιόν δὲ ὅτι κατὰ τοὺς μέσους αἰῶνας σὺχί μόνον οἱ Ρωμαῖοι ἐγκαταλίποντες τὸν κατὰ τοὺς παλαιούς Ἕλληνας τρόπον τῆς ῥυθμοποιίας ἐκτρέφονταί πάλιν εἰς τὴν κατὰ τὴν λογικὴν τάσιν, ἀλλὰ καὶ οἱ Ἕλληνες ἀποχαιρετίσαντες τὸν παλαιὸν τρόπον ἀσπάζονται τὸν κατὰ τὴν λογικὴν τάσιν. Μῆνα δὲ τὰ Ἰνδογερμανικά ἔθνη τῆς Ἀσίας ἐκπροσηνοῦσι κατὰ τοὺς μέσους καὶ νεωτέρους αἰῶνας τὸν δεύτερον τρόπον, τὸν κατὰ τὴν συλλαβικὴν ποσότητα, οἱ μὲν Ἰνδοὶ διατηρήσαντες τὴν παλαιὰν συνήθειαν, οἱ δὲ Πέρσαι παραλαβόντες αὐτὸν παρὰ τοῦ Σημιτικῆς ἔθνους τῶν Ἀράβων, ὡς ἄλλοτε ποτε οἱ Ρωμαῖοι παρὰ τῶν Ἑλλήνων.

Ἱστορικῶς δὲ ὡς ἀρχαιότατος καὶ πρῶτος ἐκ τῶν μνημονευθέντων τεσσάρων τρόπων τῆς ῥυθμοποιίας φαίνεται ὁ τέταρτος, κατ' ὃν ὁ ῥυθμοποιὸς ἐνεργεῖ αὐθαίρετως καὶ οὔτε τὴν φυσικὴν τῶν συλλαβῶν ποσότητα

οὔτε τὴν λογικὴν τάσιν λαμβάνει ὑπ' ὄψει, ὡς γίνεται ἐν τῇ ἱερᾷ βίβλῳ τοῦ Ζωροάστρου τῇ καλουμένῃ Avesta ἢ Zend-avesta. Ἐκ τοῦ τρόπου δὲ τούτου φαίνεται ὅτι ἑρμηνέντα κατ' ἀρχὰς ἅπαντα τὰ Ἰνδογερμανικά ἔθνη, ἐτρέφησαν ἕκαστα εἰς τοὺς ἄλλους τρόπους τῆς ῥυθμοποιίας, τοὺς τελειότερους. Ἐν τῇ Ἑλληνικῇ ὅμως ποιήσει οὐδὲν ἴχθος μεταβάσεως εἴσεται ἀπὸ τοῦ τετάρτου τρόπου εἰς τὸν δεύτερον, οἷον εὐρίσκεται γινόμενον παρὰ τοῖς Ἰνδοῖς. Καὶ ἐπικρατοῦσιν μὲν ἐν τῷ Ὀμηρικῷ ἔπει ὑπό τινα ἔποψιν ἄλλοι κανόνες ἐπὶ τῆς χρήσεως τοῦ ῥυθμιζομένου ἢ ὑστερον, ἀλλ' ὅμως ἐξ ὑπαρχῆς ἡ Ἑλληνικὴ ποίησις ἐμφανίζεται ἀκολουθοῦσα τῇ κατὰ τὴν συλλαβικὴν ποσότητα ῥυθμοποιίᾳ. Οὐδένα λοιπὸν αὐτῇ ποιεῖται λόγον τῆς λογικῆς τάσεως, ἀλλ' ἡ ῥυθμικὴ τάσις εἶνε ὅλως ἀνεξόρτητος αὐτῆς, διότι ἐν τῇ Ἑλληνικῇ ποιήσει τὰ δύο ταῦτα στοιχεῖα συγκρούονται πρὸς ἄλληλα. Οὐδαμῶς δὲ πρέπει νὰ θαυμάσωμεν ὅτι ἡ Ἑλληνικὴ ῥυθμοποιία ἀδιαφορεῖ παντάπασιν πρὸς τοὺς τόνους τῆς λέξεως καὶ οὐδαμῶς ἀπευθύνει τὰς ῥυθμικὰς θέσεις καὶ ἄρσεις πρὸς τὰς ὀξυτέρας καὶ βαρύτερας συλλαβὰς τῆς λέξεως, ἀναμιμνησκόμενοι

ὅτι ἡ Ἑλληνικὴ ποίησις ἐξ ὑπαρχῆς ἦτο παντάπασι μελική καὶ ὅτι οἱ νόμοι τῆς ῥυθμικῆς καὶ μετρικῆς ἀνεπτύχθησαν ἐν τῇ ᾠδῇ, ἐν ᾗ οἱ τόνοι τῆς λέξεως ἦτο οἱ λογικοὶ τόνοι ἐπεσκοτούντο ὑπὸ τῶν διαφόρων τάσεων τοῦ μέλους. (Παράβαλε Διον. Ἀλικαρνασσεῖα περὶ συνθέσεως ὀνομάτων κεφαλαίω II).

ΚΕΦΑΛΑΙΟΝ Ε΄

Περὶ ποσότητος τῶν συλλαβῶν.

Εἰπόντες ἐν τῷ προηγουμένῳ κεφαλαίῳ καθόλου περὶ τοῦ τρόπου, καθ' ὃν ἡ γλῶσσα ὑποτάσσεται τῷ ῥυθμῷ καὶ χρησιμεύει ὡς ῥυθμιζόμενον, ἐν τῷ προκειμένῳ θὰ ἐξετάσωμεν ἰδίᾳ τὰς συλλαβὰς τῆς Ἑλληνικῆς γλώσσης ποῖον εἶχον φύσει μέγεθος καὶ ποῖον προσεποιεῖ αὐταῖς ὁ παλαιὸς ῥυθμοποιὸς ἐν τῇ ῥυθμοποιίᾳ. Ὁ Πλάτων ἐν Κρατύλῳ σελίδι 424 C λέγει τὰ ἐξῆς: "οἱ ἐπιχειροῦντες τοῖς ῥυθμοῖς τῶν στοιχείων πρῶτον τὰς δυνάμεις διείλοντο, ἔπειτα τῶν συλλαβῶν, καὶ οὕτως ἤδη ἔρχονται ἐπὶ τοὺς ῥυθμούς σκεψόμενοι, πρότερον δ' οὐκ". Ἐντεῦθεν μαθαύομεν ὅτι οἱ παλαιοὶ ῥυθμικοὶ ἤρχοντο τῆς πραγματείας

τῆς ῥυθμικῆς ἀπὸ τῆς ἐξηγήσεως τῆς δυνάμεως τῶν στοιχείων καὶ συλλαβῶν καὶ ἔπειτα, οἳχὶ δὲ πρότερον ἐπεχείρουν τοῖς ῥυθμοῖς. Εἰς τοὺς παλαιούς λοιπόν τούς ῥυθμικούς πρέπει νὰ ἀναφέρωμεν ἀρχὴν τινα περὶ τῆς διαφορᾶς τῶν συλλαβικῶν μεγεθῶν, ἣν οἱ μετρικοὶ καὶ γραμματικοὶ ὕστερον δὲν ἀναγνωρίζουσι. Ἐν τῷ τέλει δῆλον ὅτι τῶν προλεγομένων τοῦ Λογγίου λέγονται τάδε: "ἴστίον δὲ ὅτι ἄλλως λαμβάνουσι τοὺς χρόνους οἱ μετρικοὶ ἢ γοῦν οἱ γραμματικοὶ καὶ ἄλλως οἱ ῥυθμικοὶ. Οἱ γραμματικοὶ ἐκείνου μακρὸν χρόνον ἐπίστανται τὸν ἔχοντα δύο χρόνους, καὶ οὐ καταγίνονται εἰς μείζον τι. Οἱ δὲ ῥυθμικοὶ λέγουσι τόδε εἶναι μακρότερον τοῦδε, φάσκοντες τὴν μὲν τῶν συλλαβῶν εἶναι δύο ἡμίσεος χρόνων, τὴν δὲ τριῶν, τὴν δὲ πλειόνων· οἷον τὴν ὦ σ οἱ γραμματικοὶ λέγουσι δύο χρόνων εἶναι, οἱ δὲ ῥυθμικοὶ δύο ἡμίσεος, δύο μὲν τοῦ ω μακροῦ, ἡμιχρόνιον δὲ τὸ σ· πᾶν γὰρ σύμφωνον λέγεται ἡμιχρόνιον". Κατὰ τὴν παράδοσιν ταύτην οἱ παλαιοὶ μετρικοὶ πραγματευόμενοι περὶ τῶν συλλαβῶν ποιῶνται λόγον περὶ μιᾶς βραχείας καὶ μιᾶς μακρᾶς συλλαβῆς, ὧν ἡ μακρὰ ἔχει τὸ

διαλάσειον μέγεθος τῆς βραχείας, οἱ ῥυθμικοὶ ὁμως διακρίνουσι διάφορα εἶδη μακρῶν καὶ βραχειῶν συλλαβῶν. Κατὰ τοὺς ῥυθμικοὺς τὸ βραχὺ φωνῆεν, ὅταν δὲν ἔχη τελικὸν σύμφωνον, δεῖται πρὸς ἐκφώνησιν τοῦ ἡμίσεος τοῦ χρόνου, οὗ δεῖται τὸ μακρὸν φωνῆεν τὸ μὴ ἔχον τελικὸν σύμφωνον. Ὅταν ὁμως ἐπιφέρωνται τελικὰ σύμφωνα, τότε καὶ ταῦτα προσαπαιτοῦσιν εἰς τὴν ἐκφώνησιν χρόνον τινα καὶ οὕτως αὐξάνεται ὁ τοῦ βραχείου καὶ ὁ τοῦ μακροῦ φωνήεντος χρόνος. Πᾶν δὲ τῷ φωνήεντι ἐπιφερόμενον ἀπλοῦν σύμφωνον ἀπαιτεῖ τὸ ἡμισυ τοῦ χρόνου, ὃν καταλαμβάνει ἢ ἐκφώνησις τοῦ βραχείου φωνήεντος, καὶ οὕτως ἐν τῇ κοινῇ ὁμιλίᾳ ὁ χρόνος ἐκάστης συλλαβῆς λαμβάνει πολλὰς διαφοράς. Ἡ τῶν παλαιῶν ῥυθμικῶν θεωρία αὕτη τῆς γλώσσης εἶνε ὀρθὴ καὶ βάσιμος, ἀρκεῖ μόνον νὰ ἐννοήσῃ τις αὐτὴν ὀρθῶς. Οἱ ῥυθμικοὶ δὴλα δὴ ὁμιλοῦσιν οὐχὶ περὶ τοῦ ῥυθμικοῦ μεγέθους, ὅπερ ὁ ποιητὴς ὡς ῥυθμοποιὸς προσεποιεῖται εἰς συλλαβαῖς ὡς μέρος τοῦ ῥυθμοῦ, ἀλλὰ περὶ τῆς διαφόρου ποσότητος τῶν συλλαβῶν τῆς ἐν τῇ κοινῇ ὁμιλίᾳ καὶ ἑαυτῆν ἐμφανιζομένης καὶ ἀνεξαρτή-

τως τοῦ ῥυθμικοῦ μεγέθους. Κατὰ ταῦτα λοιπὸν αἱ συλλαβαὶ τῆς Ἑλληνικῆς γλώσσης εἶχον φύσει τὰ ἑξῆς μετέφη· α') ἐνὸς πρώτου χρόνου, οἷον ε (βραχὺ φωνῆεν)· β') ἐνὸς καὶ ἡμίσεος, οἷον ει (βραχὺ φωνῆεν μετ' ἐνὸς συμφώνου)· γ') δύο πρώτων χρόνων, οἷον η, ει, εῖ (μακρὸν φωνῆεν ἢ δίφθογγος, βραχὺ φωνῆεν μετὰ δύο συμφώνων)· δ') δύο χρόνων καὶ ἡμίσεος, οἷον ης, εις, ἄρξ (μακρὸν φωνῆεν μετ' ἐνὸς συμφώνου, βραχὺ φωνῆεν μετὰ τριῶν συμφώνων)· ε') τριῶν πρώτων χρόνων, οἷον ηξ (μακρὸν φωνῆεν μετὰ δύο συμφώνων)·

Ταῦτα διδάσκουσιν οἱ παλαιοὶ θεωρητικοὶ ζητοῦντες νὰ συμβιάσωσι πρὸς τὴν φύσιν τῆς γλώσσης τὸν τρόπον, καθ' ὃν ὁ ποιητὴς μεταχειρίζεται αὐτὴν ὡς ῥυθμιζόμενον. Ὁ ποιητὴς δὴλα δὴ παντὸς ἔθνους ποιοῦντος κατὰ τὴν ποσότητα τῶν συλλαβῶν, οἷον τῶν Ἑλλήνων, Ῥωμαίων, Ἰνδῶν, Ἀράβων καὶ Περσῶν, ὑποτάσσων τὴν γλῶσσαν τῷ ῥυθμῷ δὲν παρατηρεῖ μόνον τὰ φωνήεντα τῶν συλλαβῶν, ἀλλὰ καὶ τὰ ἐπιφερόμενα αὐτῇ σύμφωνα. Καθόλου δὲ ἐπικρατεῖ ἐν ταῖς γλώσσαις ταύταις ὁ κατῶν, καθ' ὃν τὸ

χομεν ὅτι: ὑπὸ ρυθμικῆν ἔπαυσιν ἀμφότεραι αὐταὶ αἱ
 συλλαβαὶ ἔχουσι τὴν αὐτὴν δύναμιν, τὸ φωνῆεν ὁμῶς τῆς
 θέσει μακρᾶς συλλαβῆς οὐδέποτε γίνεται μακρὸν ἕνεκα
 τῶν συμφωνῶν, ἀλλὰ πάντοτε ἐκφωνεῖται ὡς βραχὺ· οἷον
 ἢ πρώτη συλλαβὴ ἐν τῇ λέξει πράγματος εἶναι φύσει
 μακρὰ, ἔχει μακρὸν τὸ α καὶ ἐκφωνεῖται ὡς μακρὰ·
 ἢ παραλήγουσα ὁμῶς τῆς λέξεως ἐστὶ εἶναι μακρὰ·
 ἢ συλλαβὴ αὕτη ὡς μέρος τοῦ ρυθμιζομένου ἔχει τὴν
 ρυθμικὴν δύναμιν τῶν συλλαβῶν τῶν ἔχουσῶν μακρὸν
 φωνῆεν, τὸ φωνῆεν ὁμῶς αὐτῆς εἶνε πάντοτε βραχὺ καὶ
 ὡς τοιοῦτον πρέπει να ἐκφωνῆται καὶ ὅταν ὁ ρυθμι-
 κὸς τύπος πίπτῃ ἐπ' αὐτό.

Ἡ δύναμις τῶν συμφωνῶν εἰς τὴν ρυθμικὴν ποσότη-
 ται τῶν συλλαβῶν προβαίνει ἔτι περαιτέρω. Ἴνα δὲ ἐρμη-
 νεύσωμεν αὐτὴν ἐπιανερχόμεθα εἰς τὰ πέντε ὑπὸ τῶν
 παλαιῶν ρυθμικῶν διακρινόμενα εἶδη τῶν συλλαβικῶν
 μεγεθῶν καὶ ἐκφράζομεν αὐτὰ διὰ σχηματῶν, τὸν
 μὲν ἐκάστοτε βραχὺν χρόνον σημειούμενοι διὰ τοῦ
 σημείου υ, τὸν δὲ ἐκάστοτε μακρὸν διὰ τοῦ σημεί-
 ου —, τὰ δὲ ἐπιφερόμενα σύμφωνα κατὰ τὸν ἀριθ-
 μὸν αὐτῶν διὰ μιᾶς, δύο ἢ τριῶν καθέτων γραμμῶν

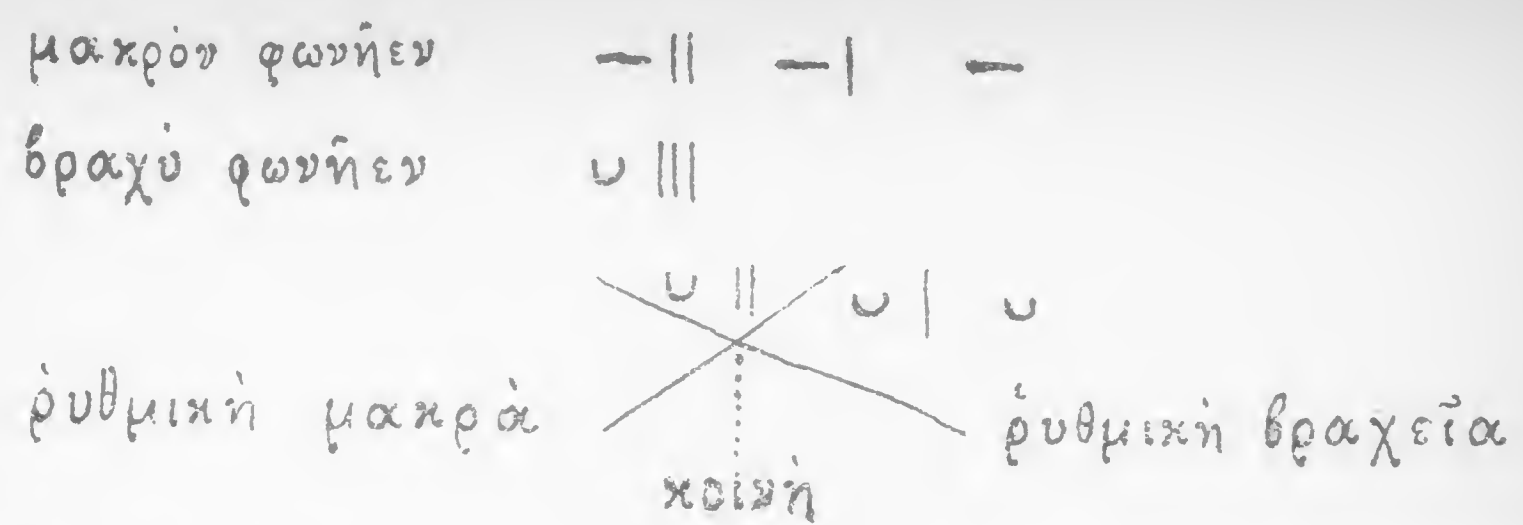

Τὸ συλλαβικὸν λοιπὸν σχῆμα — ||, τουτέστι μακρὸν
 φωνῆεν μετὰ δύο ἐπιφερομένων συμφῶνων ἔχρηζε πρὸς
 ἐκφώνησιν ἐν τῇ κοινῇ ὁμιλίᾳ, ὡς οἱ ρυθμικοὶ ὀρθῶς πα-
 ρατηροῦσι, μακροτέρου χρόνου παρὰ τὸ συλλαβικὸν σχῆ-
 μα — |, ἐν ᾧ μακρῷ φωνῆεντι ἐπιφέρεται ἓν μόνον
 σύμφωνον, καὶ τοῦτο πάλιν τοῦ συλλαβικοῦ σχήματος
 —, ἐν ᾧ μακρῷ φωνῆεντι οὐδὲν ἐπιφέρεται σύμφω-
 νον. Ὁ αὐτὸς λόγος καὶ περὶ τῶν συλλαβικῶν σχημα-
 τῶν τῶν ἔχοντων βραχὺ φωνῆεν καὶ τρεῖς, δύο, ἢ ἢ
 οὐδὲν σύμφωνα ἐπιφερόμενον. Ὁ ρυθμοποιὸς ὁμῶς, εἰ
 καὶ ἀκολουθεῖ τὰς διαφορὰς τῆς κοινῆς ὁμιλίας,
 δὲν ἀκολουθεῖ αὐτὰς ἀπολύτως: διότι προσποιεῖ μὲν
 τῷ συλλαβικῷ σχήματι υ || μείζον μέγεθος ἢ τῷ σχήμα-
 τι υ |, θέσει μακρὰν συλλαβὴν ποιῶν τὴν πρώτην, ὁ-
 μῶς τὰ τοῖς μακροῖς φωνῆεντι ἐπιφερόμενα σύμφωνα
 ἀφίεται ἐν τῇ ῥυθμικῇ ἀπατηρῆσει, ὡς μὴ προσ-
 τὰται.

ποιῶν μείζον μέγεθος τῷ σχήματι — || ἢ τῷ σχήματι — I. Ἀλλ' ὅμως ἂν ἡ προσθήκη συμφώνων εἰς τὸ μακρὸν φωνῆεν ἐν τῇ ῥυθμοποιίᾳ δὲν αὐξάνει τὸ μέγεθος αὐτοῦ, τὰν ἀπάλιν ἢ ἔλλειψις συμφώνων ἐπιφερομένου τῷ μακρῷ φωνήεντι ἐν τισι περιπτώσεσιν ἀσκει δύναμιν ἐλαττωτικήν, διότι τὸ μακρὸν φωνῆεν λαμβάνει τὸ ῥυθμικὸν μέγεθος τῆς βραχείας, τουτέστι ἀπὸ δισήμου γίνεται μονόσημον. Κατὰ ταῦτα λοιπὸν δυνάμεθα νὰ εἰπωμεν ὅτι ὅταν μὲν μακρῷ φωνήεντι ἐπιφέρηται σύμφωνον, τότε τοῦτο καὶ ὡς ῥυθμιζόμενον ἀποτελεῖ μακρὰν συλλαβήν, ὅταν δὲ ἐπιφέρηται φωνῆεν, τότε δύναται νὰ ἔχη καὶ τὴν τῆς ῥυθμικῆς βραχείας δύναμιν, ὅθεν καὶ κ ο ι ν ἢ σ υ λ λ α β ῆ (syllaba aheps) καλεῖται ὑπὸ τῶν παλαιῶν τεχνικῶν τὸ τοιοῦτον συλλαβικὸν σχῆμα, εἰδικώτερον δὲ ὁ πρῶτος τρόπος τῆς κοινῆς, ὅστις καθ' Ἡφαιστίωνα γίνεται « ὅταν μακρῷ φωνήεντι ἐπιφέρηται φωνῆεν », οἷον
 ἀνδρᾶ μοῖ ἐννῆπῆ.

Κατὰ τὴν θεωρίαν τῶν ῥυθμικῶν πρὸς τὸ συλλαβικὸν σχῆμα — I ἀναλογεῖ κατὰ τὸ μέγεθος τὸ σχῆμα υ || κατὰ δὲ πρὸς τὸ συλλαβικὸν σχῆμα — ἀναλογεῖται πρὸς υ || κατὰ δὲ τὸ σχῆμα — I ἀποτελεῖ πάν-

τοτε ῥυθμικὴν μακρὰν συλλαβήν, οὔτω καὶ τὸ σχῆμα υ ||, αἱ ὀλίγαι δὲ ἐξαιρέσεις ἐνταῦθα εἶναι τῷ ὄντι ποιητικὴ ἄδεια, ἣν λαμβάνει ὁ ποιητὴς τοῦ μέτρου χάριν ἐπὶ κυρίων ὀνομασιῶν. Τὸ συλλαβικὸν ὅμως σχῆμα υ || μόνον ὡς ἐπὶ τὸ πλεῖστον, οὐχὶ δὲ πάντοτε ἔχει τὴν δύναμιν τῆς ῥυθμικῆς μακρᾶς. Τρία σύμφωνα ἐπιφερόμενα εἶνε πάντοτε ἀρκούντως ἰσχυρὰ νὰ προσποιήσῃσι τῷ βραχεῖ φωνήεντι τὴν δύναμιν τῆς ῥυθμικῆς μακρᾶς, ὅταν ὅμως δύο μόνον σύμφωνα ἀκολουθῶσιν, ἐξήρηται ἐκ τῆς φύσεως καὶ τοῦ ὀργάνου, ἢ τῆς θέσεως τῶν συμφώνων τούτων ὥστε ἡ συλλαβὴ νὰ ἀποτελεσθῇ μακρὰ ἢ νὰ διατηρήσῃ πάλιν τὸ τῆς βραχείας μέγεθος. Κατὰ ταῦτα λοιπὸν εἶναι τῶν συλλαβῶν τῶν ἔχουσῶν τὸ σχῆμα υ || καὶ μάλιστα ὅταν τὸ δεύτερον σύμφωνον εἶνε ὀγρὸν, οἷον ὄπλον, ἄκρον, δύναται νὰ ᾔηται κ ο ι ν αἰ ε υ λ λ α β α ἰ, τουτέστιν ὁ ποιητὴς δύναται κατὰ βούλησιν νὰ μεταχειρισθῇ αὐτὰς καὶ ὡς ῥυθμικὰς μακρὰς καὶ ὡς ῥυθμικὰς βραχείας. Κατὰ δὲ τὸν Ἡφαιστίωνα εἶνε οὕτως ὁ δεύτερος τρόπος τῆς κοινῆς συλλαβῆς. « ὅταν βραχεῖ φωνήεντι ἐπιφέρηται ἐν τῇ ἐξῆς συλλαβῇ

σύμφωνα δύο, ὧν τὸ μὲν πρῶτον ἄφωνόν ἐστι, τὸ δὲ δεύ-
τερον ὑγρόν.²³ Σημειωτέον ὅμως ὅτι ὅταν τὸ ἄφωνον
εἶνε τελικόν τῆς λέξεως, τὸ δὲ ὑγρόν ἀρκτικόν τῆς
ἐπομένης, ἢ προηγουμένη συλλαβῆ εἶνε πάντοτε μακρά,
οἶον· ἔκ ρ' ἀσαμίνθων βάντες.

Τὸ συλλαβικόν σχῆμα υ εἶναι πασῶν τῶν βραχειῶν
ἢ βραχυτάτη, ὅπως τὸ σχῆμα — πασῶν τῶν μακρῶν
ἢ βραχυτάτη, οὗ ἕνεκα ἐν τῇ χρήσει τοῦ ῥυθμοποι-
οῦ κατὰ τινα τρόπον ἀναλογεῖ πρὸς τὸ σχῆμα —·
διότι καθ' ἣν περίστασιν ἐκείνη λαμβάνει τὴν δύ-
ναμιν τῆς ῥυθμικῆς βραχείας (ἐν τῷ τέλει δηλαδὴ
τῆς λέξεως, ὅταν ἡ ἐπομένη ἀρχηταὶ ἀπὸ φωνήεντος),
τὸ συλλαβικόν σχῆμα υ ἀποβάλλει ὡς ἐπὶ τὸ πλεῖ-
στον τὸ μενόμενον αὐτοῦ μέγεθος, παύεται δηλαδὴ
να εἶνε μέρος τοῦ ῥυθμιζομένου.

Τὸ συλλαβικόν σχῆμα υ| κοινωνεῖ ἀπ' ἐναντίας
ἐπίστε τῆς φύσεως τοῦ σχήματος υ||, καθόσον τὸ ἐ-
πιφερόμενον ἢ σύμφωνον οὕτως ἐπιρρωνύει τὸ βρα-
χὺ φωνῆεν, ὥστε τοῦτο λαμβάνει τὸ ῥυθμικόν μέγεθος
τῆς μακρᾶς. Καὶ οὕτως εἶνε ὁ ὑπὸ τῶν παλαιῶν τε-
χνικῶν καλούμενος τρίτος τρόπος τῆς κοινῆς· «ὅταν

βραχεῖα συλλαβὴ τελικὴ λέξεως ἢ μὴ ἐπιφερομένων
τῶν τῆς θέσει μακρᾶς ποιητικῶν συμφώνων.²⁴ Σημι-
ωτέον ὅμως ὅτι ὁ τρίτος οὗτος τρόπος τῆς κοινῆς συ-
λλαβῆς, ὃν διακρίνουσιν οἱ παλαιοί, σχεδὸν παιταχοῦ μό-
νον κατὰ τὸ φαινόμενον διαφέρει τοῦ δευτέρου τρό-
που τῆς κοινῆς.

Τὰ λεχθέντα περὶ τῆς δυνάμεως τῶν συμφώνων εἰς
τὴν ῥυθμοποιᾶν δύνανται νὰ συγκεφαλαιωθῶσιν εἰς
τούς ἐξῆς τρεῖς κανόνας· α') τὸ μὲν τελικόν
τῆς λέξεως φωνῆεν, τό τε μακρὸν καὶ τὸ βραχὺ, ἐν
μέσῳ τῷ στίχῳ, εἰάν μέλλῃ νὰ διατηρήσῃ χάριν τοῦ
ῥυθμοῦ τὴν φυσικὴν αὐτοῦ δυνάμιν ἢ ποσότητα, ἀ-
νάγκη νὰ ἔχῃ ἐπιφερόμενον ἐφεξῆς σύμφωνον πρὸς
ὑποστήριξιν· ἐπιφερομένου δὲ φωνήεντος, τὸ μὲν μα-
κρὸν μεταβάλλεται εἰς ῥυθμικόν βραχὺ, τὸ δὲ βραχὺ
συναλείφεται πρὸ τοῦ ἐπομένου φωνήεντος (συνα-
λοιφή). Τὸ δὲ ἐπὶ μέσης τῆς λέξεως φωνῆεν, τό τε
μακρὸν καὶ τὸ βραχὺ, δὲν ἔχει χρεῖαν τοιούτου συμ-
φώνου πρὸς ὑποστήριξιν, ἀλλ' ὅμως καὶ ἐνταῦθα δύ-
ναται ὁ ῥυθμοποιὸς κατὰ βούλησιν ἀνευ ἐπιφερο-
μένου συμφώνου ὀρισμένας μακρᾶς νὰ μεταβάλλῃ

εις βραχείας και ώρισμένας βραχείας δια συνεκφω-
νήσεως να εξαφανίση.

β') Το μακρόν φωνήεν, επεφερομένου συμφώνου ενός ή
και πλειόνων, χρησιμεύει πάντοτε ρυθμικώς ως μακρά
συλλαβή.

γ') Το βραχὺ φωνήεν, όταν μὲν επιφέρηται ἐν σύμφωνῳ,
ἐκτός ὀλίγων περιστάσεων, χρησιμεύει και ἐν τῇ ρυθ-
μοποιῖα ὡς βραχεῖα συλλαβή, ὅταν δὲ ἐπιφέρονται τρία
σύμφωνα, χρησιμεύει πάντοτε ὡς μακρά, ὅταν δὲ δύο,
ὡς ἐπὶ τὸ πλεῖστον ὡς μακρά και μόνον πρὸ ὠρισμέ-
νων συμφώνων ὡς κοινή.

ΚΕΦΑΛΑΙΟΝ ΣΤ'

Περὶ τῆς διαφορᾶς τῶν ποδῶν κατὰ
γένος και κατὰ μέγεθος.

Ὁ ἀρχαιότατος και κοινότατος πούς ἐν τῇ μουσικῇ
τῶν Ἑλλήνων τέχνῃ, ἦτο ὁ τετράσημος, ἦ-
τοι ὁ ἐκ τεσσάρων πρώτων χρόνων συγκείμενος, ὅστις
ἐν τῇ ποιήσει κύριον μετρικὸν σχῆμα ἔσχε τὸ τοῦ
καλουμένου δακτύλου — υ υ. Ἐν τῇ μουσικῇ ἑρ-
μηνείᾳ, ὁ πούς οὗτος διηρεῖτο εἰς δύο ἴσα μέρη, ἦ-

τοι δύο ἴσους ποδικούς χρόνους, μίαν δ ἴσημον
θέσειν και μίαν δ ἴσημον ἄρσειν
— | υ υ. Οἱ ποδικοὶ λοιπὸν χρόνοι τοῦ τετρασήμου
δακτύλου εἶχον πρὸς ἀλλήλους ὡς 2:2 ἢ ὡς 1:1,
τουτέστι τὸν τοῦ ἴσου λόγον, ὥστε ὁ δάκτυ-
λος ἦτο π ο ὕ ς τ ε τ ρ ᾶ σ η μ ο ς ἐ ν λ ὁ-
γῳ ἴσῳ, ὕστερον δὲ ὑπὸ τοῦ Ἀρχιλόχου, ὡς φαίνε-
ται, πρώτου εἰσήχθη εἰς τὴν μουσικὴν τῶν Ἑλλήνων
τέχνην ὁ και πρότερον πιθανῶς ἐν τῇ δημόδει ποι-
ήσει χρήσιμος ὢν τ ρ ῖ σ η μ ο ς π ο ὕ ς, ὁ ἐκ
τριῶν δῆλον ὅτι συγκείμενος πρώτων χρόνων. Ἐν τῇ
ποιήσει ἦτοι ἐν τῇ ὠδικῇ μουσικῇ, ἣτις παρὰ τοῖς
Ἑλλήσιν ἐπρώτευσεν πάντων τῶν εἰδῶν τῆς μουσικῆς
τέχνης, ὁ πούς οὗτος ἔσχε σχῆμα τὸ τοῦ ἰάμβου
υ — ἢ τὸ τοῦ τροχαίου καλουμένου — υ. Ἐκ τοῦ
μετρικοῦ λοιπὸν τούτου σχήματος (ὅπερ ἦτο τὸ κύριον,
διότι ἡ λύσις τῆς μακρᾶς εἰς δύο βραχείας, ἐξ ἧς
γίνεται ὁ τρίβραχος πούς υ υ υ, ἦτο ὀλιγώτερον
ευνήθης ἐν τῇ παλαιᾷ ὠδικῇ μουσικῇ) και ὁ τρίση-
μος πούς ἐν τῇ μουσικῇ ἑρμηνείᾳ διηρεῖτο εἰς δύο
ποδικούς χρόνους, μίαν μουσικήμον ἄρσειν και μίαν

δίσημον θέειν. Οἱ ποδικοί λοιπὸν χρόνοι τοῦ τρισήμου ποδός εἶχον πρὸς ἀλλήλους ὡς 2:1, ἤτοι τὸν τοῦ διπλασίου λόγον, ὥστε ὁ ἱαμβος ἢ ὁ τροχαιὸς ἦτο ποὺς τρισήμος ἐν λόγῳ διπλασίῳ. Οὕτω λοιπὸν ἐγενήθησαν δύο γένη ποδῶν ἐν τῇ παλαιᾷ μουσικῇ τέχνῃ, τὸ μὲν ἐν λόγῳ ἴσῳ, τὸ δὲ ἐν λόγῳ διπλασίῳ. Καὶ τὸ μὲν πρῶτον οἱ παλαιοὶ ῥυθμικοὶ ἀπέμασαν ἀπὸ τοῦ μετρικοῦ σχήματος γένος δακτυλικόν, τὸ δὲ δεύτερον γένος ἱαμβικόν. Καὶ ταῦτα μὲν ἦσαν τὰ ἀρχαιότατα καὶ εὐχρηστότατα ποδικὰ γένη ἐν τῇ μουσικῇ τῶν Ἑλλήνων τέχνῃ. Ἀπὸ τῆς ἑκταῆς ὁμοῦς π.χ. ἑκατοταετηρίδος ἤρξατο ἡ τέχνη τῆς ποδῆς νὰ μεταχειρίζεται καὶ τρίτον πόδα, τὸν πεντάσημον ἤτοι τὸν ἐκ πέντε πρώτων χρόνων συγκείμενον. Ὁ ποὺς οὗτος, ὁ καλούμενος παιών, ἔσχε κύριον μετρικὸν σχῆμα τόδε—υ—, ἐν δὲ τῇ μουσικῇ ἐρμηνείᾳ διηρέθη, ὡς ὁ δάκτυλος καὶ ἱαμβος, εἰς δύο μέρη ἤτοι ποδικούς χρόνους, μίαν τρισήμον ἐξίσιν καὶ μίαν δίσημον ἄρσιν—ω|—. Οἱ ποδικοί λοιπὸν χρό-

νοι εἶχον πρὸς ἀλλήλους ὡς 3:2 ἢ 1½:1, τουτέστι τὸν τοῦ ἡμιολίου λόγον, ὥστε ὁ παίων ἦτο ποὺς πεντάσημος ἐν λόγῳ ἡμιολίῳ. Ἐντεῦθεν λοιπὸν ἐγενήθη καὶ τρίτον ποδικόν γένος τὸ παιωνικόν, οὗ τὸ πάλαι ἐχίνετο μάλιστα χρήσις ἐν τοῖς ὑπορχήμασι καὶ τοῖς χορικοῖς ᾄσμασι τῆς κωμῳδίας, μετὰ δὲ τοῦ τρισήμου ἱαμβικοῦ γένους μεμιγμένου καὶ ἐν τοῖς θρηνοῖς τῆς τραγωδίας (δόχμιοι)· ἦτο ὁμοῦς ὀλιγώτερον εὐχρηστον τὸ τρίτον τοῦτο ποδικόν γένος τῶν ἀρχαιοτέρων δύο ἄλλων. Ταῦτα λοιπὸν ἦσαν τὰ τρία ποδικὰ γένη ἐν τῇ παλαιᾷ μουσικῇ τέχνῃ, τὸ μὲν ἐν τῷ ἴσῳ λόγῳ καὶ καλούμενον δακτυλικόν, τὸ δὲ ἐν τῷ διπλασίῳ λόγῳ καὶ καλούμενον ἱαμβικόν, τὸ δὲ ἐν τῷ ἡμιολίῳ καὶ καλούμενον παιωνικόν.

Οἱ μνημονευθέντες τρεῖς πόδες, ὁ τετρασημος, τρισήμος καὶ πεντάσημος, ἦσαν καὶ ἐλέγοντο ὑπὸ τῶν παλαιῶν ῥυθμικῶν αἰσούθες οἱ πόδες, ὡς θὰ εἴπωμεν ἐν τῷ ἐπομένῳ κεφαλαίῳ. Μετὰ τούτους δὲ ἐξηυρέθη

καὶ εἰσῆχθη εἰς τὴν μουσικὴν τῶν παλαιῶν τέχνην
καὶ τέταρτος ἀσύνθετος πούς, ὁ ἐξ ἀσημιος
ἰωνικός, ἀπὸ μείζονος — — υ υ καὶ
ἐξ ἀσημιος ἰωνικός ἀπ' ἐλάσσονος
υ υ — — καλούμενος. Ἀλλ' ὅμως ἐκ τοῦτε-
τάρτου τούτου ἀσυνθέτου ποδὸς οἱ παλαιοὶ ῥυθμι-
κοὶ δὲν ἔπλασαν, ὡς ὕστερον οἱ μετρικοὶ, τέταρτον
ποδικόν γένος, ἀλλὰ καὶ τοῦτον διήρουν εἰς δύο μέρη
ἦτοι ποδικούς χρόνους, μίαν τετράσημον θέσιν καὶ
μίαν δίσσημον ἄρσιν. Τὰ μέρη ταῦτα εἶχον πρὸς ἄλ-
ληλα ὡς 4:2 ἢ 2:1, τουτέστι τὸν τοῦ διπλασίου
λόγον, ὥστε καὶ τὸν πόδα τοῦτον ἀνῆγον εἰς τὸ ἰαμ-
βικόν γένος καὶ ἐκάλουον ἐξ ἀσημιον ἰαμ-
βικόν.

Ἡ μέθοδος αὕτη, καθ' ἣν οἱ πόδες διηροῦντο ὑ-
πὸ τῶν παλαιῶν ῥυθμικῶν εἰς δύο μέρη (ἐκάλουον δὲ
ταύτην διαίρεσιν ποδικήν) καὶ κατὰ τὸν ἴ-
σον ἢ διπλάσιον ἢ ἡμιόλιον λόγον, ὃν εἶχον τὰ μέρη
πρὸς ἄλληλα (ἐκάλουον δὲ τοῦτον ὡσαύτως ποδι-
κόν λόγον), ἀνῆγοντο εἰς τι τῶν τριῶν πο-
δικῶν γενῶν, δὲν περιωρίσθη ὑπ' αὐτῶν εἰς μόνους

τούς τέσσαρας ἀσυνθέτους ποδας, ἀλλ' ἐπεξετάθη καὶ
εἰς πάντας τοὺς συνθέτους τουτέστι τοὺς ἐκ δύο ἢ πλει-
όνων ἀσυνθέτων ποδῶν συγκειμένους. Οὕτω π.χ. πᾶσα δακ-
τυλική, ἰαμβική, παιωνική, ἰωνική διποδία ἠδύνατο νὰ
ἀποτελῆ ἓνα πόδα σύνθετον. Καὶ ὁ σύνθετος λοιπὸν οὗτος
πούς διηρεῖτο ὑπὸ τῶν παλαιῶν ῥυθμικῶν εἰς δύο μέρη ἔ-
χοντα τὸν ἴσον λόγον πρὸς ἄλληλα, ὥστε πᾶσα διποδία
ἐλαμβάνετο ὑπ' αὐτῶν ὡς δακτυλικός πούς καὶ οὕτως ἐ-
καλεῖτο, ἀδιάφορον ἂν οἱ ἀσύνθετοι πόδες, ἐξ ὧν συνέκει-
το, ἦσαν δακτυλοὶ ἢ ἰαμβοὶ ἢ παιωνες ἢ ἰωνικοὶ, ἰδίᾳ
δὲ ἐκαλεῖτο ἢ μὲν δακτυλική διποδία πούς ὁ κ τ ἄ
σ η μ ο ς δ α κ τ υ λ ι κ ὁ ς, ἢ δὲ ἰαμβική πούς
ἐξ ἀσημιος δ α κ τ υ λ ι κ ὁ ς, ἢ δὲ παιωνική
πούς δ ε κ ἄ σ η μ ο ς δ α κ τ υ λ ι κ ὁ ς, ἢ δὲ
ἰωνική πούς δ ω δ ε κ ἄ σ η μ ο ς δ α κ τ υ -
λ ι κ ὁ ς. Ὡσαύτως πᾶσα τριποδία ἠδύνατο νὰ ἀ-
ποτελῆ ἓνα πόδα σύνθετον, ὅστις διαιρούμενος εἰς δύο
μέρη εἶχε ποδικόν λόγον ὡς 2:1 ἦτοι τὸν τοῦ διπλα-
σίου, ὅθεν ἐλέγετο ἰ α μ β ι κ ὁ ς, οἷον ἢ μὲν δακ-
τυλική τριποδία ἐλέγετο πούς δωδεκάσημος ἰαμβι-
κός, ἢ δὲ ἰαμβική τριποδία πούς ἐνεκάσημος ἰαμ-

βικός, ἢ δὲ παιωνική πούς πευτε και -
 δεκασήμος ἰαμβικός, ἢ δὲ ἰωνι-
 κή πούς ὀκτακαιδεκασήμος ἰαμ-
 βικός. Ὡσαύτως καὶ ἡ πενταποδία ἐλέγεται πούς
 εἰκοσάσημος, πεντεκαδεκασήμος,
 πένητα και - ἡσάσημος παιωνικός,
 ὡς ἔχων ποδικὸν λόγον τὸν τοῦ ἡμιολίου. Ἰατὰ τὸν
 αὐτὸν λόγον καὶ ἡ τετραποδία ἐλέγεται πούς δακτυ-
 λικός καὶ οὕτως ἐφεξῆς.

Πᾶσι λοιπὸν πούς, κατὰ τὴν θεωρίαν τῶν παλαιῶν ῥυθ-
 μικῶν, ἀνῆκε κατὰ τὸν ποδικὸν λόγον, τουτίστι τὸν τοῦ
 ἴσου ἢ τοῦ διπλασίου ἢ τοῦ ἡμιολίου, εἰς τι τῶν τριῶν
 ποδικῶν γενῶν, τὸ δακτυλικὸν ἢ τὸ ἰαμβικὸν ἢ τὸ παι-
 ωνικόν· ὁ δὲ μὴ δυνάμενος καὶ ἀναγκῆ εἰς τι τῶν τριῶν
 τοῦτων γενῶν ἦτο ἄρρυθμος, διότι κατὰ τοὺς παλαιούς
 μόνοι οἱ εἰρημέναι λόγοι, ὁ τοῦ ἴσου κ.τ.λ. ἦσαν γνώ-
 ριμοὶ τῇ αἰσθήσει· πᾶς δὲ ἄλλος ἐφαίνετο αὐτοῖς ὡς
 ἄρρυθμος, ὡς ἀλογία, ὥστε πᾶν μέγεθος, ὅπερ ἐκ τῆς
 διαιρέσεως αὐτοῦ εἰς δύο μέρη δὲν ἀπέδιδέ τινα τῶν
 εἰρημένων λόγων, ἀλλὰ τινα ἀλογία, ἐθεωρεῖτο ὑπ' αὐ-
 τῶν οὐχὶ ἄρρυθμον, ἀλλ' ἄρρυθμον καὶ δὲ εὐδύνατο γὰ

λέγεται πούς.

Ὡς πρὸς τὴν χρῆσιν δὲ τῶν τεχνικῶν τῆς ρυθμικῆς
 ὄρων σημειωτέον ὅτι ὁ Ἀριστότελος συνδυάζει τὰ ἐπί-
 θετα ἴσος, διπλασίος, ἡμιόλιος μόνον πρὸς τὴν
 λέξιν λόγος, οὐχὶ δὲ πρὸς τὴν λέξιν γένος ἢ πούς.
 Λέγει λοιπὸν: λόγος ἴσος, διπλασίος, ἡμιόλιος·
 γένος δακτυλικόν ἢ πούς δακτυλικός ἐν λόγῳ
 ἴσῳ κ.τ.λ. οὐχὶ δὲ γένος ἴσον ἢ πούς ἴσος κ.
 τ.λ. Γένος ἴσον, διπλασίον, ἡμιόλιον, ἢ πούς
 (ῥυθμός) ἴσος κ.τ.λ. λέγουσιν οἱ μεταγεν. ρυθμικοὶ
 καὶ ἐκ τῶν σωζομένων συγγραφεῶν πρῶτος ὁ Κοϊντιλια-
 νός καθὼς καὶ οἱ μετρικοί. Λατ. ratio par, du-
 plex, sescuplex, πλὴν ἀλλὰ κατὰ τὴν ὕστερον χρῆ-
 σιν καὶ genus (rhythmus par, duplex, sescu-
 plex.)

Β'. Περὶ τῶν μεγεθῶν τῶν ποδῶν.

Κατὰ μέγεθος δὲ διαφέρουσιν ἀλλήλων οἱ πόδες,
 ὅταν τὰ μεγέθη αὐτῶν εἴνε ἄνισα. Ἐκάστου δὴλον
 ὅτι ποδός τὸ μέγεθος ὀρίζεται κατὰ τὸν ἀριθμὸν
 τῶν πρώτων χρόνων, οὓς περιέχει, οἷον ὁ τρίσημος

περιέχει τρεῖς πρώτους χρόνους, ὥστε ἔχει μέγεθος τρίσημος, ὁ τετράσημος περιέχει τέσσαρας πρώτους χρόνους, ὥστε ἔχει μέγεθος τετράσημον καὶ οὕτως ἐφεξῆς. Ὁ τρίσημος ἄρα καὶ τετράσημος πούς διαφέρουσιν ἀλλήλων κατὰ τὸ μέγεθος, καθ' ὅσον ὁ μὲν ἔχει μέγεθος τρίσημον, ὁ δὲ τετράσημον, ἄπερ εἶνε ἀνισα. Ὁ αὐτὸς λόγος καὶ περὶ τῶν λοιπῶν μεγεθῶν. Ταῦτα ἐννοεῖ ὁ Ἀριστόξενος λέγων ἐν σελ. 298 περὶ τῆς διαφορᾶς τῶν ποδῶν κατὰ μέγεθος ταύδε: «μεγέθει μὲν οὖν διαφέρει πούς ποδός, ἔτιαν τὰ μεγέθη τῶν ποδῶν, ἃ κατέχουσιν οἱ πόδες, ἀνισα ἢ ἴση. Πότους λοιπὸν καὶ ποίους πόδας εἶχεν ἡ παλαιὰ ῥυθμικὴ διαφέροντας κατὰ τὸ μέγεθος; Περὶ τούτου πραγματεύονται δύο χωρία τοῦ Ἀριστοξένου, τὸ μὲν ἐν σελ. 302 τῶν ῥυθμικῶν στοιχείων (εἰς ὃ τελευταῖον τὸ ἀπόσπασμα τῶν ῥυθμικῶν στοιχείων τοῦ Ἀριστοξένου), ἀποτελεῖ δὲ τούτο τὴν ἀρχὴν τοῦ περὶ τοῦ μεγέθους τῶν ποδῶν λόγου τοῦ Ἀριστοξ. τὸ δὲ ἀποτελοῦν τὸ τέλος ὡς εἶναι ἀνακεφαλαίωσιν τινα τοῦ λόγου, περὶ τῶν διαφορῶν μεγεθῶν τῶν ποδῶν καὶ ὀρίζον ἐπὶ ἑκάστου ποδικοῦ γένους τὸ ἐλάχιστον καὶ μέγιστον μέγεθος (πόδα). Τὸ δεύτερον δὲ τοῦτο χωρίον τοῦ Ἀριστοξένου

σφάζεται καθαρὸν μὲν, ἀλλὰ κατὰ τι συντετμημένον παρὰ Μιχαὴλ τῷ Ψελλῷ § 12, πληρέστερον δὲ ἀλλὰ νεοθευμένον παρ' Ἀριστείδη καὶ ἐν τῷ Παρισινῷ ἀποσπασματι § 11. Τὸ πρῶτον χωρίον τοῦ Ἀριστοξ. πραγματεύεται περὶ τῶν καθ' ἑκάστον καὶ δὲν εἶνε πλήρες, διότι διακόπτεται ἐν τῷ μίῳ, τὸ δὲ δεύτερον εἶνε γενικώτερον, ὥστε ἐξ αὐτοῦ καὶ ἐκ τῶν ἐν τῷ πρώτῳ χωρίῳ διαλαμβανομένων δύναται τις νὰ ἀναπληρώσῃ τὰ ἐλλείποντα καὶ νὰ λάβῃ πλήρη ἐννοίαν τῶν μεγεθῶν τῶν ποδῶν τῆς παλαιᾶς ῥυθμικῆς. Ἐκ τοῦ δευτέρου λοιπὸν χωρίου τοῦ Ἀριστοξένου, τοῦ παρὰ Ψελλῷ § 12, παραβαλλομένου πρὸς τῷ παρὰ τῷ Ἀριστείδη καὶ τῷ ἐν τῷ Παρισινῷ ἀποσπασματι, συναγομεν κατὰ πρῶτον ὡς βέβαιον συμπέρασμα ὅτι κατὰ τὸν Ἀριστόξενον τοῦ μὲν ἰαμβικοῦ γένους ἐλάχιστος μὲν πούς εἶνε ὁ τρίσημος, μέγιστος δὲ ὁ ἑκτωκαιδεκάσημος ἑξαπλάσιος ὢν τοῦ ἐλάχιστου, τοῦ δὲ δακτυλικοῦ ἐλάχιστος μὲν ὁ τετράσημος, μέγιστος δὲ ὁ ἑκκαιδεκάσημος τετραπλάσιος ὢν τοῦ ἐλάχιστου τοῦ δὲ παιωνικοῦ ἐλάχιστος μὲν ὁ πεντάσημος, μέγιστος δὲ ὁ πεντεκαιεκοσάσημος πενταπλάσιος ὢν τοῦ ἐλάχιστου. Ὁ δὲ λόγος, δι' ὃν ἀδυνατοῦσι νὰ γίνωνται πόδες

μείζονες τοῦ ὀκτωκαιδεκασήμου μὲν ἐπὶ τοῦ ἰαμβικοῦ γένους, τοῦ ἑκκαιδεκασήμου δὲ ἐπὶ τοῦ δακτυλικοῦ, τοῦ πεντεκαιεικοσασήμου δὲ ἐπὶ τοῦ παιωνικοῦ, εἶνε ὁ αὐτός καὶ ἐπὶ τῶν τριῶν γενῶν, ὅτι δηλ. ἡ αἴσθησις ἡμῶν ἀδυνατεῖ νὰ ἀντιληφθῇ μείζονων μεγεθῶν ἐπὶ ἑκάστου ποδικοῦ γένους.

Ἐν δὲ τῷ πρώτῳ χωρίῳ λέγει ὁ Ἀριστόξενος περὶ τοῦ μεγέθους τῶν ποδῶν εἰδικώτερον τὰ ἑξῆς: « τῶν δὲ ποδῶν ἐλάχιστοι μὲν εἰσιν οἱ ἐν τῷ τρισήμῳ μεγέθει· τὸ γὰρ δίσημον μέγεθος παντελῶς ἂν ἔχοι πυκνήν τὴν ποδικὴν σημασίαν. Πίνονται δὲ ἰαμβικοί τῷ γένει οὗτοι, οἱ ἐν τρισήμῳ μεγέθει· ἐν γὰρ τοῖς τρισὶν ὁ τοῦ διπλασίου μόνος ἔσται λόγος. Δεύτεροι δ' εἰσὶν οἱ ἐν τῷ τετρασήμῳ μεγέθει· εἰσὶ δ' οὗτοι δακτυλικοί τῷ γένει· ἐν γὰρ τοῖς τέσσαρσι δύο λαμβάνονται λόγοι, ὅτε τοῦ ἴσου καὶ ὁ τοῦ τριπλασίου, ὧν ὁ μὲν τοῦ τριπλασίου οὐκ ἔρρυθμός ἐστιν, ὁ δὲ τοῦ ἴσου εἰς τὸ δακτυλικὸν πίπτει γένος. Τρίτοι δὲ εἰσι κατὰ τὸ μέγεθος οἱ ἐν πεντασήμῳ μεγέθει· ἐν γὰρ τοῖς πέντε δύο λαμβάνονται λόγοι, ὅτε τοῦ τετραπλασίου καὶ ὁ τοῦ ἡμιολίου· ὧν ὁ μὲν τοῦ τετραπλασίου οὐκ ἔρ-

ρυθμός ἐστιν ὁ δὲ τοῦ ἡμιολίου τὸ παιωνικὸν ποιήσει γένος. Τέταρτοι δὲ εἰσιν οἱ ἐν ἑξασημῳ μεγέθει· ἔστι δὲ τὸ μέγεθος τοῦτο δύο γενῶν κοινόν, τοῦ τε ἰαμβικοῦ καὶ τοῦ δακτυλικοῦ· ἐν γὰρ τοῖς ἑξ τριῶν λαμβανομένων λόγων, τοῦ τε ἴσου καὶ τοῦ διπλασίου καὶ τοῦ πενταπλασίου, ὁ μὲν τελευταῖος ῥηθεὶς οὐκ ἔρρυθμός ἐστι, τῶν δὲ λοιπῶν ὁ μὲν τοῦ ἴσου λόγος εἰς τὸ δακτυλικὸν γένος ἐμπροσθεῖται, ὁ δὲ τοῦ διπλασίου εἰς τὸ ἰαμβικόν. Τὸ δὲ ἑπτάσημον μέγεθος οὐκ ἔχει διαίρεσιν ποδικήν· τριῶν γὰρ λαμβανομένων λόγων ἐν τοῖς ἑπτά οὐδεὶς ἔστιν ἔρρυθμος· ὧν εἰς μὲν ἔστιν ὁ τοῦ ἐπιτρίτου, δεύτερος δὲ ὁ τῶν πέντε πρὸς τὰ δύο, τρίτος δὲ ὁ τοῦ ἑξαπλασίου. Ὅποτε πέμπτοι ἂν εἴησαν οἱ ἐν ὀκτασήμῳ μεγέθει. Ἔσονται δ' οὗτοι δακτυλικοί τῷ γένει, ἐπειδὴ περ -----ω' Ἐντεῦθεν λοιπὸν συνάγομεν ὅτι τὸ μὲν δίσημον μέγεθος κατὰ τὸν Ἀριστόξενον οὐδένα ἀποτελεῖ πόδα, διότι ἢ παντελῶς ἂν ἔχοι πυκνήν τὴν ποδικὴν σημασίαν· διότι δηλ. οἱ ποδικοί χρόνοι, ἢ ἄρσις καὶ ἠτέσις, θὰ διαδέχωνται οὕτω πυκνῶς ἀλλήλους (ὄ ὄ ὄ ὄ ὄ ὄ ὄ), ὥστε ἡ αἴσθησις δὲν θὰ ἀντιλαμ-

βάνηται αὐτῶν, ἀλλὰ θὰ συγγένηται παντάπασι. Τὰ αὐτὰ λέγει καὶ ὁ Σχολ. τοῦ Ἡρακλείωνος ἐν σελ. 157. Οὐκ ὀρθῶς λοιπὸν οἱ μεταγενέστεροι ῥυθμικοὶ, Ἀριστείδης Κοῖντιλιανὸς ἐν σελ. 36 καὶ Διονύσιος Ἀλικαρνασσεύς, καταλέγουσιν εἰς τοὺς πόδας καὶ τὸ δίσσημον μέγεθος. Τὸ δὲ τρίσημον μέγεθος εἶνε ὁ ἐλάχιστος πούς καὶ κατὰ τὸ ποδικὸν γένος ἰαμβικός· διότι ἐὰν τὸ ἐκ τριῶν πρώτων χρόνων συγκείμενον μέγεθος διαιρεθῆ εἰς δύο μέρη (ἄλλη δὲ διαίρεσις παρὰ ταύτην δὲν εἶνε δυνατή), τὸ ἕτερον αὐτῶν θὰ περιέχη πάντοτε δύο, τὸ δὲ ἕτερον ἓνα πρῶτον χρόνον ($1+2$ ἢ $2+1$)· ἔχουσι δὲ τὰ μέρη ταῦτα λόγον πρὸς ἀλλήλα τὸν τοῦ διπλασίου, ὥστε ὁ ὅλος τρίσημος πούς εἶνε ἰαμβικός. Τοῦτο δὲ εἶνε τὸ πρῶτον ποδικὸν μέγεθος.

Τὸ δὲ τετράσημον μέγεθος δύναται διττῶς νὰ διαιρεθῆ εἰς $2+2$ ἢ εἰς $1+3$ πρώτους χρόνους. Ἐκ τῆς πρώτης διαίρεσεως γεννᾶται ὁ τοῦ ἴσου λόγος ἐκ τῆς δευτέρας ὁ τοῦ τριπλασίου. Ὁ τοῦ τριπλασίου ὁμῶς λόγος δὲν εἶνε ἔρρυθμος κατὰ τὸν Ἀριστόξενον, ὥστε ὑπολείπεται ὁ ἕτερος, ὁ τοῦ ἴσου, ὡς ἔρρυθμος. Τὸ τετράσημον ἄρα μέγεθος εἶνε πούς δακτυ-

λικός καὶ τοῦτο εἶνε τὸ δεύτερον ποδικὸν μέγεθος.

Τὸ δὲ πεντάσημον ποδικὸν μέγεθος δύναται νὰ διακεθῆ εἰς $1+4$ καὶ εἰς $2+3$ πρώτους χρόνους. Ἐκ τῆς πρώτης διαίρεσεως γεννᾶται ὁ οὐχὶ ἔρρυθμος τοῦ τετραπλασίου λόγος ($1:4$), ἐκ τῆς δευτέρας ὁ ἔρρυθμος τοῦ ἡμιολίου ($2:3$), ὥστε τὸ πεντάσημον μέγεθος εἶνε πούς παιωνικός καὶ τοῦτο εἶνε τὸ τρίτον ποδικὸν μέγεθος.

Τὸ δὲ ἑξάσημον μέγεθος δύναται νὰ διαιρεθῆ εἰς $3+3$, εἰς $4+2$ καὶ εἰς $5+1$ πρῶτον χρόνον. Ἐκ τῆς τρίτης διαίρεσεως ($1+5$) γεννᾶται ὁ οὐχὶ ἔρρυθμος τῆς πενταπλασίου λόγος ($1:5$)· ἐκ τῆς δευτέρας ($4+2$) ὁ τοῦ διπλασίου ἔρρυθμος λόγος ($4:2 = 2:1$), κατὰ τοῦτου δὲ τὸ ἑξάσημον μέγεθος εἶνε πούς ἰαμβικός. Ἐκ τῆς πρώτης τέλος διαίρεσεως ($3+3$) γεννᾶται ὁ τοῦ ἴσου λόγος ($3:3 = 1:1$), κατὰ τοῦτου δὲ τὸ ἑξάσημον μέγεθος εἶνε πούς δακτυλικός. Ὡστε τὸ ἑξάσημον μέγεθος εἶνε κοινὸν δύο γενῶν, τοῦ τε ἰαμβικοῦ καὶ τῆς δακτυλικῆς, καὶ ἀποτελεῖ τὸ τέταρτον ποδικὸν μέγεθος.

Τὸ δὲ ἐπτάσημον μέγεθος δύναται νὰ διαιρεθῆ εἰς $4+3$, $5+2$, $6+1$ πρῶτον χρόνον. Ἐκ τῆς πρώτης διαιρέσεως ($4+3$) γεννᾶται ὁ οὐχὶ ἔρρυθμος κατ' Ἀριστοξένου τοῦ ἐπιτρίτου λόγος ($4:3$), ἐκ τῆς δευτέρας ($5+2$) ὁ τῶν $5:2$, λόγος οὐχὶ ἔρρυθμος, ἐκ τῆς τρίτης ($6+1$), ὁ τοῦ ἑξαπλασίου ($6:1$), λόγος ὡσαύτως οὐχὶ ἔρρυθμος, ὥστε τὸ ἐπτάσημον μέγεθος οὐδεμίαν ἔχει διαίρεσιν ποδικήν καὶ οὐδένα ἀποτελεῖ πόδα.

Τὸ δὲ ὀκτάσημον μέγεθος ἀποτελεῖ τὸ πέμπτον ποδικὸν μέγεθος, ὅπερ εἶνε κατὰ τι γένος δακτυλικόν. Ὁ λόγος δὲ, δι' ὃν τὸ ὀκτάσημον μέγεθος εἶνε δακτυλικόν κατὰ τὸ γένος, δὲν σώζεται παρὰ τῷ Ἀριστοξένῳ· διότι ἕως ἐνταῦθα φθάνει τὸ ἀπόσπασμα· ἀλλ' ὁμοίως ἐκ τῶν μέχρι τοῦδε εἰρημένων δυνάμεθα οὐ μόνον τὸν λόγον τοῦτον νὰ εὕρωμεν συλλογιζόμενοι, ἀλλὰ καὶ τίνα τῶν λοιπῶν μεγεθῶν μέχρι τοῦ μεγίστου, τοῦ πεντεκαιεικοσασήμου, εἶνε ἔρρυθμα νὰ εἴπωμεν καὶ ποίους ἀποτελοῦσι πόδας. Ἡ μέθοδος εἶνε ἀπλή· πρῶτον μὲν πρέπει νὰ διαιρέσωμεν ἕκαστον μέγεθος κατὰ τὸ παράδειγμα τοῦ Ἀριστοξένου εἰς πάσας

τάς δυνατάς διαιρέσεις, οὕτως ὁμοίως ὥστε τὸ ὅλον ἕκαστοτε νὰ διαιρῆται εἰς δύο μόνον μέρη (ἀκεραίους ἀριθμούς), ὧν τὸ κεφάλαιον ἀποτελεῖ τὸ δεδομένον μέγεθος· εἶτα δὲ ἐκ τῶν λόγων τῶν γεννωμένων ἐκ τῶν διαιρέσεων τούτων νὰ λαμβάνωμεν ὡς ἔρρυθμους μόνους τοὺς τοῦ ἴσου, τοῦ διπλασίου καὶ τοῦ ἡμιολίου, πάντας δὲ τοὺς λοιπούς ὡς μὴ ἔρρυθμους. Κατὰ ταῦτα λοιπὸν τὸ ὀκτάσημον μέγεθος εἶνε δακτυλικόν τὸ γένος διὰ τὸν ἑξῆς λόγον, ὅστις δὲν ὑπάρχει μὲν παρὰ τῷ Ἀριστοξένῳ, ἀναπληροῦμεν ὁμοίως ἡμεῖς αὐτὸν κατ' ἃ εἶπομεν.

Τὸ ὀκτάσημον μέγεθος δύναται νὰ διαιρεθῆ εἰς $1+7$, $2+6$, $3+5$, $4+4$ πρώτους χρόνους. Ἐκ τῶν τριῶν πρώτων διαιρέσεων γεννώμενοι λόγοι δὲν εἶνε ἔρρυθμοι, ὁ δὲ ἐκ τῆς τελευταίας, ὁ τοῦ ἴσου ($4:4 = 1:1$), ἔρρυθμος. Τὸ ὀκτάσημον ἄρα μέγεθος εἶνε πούς δακτυλικός.

Τὸ δὲ ἐννεάσημον μέγεθος δύναται νὰ διαιρεθῆ εἰς $1+8$, $2+7$, $3+6$, $4+5$ πρώτους χρόνους. Ἐκ μόνης τῆς τρίτης διαιρέσεως ($3+6$) γεννᾶται ἔρρυθμος λόγος, ὁ τοῦ διπλασίου ($3:6 = 1:2$), ὥστε τὸ ἐννεά-

σημον μέγεθος εἶνε πούς ἰαμβικός τὸ γένος καὶ τὸ ἕ-
τον ποδικὸν μέγεθος.

Τὸ δὲ δεκάσημον μέγεθος διαιρεῖται εἰς 1+9, 2+8,
3+7, 4+6, 5+5 πρώτους χρόνους. Μόνον ἐκ τῆς τε-
τάρτης διαιρέσεως (4+6) γινάσκει ἔρρυθμος λόγος, ὁ
τοῦ ἡμιολίου (4:6 = 2:3), καὶ ἐκ τῆς πέμπτης (5+5)
ὁ τοῦ ἴσου (5:5 = 1:1). Τὸ δεκάσημον ἄρα μέγεθος
εἶνε κοινὸν δύο γένων καὶ κατὰ μὲν τὴν πρώτην
ποδικὴν διαίρεσιν γινάσκει πέντε παιωνικούς,
κατὰ δὲ τὴν δευτέραν (3+7) πέντε δακτυλικόν. Εἶ-
νε δὲ τὸ δεκάσημον μέγεθος τὸ ἕβδομον ποδικὸν
μέγεθος.

Τὸ δὲ ἑνδεκάσημον μέγεθος ἐπιδέχεται τὰς δι-
αιρέσεις 1+10, 2+9, 3+8, 4+7, 5+6 πρώτους
χρόνους, ἐξ οὐδεμίας ὅμως τούτων γίνεται λό-
γος τις ἔρρυθμος.

Τὸ δὲ δωδεκάσημον μέγεθος ἐπιδέχεται τὰς δι-
αιρέσεις 1+11, 2+10, 3+9, 4+8, 5+7, 6+6
πρώτους χρόνους. Μόνον ἐκ τῆς τετάρτης διαι-
ρέσεως (4+8) γινάσκει ἔρρυθμος λόγος ὁ τοῦ δι-
πλασίου (4:8 = 1:2) καὶ ἐκ τῆς τελευταίας (6+6)

ὁ τοῦ ἴσου (6:6 = 1:1). Τὸ δωδεκάσημον ἄρα μέγε-
θος εἶνε δύο γένων κοινόν, τὸ μὲν ὄν ἰαμβικός, τὸ
δὲ δακτυλικός πούς, καὶ ἀποτελεῖ τὸ ὄγδον πο-
δικὸν μέγεθος.

Τὸ δὲ τρισκαιδεκάσημον μέγεθος διαιρεῖται εἰς
1+12, 2+11, 3+10, 4+9, 5+8, 6+7 πρώτους χρό-
νους. ἐξ οὐδεμίας ὅμως τῶν διαιρέσεων τούτων γί-
νεται λόγος ἔρρυθμος.

Τὸ δὲ τεσσαρεσκαιδεκάσημον μέγεθος διαιρεῖται
εἰς 1+13, 2+12, 3+11, 4+10, 5+9, 6+8, 7+7 πρώτους
χρόνους. Μόνον ἐκ τῆς τελευταίας διαιρέσεως γινάσκει
ἔρρυθμος λόγος, ὁ τοῦ ἴσου (7:7 = 1:1), ἀλλ' ὅμως τὸ ἑπτά-
σημον μέγεθος δὲν εἶνε ἔρρυθμον, ὥστε καὶ τὸ ὄλον τεσ-
σαρεσκαιδεκάσημον μέγεθος οὐδένα ἄλλον ἀποτελεῖ πό-
δα.

Τὸ δὲ πεντεκαιδεκάσημον μέγεθος ἐπιδέχεται τὰς δι-
αιρέσεις εἰς 1+14, 2+13, 3+12, 4+11, 5+10, 6+9, 7+8,
πρώτους χρόνους. Ἐκ τῆς διαιρέσεως μόνον τῆς 5+10 γί-
νεται ὁ τοῦ διπλασίου λόγος καὶ ἐκ τῆς τῆς 6+9 ὁ τοῦ
ἡμιολίου. ἐκ πασῶν δὲ τῶν ἄλλων οὐδεὶς ἔρρυθμος λόγος.
Τὸ πεντεκαιδεκάσημον ἄρα μέγεθος εἶνε κατὰ μὲν τὴν

πρώτην διαίρεσιν πούς ιαμβικός, κατὰ δὲ τὴν δευτέ-
ραν πούς παιωνικός, ὥστε εἶνε κοινὸν δύο γενῶν καὶ
ἀποτελεῖ τὸ ἕνατον ποδικὸν μέγεθος.

Τὸ δὲ ἑκκαιδεκάσημον μέγεθος διαιρεῖται εἰς 1+15,
2+14, 3+13, 4+12, 5+11, 6+10, 7+9, 8+8 πρώτους χρό-
νους. Ἐκ μόνης λοιπὸν τῆς τελευταίας διαιρέσεως
γίνεται ἔρρυθμος λόγος, ὁ τοῦ ἴσου, ὥστε τὸ ἑκκαι-
δεκάσημον μέγεθος εἶνε πούς δακτυλικός καὶ δὴ, ὡς
ἐκ τοῦ Παρισινοῦ ἀποσπάσματος καὶ τοῦ Ἀριστείδου
μυθάνομεν, ὁ μέγιστος δακτυλικός πούς. ὅθεν ἐν
τοῖς ἑξῆς μεγέθεσιν οὐδεὶς περιέχεται δακτυλικός ποὺς
καὶ ἂν ἐκ διαιρέσεώς τινος γεννᾶται ὁ τοῦ ἴσου λό-
γος. Τὸ ἑκκαιδεκάσημον λοιπὸν μέγεθος εἶνε τὸ δέκα-
τον ποδικὸν μέγεθος.

Τὸ δὲ ἑπτακαιδεκάσημον μέγεθος οὐδεμίαν ἔχει
ποδικὴν διαίρεσιν, διότι ὅπωςδήποτε καὶ ἂν διαιρεθῆ,
οὐδεὶς γίνεται ἔρρυθμος λόγος.

Τὸ δὲ ὀκτωκαιδεκάσημον μέγεθος ἐπιδέχεται τὰς
διαίρεσεις 1+17, 2+16, 3+15, 4+14, 5+13, 6+12, 7+11,
8+10, 9+9 πρώτους χρόνους. Ἐκ τούτων ἔρρυθμον
λόγον ἔχει μόνον ἡ διαίρεσις 6+12, τὸν τοῦ διπλασίου,

καὶ ἡ διαίρεσις 9+9, τὸν τοῦ ἴσου. Ἀλλ' ὅμως τὸ ὀ-
κτωκαιδεκάσημον μέγεθος κατὰ τὴν δευτέραν διαίρε-
σιν δὲν δύναται νὰ ἀποτελῆ δακτυλικὸν πόδα ὡς ὑπερ-
βαῖνον τὸ μέγεθος τοῦ μέγιστου δακτυλικοῦ ποδός, του-
τέστι τὸ ἑκκαιδεκάσημον, ὥστε τὸ ὀκτωκαιδεκάσημον
μέγεθος ἀποτελεῖ μόνον πόδα ιαμβικόν, καὶ ὡς μαθηά-
νομεν παρὰ τοῦ Ψελλοῦ, τοῦ Παρισινοῦ ἀποσπάσματος
καὶ τοῦ Ἀριστείδου, τὸν μέγιστον ιαμβικὸν πόδα καὶ εἶ-
νε τὸ ἐνδέκατον ποδικὸν μέγεθος.

Τὸ δὲ ἄνεκκαιδεκάσημον μέγεθος οὐδεμίαν ἔχει πο-
δικὴν διαίρεσιν.

Τὸ δὲ εἰκοσάσημον μέγεθος ἐπιδέχεται μὲν πολλὰς δι-
αιρέσεις, μόνη δὲ ἡ διαίρεσις 8+12 εἶνε ποδικὴ ἔχουσα
λόγον τὸν τοῦ τριπλασίου (8+12 = 2:3), ὥστε τὸ εἰκοσά-
σημον μέγεθος εἶνε πούς παιωνικός. Δακτυλικός δὲ
πούς κατὰ τὴν διαίρεσιν εἰς 10+10, ἔχουσαν τὸν τοῦ
ἴσου λόγον, δὲν δύναται νὰ εἶνε τὸ εἰκοσάσημον μέ-
γεθος, καθ' ἃ ἔμπροσθεν εἶπομεν. Τὸ εἰκοσάσημον λοι-
πὸν μέγεθος εἶνε τὸ ἑξήκαστον ποδικὸν γένος.

Τὰ δὲ ἐξ ἑνὸς καὶ εἰκοσι, δύο καὶ εἰκοσι, τριῶν καὶ
εἰκοσι, τεσσάρων καὶ εἰκοσι πρώτων χρόνων συγκείμενα

μεγέθη οὐδεμίαν ἔχουσι ποδικήν διαίρεσιν, ἐξ ἧς δηλ. ἀπο-
τελείται παιωνικός πούς, διότι δακτυλικὸν καὶ ἰαμβι-
κὸν πόδα οὐδὲν τῶν μεγεθῶν τούτων δύναται νὰ ἀπο-
τελῇ, καθ' ἃ προείπομεν.

Τριεκαδέκατον δὲ καὶ τελευταῖον ποδικὸν μέγεθος
εἶνε τὸ πεντεκαιεκοσάσημον, ὅπερ κατὰ τὴν ποδικήν
διαίρεσιν εἰς 10+15 πρώτους χρόνους, ἧτις ἔχει τὸν
τοῦ ἡμιολίου λόγον (10:15 = 2:3), ἀποτελεῖ πόδα παιω-
νικόν. Εἶνε δὲ ὁ πούς οὗτος οὐ μόνον ὁ μέγιστος τῶν
παιωνικῶν, ἀλλὰ καὶ πάντων τῶν ποδῶν τῆς παλαι-
ᾶς ῥυθμικῆς.

Ταῦτα λοιπὸν εἶνε τὰ τρία καὶ δέκα διάφορα με-
γέθη τῶν ποδῶν τῆς παλαιᾶς ῥυθμικῆς κατὰ τὴν θε-
ωρίαν τοῦ Ἀριστοξένου. Ἐκ τούτων τὰ μὲν ἐννέα εἶνε
ἴδια ἐνὸς γένους, τὰ δὲ λοιπὰ τέσσαρα κοινὰ δύογε-
νῶν, ὥστε λαμβάνοντες ὑπ' ὄψει τὴν διαφορὰν κατὰ
μέγεθος ἅμα καὶ κατὰ λόγον ποδικόν (διαίρεσιν πο-
δικήν) εὐρίσκομεν ἑπτακαίδεκα διαφόρους πόδας τῆς
παλαιᾶς ῥυθμικῆς. Ἐπειδὴ δὲ ὁ δωδεκάσημος δακ-
τυλικὸς πούς καὶ ὁ δεκάκαιδεκάσημος ἰαμβικός ἔ-
χουσιν ἑκάτερος δύο σχήματα, λαμβάνοντες ὑπ' ὄψει

τὴν διαφορὰν τῶν ποδῶν καὶ κατὰ τὰ τρία συγχρόνως,
κατὰ τε τὸ μέγεθος καὶ τὸν ποδικὸν λόγον καὶ τὸ σχή-
μα, εὐρίσκομεν τὸ ὅλον ἑπτακαίδεκα διαφόρους πόδας
τῆς παλαιᾶς ῥυθμικῆς, αἵτινες κατὰ τὸ κῆριον ποδι-
κὸν σχῆμα, ὅπερ ἐλάμβανον ἐν τῇ ᾠδικῇ μουσικῇ ἦ-
τοι ἐν τῇ ποιῆσει, ἔχουσιν ὡς ἐν τύπῳ ὧδε:

- 1 Τρισημῶς ἰαμβικός: $\underline{2} + \underline{3}$
- 2 Τετράσημος δακτυλικός: $\underline{2} + \underline{2} \underline{2}$
- 3 Πεντάσημος παιωνικός: $\underline{3} \underline{2} + \underline{2}$
- 4 ἑξάσημος ἰαμβικός: $\underline{4} + \underline{2} \underline{2}$
- 5 ἑξάσημος δακτυλικός: $\underline{3} \underline{2} + \underline{3} \underline{2}$
- 6 ὀκτάσημος δακτυλικός: $\underline{4} \underline{2} + \underline{4} \underline{2}$
- 7 ἐννεάσημος ἰαμβικός: $\underline{5} \underline{2} + \underline{3} \underline{2}$
- 8 δεκάσημος δακτυλικός: $\underline{5} + \underline{5} \underline{2}$
- 9 δεκάσημος παιωνικός: $\underline{4} + \underline{6} \underline{2}$ (παίων ἐπι-
[βατός])
- 10 δωδεκάσημος ἰαμβικός: $\underline{3} \underline{2} + \underline{4} \underline{2} \underline{2}$
- 11 δωδεκάσημος δακτυλικός: $\underline{5} \underline{2} + \underline{6} \underline{2}$
- 12 δωδεκάσημος δακτυλικός: $\underline{5} \underline{2} + \underline{6} \underline{2} \underline{2}$
- 13 πεντεκαιδεκάσημος ἰαμβικός: $\underline{10} + \underline{5} \underline{2}$
- 14 πεντεκαιδεκάσημος παιωνικός: $\underline{3} \underline{2} + \underline{2} \underline{2} \underline{2}$

[λόγος ἡμιολίου]

- 15 ἑκαδεκάσημος δακτυλικός: — υ υ — $\frac{8}{\text{υ}}$ + $\frac{8}{\text{υ}}$ — υ υ
- 16 ἑκαδεκάσημος ἰαμβικός: — υ υ — $\frac{12}{\text{υ}}$ + $\frac{6}{\text{υ}}$ — υ υ
- 17 ὀκτωκαδεκάσημος ἰαμβικός: — υ υ — υ $\frac{12}{\text{υ}}$ + $\frac{6}{\text{υ}}$ — υ υ
- 18 εἰκοσάσημος παιωνικός: — υ υ — υ υ $\frac{12}{\text{υ}}$ + $\frac{8}{\text{υ}}$ — υ υ — υ υ
- 19 πεντεκαιεκοσάσημος παιωνικός: — υ — υ — υ $\frac{15}{\text{υ}}$ + $\frac{10}{\text{υ}}$ — υ —

ΚΕΦΑΛΑΙΟΝ Ζ΄.

Περὶ τῆς διαφορᾶς τῶν ποδῶν κατὰ σύνθεσιν καὶ περὶ τῆς σημασίας αὐτῶν.

Ἐν τῷ προηγουμένῳ κεφαλαίῳ εἶπομεν ὅτι ἡ παλαιὰ ῥυθμικὴ εἶχεν ἑνεκακαίδεκα πόδας ἀνήκοντας εἰς τὰ τρία ποδικὰ γένη. Ἐκ τούτων λοιπὸν ἄλλοι μὲν εἶνε ἀσύνθετοι καὶ ἄλλοι σύνθετοι. Περὶ τῆς διακρίσεως δὲ τῶν ἀσυνθέτων καὶ συνθέτων ποδῶν λέγει ὁ Ἀριστόξενος τάδε· οἱ ἀσύνθετοι τῶν συνθέτων διαφέρουσι τῷ μὴ διαιρεῖσθαι εἰς πόδας, τῶν συνθέτων διαιρουμένων οὐ. Κατὰ ταῦτα λοιπὸν ἀσύνθετος εἶνε πρῶτον ὁ ἐλάχιστος πάντων τῶν ποδῶν, ὁ τρίσημος ἰαμβικός, ἐπειδὴ κατ' οὐδένα τρόπον δύναται τὰ διαιρεθῆναι εἰς δύο ἐλάσσονας πόδας· διότι, ἂν διαιρεθῆναι εἰς δύο μέρη, τὸ μὲν

ἕτερον ἔσται αἰεὶ χρόνος δίσημος, τὸ δὲ ἕτερον χρόνος μονόσημος, πούς ὅμως δίσημος καὶ πούς μονόσημος δὲν ὑπάρχει, ὥστε ὁ τρίσημος πούς ἀδυνατῶν νὰ διαιρεθῆναι εἰς πόδας εἶνε πούς ἀσύνθετος. Κατὰ δὲ τὸν αὐτὸν λόγον ἀσύνθετος εἶνε καὶ ὁ τετράσημος δακτυλικός (— υ υ), ὡς ἀδυνατῶν νὰ διαιρεθῆναι εἰς δύο πόδας. Ὁμοίως δὲ καὶ ὁ πεντάσημος παιωνικός (— υ —) καὶ ὁ ἑξάσημος ἰαμβικός (— υ υ) εἶνε ἀσύνθετοι πόδες, διότι τὸ ἕτερον τῶν δύο μερῶν, εἰς ἃ ἑκάτερος αὐτῶν διαιρεῖται, δίσημον ὄν μέγεθος δὲν ἀποτελεῖ πόδα. Πλὴν δὲ τῶν τεσσάρων τούτων ποδῶν πάντες οἱ ἄλλοι εἶνε σύνθετοι, ὡς δυνάμενοι νὰ διαιρεθῶσιν εἰς πόδας, οἷον ὁ ἑξάσημος δακτυλικός (— υ — υ) εἰς δύο τρισημούς διαιρούμενος, ὁ ὀκτάσημος δακτυλικός (— υ υ — υ υ) εἰς δύο τετρασημούς διαιρούμενος, καὶ οἱ λοιποὶ ὡσαύτως.

Οἱ κατὰ τὸν Ἀριστόξενον σύνθετοι οὗτοι πόδες, οὓς κατὰ τοὺς μετρικούς δυνάμεθα νὰ καλέσωμεν διποδίας, τριποδίας, τετραποδίας, πενταποδίας, καὶ ἑξαποδίας, κατὰ τὸν ἀριθμὸν ὁποῦν ἔστι τῶν ἀσυνθέτων ποδῶν (μ ο υ ο —

ποδιῶν), ἐξ ὧν πᾶς σύνθετος πούς συνέστηκεν, εἶνε οἱ αὐτοὶ καὶ τὰ κῶλα τῶν μετρικῶν καὶ δὴ καὶ τῶν μουσικῶν. Ἡ ταυτότης αὕτη τῶν συνθέτων ποδῶν καὶ τῶν κῶλων γίνεται φανερά οὐ μόνον ἐκ τῆς θεωρίας τῶν παλαιῶν μετρικῶν, ἀλλὰ καὶ ἐκ τῶν παλαιῶν μελωδιῶν, αἵτινες σώζονται παρὰ τῷ Ἀνωνύμῳ περὶ Μουσικῆς. Ἐπειτα δέ, ἐξ ὧν λέγει ὁ Ἀριστόξενος περὶ τῆς σημασίας ἤτοι τῆς εἰς ἄρσεις καὶ θέσεις διαίρεσεως τῶν συνθέτων ποδῶν ἐν τῇ ἑρμηνείᾳ τῶν μουσικῶν ποιημάτων, περὶ οὗ ἔτι εἵπωμεν κατωτέρω, γίνεται δῆλον ὅτι ἡ φύσις καὶ ἡ οὐσία τῶν συνθέτων ποδῶν ἢ τῶν κῶλων τῆς παλαιᾶς μουσικῆς τέχνης ἦτο ἡ αὐτὴ καὶ τὸ περιοδικὸν κῶλον τῆς νεωτέρας Μουσικῆς. Ποία δὲ ἦτο αὕτη; Ἐμπροσθεν (ἐν τῷ τρίτῳ κεφαλαίῳ) ἐξηγούμενοι τὴν φύσιν τῶν ποδῶν παρεβάλομεν αὐτοὺς πρὸς τὰς ἐν τῷ λόγῳ λέξεις. Ὅπως δηλ. διὰ τοῦ ἐπικρατεστέρου τόνου μιᾶς τινος τῶν συλλαβῶν τῆς λέξεως συνάπτονται πᾶσαι αἱ συλλαβαὶ αὐτῆς εἰς ἓν σῶμα, οὕτω καὶ πλείονες φθόγγοι ἢ καθ' ὅλου χρόνοι τοῦ ρυθμιζομένου διὰ τοῦ ἐμφαντικωτέρου τονισμοῦ ἐνός τινος αὐτῶν

συνάπτονται πάντες εἰς ἓν σῶμα διάφορον τῶν προηγουμένων καὶ ἐπομένων, τὸν πόδα. Ἀλλ' ὅμως ἐν τῷ λόγῳ, παρὰ τὴν διαίρεσιν εἰς λέξεις, γίνεται καὶ ἀνωτέρα τις διαίρεσις, ἢ διαίρεσις εἰς κῶλα. Πλείονες δηλαδὴ λέξεις, νόημά τι ἀποτελοῦσάς, συνάπτονται πρὸς ἀλλήλας εἰς ἓν σῶμα μείζον, τὸ λεγόμενον ῥητορικὸν πόδα. Κατορθοῦνται δὲ τοῦτο κατὰ τὸν αὐτὸν καὶ ἐπὶ τῶν λέξεων καθ' ἑαυτὰς τρόπον, προυτέστι διὰ τοῦ τονισμοῦ. Ἐν ᾧ δηλ. πᾶσα λέξις καθ' ἑαυτὴν φυλάττει τὸν ἴδιον αὐτῆς λογικὸν τόνον, ὅστις διακρίνει αὐτὴν τῶν ἄλλων, μίᾳ τις τῶν λέξεων, τῶν νόημά τι ἀποτελοῦσῶν, τονίζεται ἐμφαντικώτερον παρὰ τὰς ἄλλας, ὁ δὲ ἐμφαντικώτερος οὗτος τονισμὸς κατορθοῖ γὰρ συνάφην πᾶσας εἰς ἓν σῶμα μείζον, διάφορον τῶν προηγουμένων καὶ ἐπομένων, δηλ. τὸ κῶλον. Καθὼς λοιπὸν ὁ λόγος σύγκειται ἐκ νοημάτων λογικῶν, οὕτω καὶ τὸ μέλος ἀπαρτίζεται ἐκ νοημάτων μελωδικῶν, ἐφεξῆς ἀλλήλα διαδεχομένων· ὥστε ἀνάγκη καὶ ἐν τῷ ῥυθμῷ μέλει γὰρ γίνηται ἀνάλογός τις διαίρεσις, οἷα καὶ ἐν τῷ ῥητορικῷ λόγῳ, προυτέστι διαίρεσις εἰς μελωδικὰ ἢ ῥυθμικὰ κῶλα. Καὶ τῷ ὄντι ἐπὶ πάντας τεχνικὰς ἀποφύλακτας, ἡ ἰδέουσα

χειώδους καὶ κατωτέρας διαιρέσεως εἰς πόδας, καὶ ἀνωτέρα τις διαιρέσις εἰς κῶλα. Ὅπως δὲ ἐπὶ τῶν ποδῶν διακρίνεται εἰς κύριος ῥυθμικός τόνος, ὅστις συνάπτει πάντα τοὺς χρόνους τοῦ ποδός εἰς ἓν σῶμα, καὶ εἰς δευτερεύων, οὕτω καὶ ἐπὶ τῶν μειζόνων τούτων μερῶν, τῶν κῶλων, ἅτινα εὐκρινταὶ ἐκ πλειόνων ποδῶν, εἰς τις τῶν ποδῶν τοῦ κῶλου τονίζεται ἐμφαντικώτερον παρὰ τοὺς ἄλλους, ὁ δὲ ἐμφαντικώτερος οὗτος τόνος συνάπτει πάντα τοὺς πόδας, οἵτινες καθ' ἑαυτοὺς φυλάττουσι τοὺς ἰδίους ῥυθμικούς τόνους, εἰς ἓν σῶμα διάφορον τῶν προηγουμένων καὶ ἐπομένων. Παρὰ τὴν ῥυθμικὴν ταύτην συνάφειαν ἔχουσι τὰ κῶλα καθ' ἑαυτὰ ἐν τῷ μέλει καὶ μελικτῆν συνάφειαν. Ὑπὸ μελωδικὴν δηλ. ἔποψιν κατασκευάζονται οὕτω τὰ κῶλα ὑπὸ τοῦ μελοποιῶν, ὥστε γὰρ ἔχουσιν ὠρισμένον τέλος ἢ κατάληξιν, τρυτέστιν ὠρισμένους τελικούς φθόγγους καὶ οὕτω γὰρ ἀποτελεῶσιν ἓν σῶμα μελωδικὸν διακεκριμένον τῶν προηγουμένων καὶ ἐπομένων.

Ἐν τῷ λόγῳ πάλιν, αἱ λέξεις, αἱ τῷ ἐμφαντικώτερω τόνῳ ὑποτασσόμεναι καὶ δι' αὐτοῦ εἰς ἓν σῶμα συναπτόμεναι, τὰ ῥυθμικῶν κῶλων, δὲν δύναται γὰρ εἶνε

λίαν πολλαί, διότι ἄλλως, ἂν δηλ. ὡς πλείονες τοῦ δέοντος, εἰς ἓν μόνος κύριος τόνος δὲν ἐξαρκεῖ γὰρ ὑποτάξῃ τῇ ἑαυτοῦ δυνάμει τοὺς τόνους πασῶν τῶν ἄλλων λέξεων καὶ οὕτω γὰρ συνάψῃ πάσας εἰς ἓν σῶμα, μᾶλλον δὲ θὰ εἴνε χρεία καὶ ἄλλου προσέτι τοιοῦτου κυρίου τόνου. ἀλλ' ὅμως τότε δὲν θὰ ἔχωμεν πλεον ἓν μόνον σῶμα, ἀλλὰ δύο ἀνεξάρτητα ἀλλήλων, ἂν ὡσιν οἱ κυριώτεροι τόνου, ἢ καὶ πλείονα, ἂν ὡσιν πλείονες οὗτοι. Ὁ αὐτὸς λοιπὸν λόγος γὰρ περὶ τῶν μελωδικῶν ἢ ῥυθμικῶν κῶλων. Πάντοτε ὠρισμένος τις ἀριθμὸς ποδῶν δύναται γὰρ συνάπτηται εἰς ἓν ῥυθμικὸν κῶλον διὰ τοῦ ἐμφαντικώτερου τόνου ἐνός τινος τῶν ποδῶν αὐτοῦ. Πᾶν δὲ μείζον τοῦ δέοντος μέγεθος ἀδυνατεῖ γὰρ ὑποτάξῃ τῇ ἑαυτοῦ δυνάμει καὶ γὰρ συνάψῃ εἰς ἓν ῥυθμικὸν σῶμα ὁ ἐμφαντικώτερος οὗτος τόνος, ὥστε ἐπὶ τοιοῦτου μεγέθους θὰ εἴνε χρεία δύο ἢ καὶ πλειόνων κυριωτέρων ῥυθμικῶν τόνων, ἀλλ' ὅμως οὕτως ἀπόλλυται ἡ ῥυθμικὴ συνάφεια καὶ ἀντὶ ἐνός θὰ ἔχωμεν δύο ἢ καὶ πλείονα σῶματα ἢ ῥυθμικὰ κῶλα.

Πόσοι λοιπὸν πόδες δύναται γὰρ συναφθῶσι καὶ ἀποτελεῶσιν ἓν σῶμα, τρυτέστιν ἓν ῥυθμικὸν κῶλον,

οὐ δύναται νὰ ἀντιληφθῆ ὡς τοιούτου ἢ αἰσθησις; Ἐν μὲν τῇ νεωτέρᾳ Μουσικῇ συνάπτονται κανονικῶς τέσσαρες πόδες καὶ ἀποτελοῦσιν ἓν ῥυθμικὸν κῶλον, συχνὰ δὲ μόνον δύο· σπανιώτατα δὲ τρεῖς. Συνήθως δὲ, ὅταν ὁ μελοποιὸς εὐρίσκη τριποδίας ἐν τῷ ποιητικῷ κειμένῳ, μεταβάλλει αὐτὰς εἰς τετραποδίας προστιθεὶς κενὸν χρόνον, ἔχοντα μέγεθος ἑνὸς ποδός. Ἡ παλαιὰ ὅμως μουσικὴ τέχνη, ὡς εἶδομεν ἐν τῷ προηγουμένῳ κεφαλαίῳ, ἐσηματίζεσυνθέτους πόδας ἢτοι κῶλα οὐχὶ μόνον ἐκ τεσσάρων, δύο καὶ τριῶν ἀσυνθέτων ποδῶν συγκείμενα, ἀλλὰ καὶ ἐκ πέντε καὶ ἑξ ἢτοι διποδίας τε καὶ τριποδίας καὶ τετραποδίας καὶ πενταποδίας καὶ ἑξαποδίας, καὶ πάντα τὰ κῶλα ταῦτα μετεχειρίζετο σχεδὸν ἐπίσης συχνά, ὡς μαθάνομεν ἐκ τῆς σωζομένης παλαιᾶς ποιήσεως. Σημειωτέον ὅμως ὅτι ἐν τῇ παλαιᾷ μουσικῇ τέχνῃ, καθ' ἃ εἶπαμεν ἐν τῷ προηγουμένῳ κεφαλαίῳ, δὲν ἐσηματίζοντο παντὸς εἶδους κῶλα ἐξ ἑκάστου τῶν ἀσυνθέτων ποδῶν ἢτοι μονοποδιῶν, ἀλλὰ διποδίας μὲν καὶ τριποδίας ἐσηματίζεν ἡ παλαιὰ μουσικὴ τέχνη καὶ ἐκ τῶν τεσσάρων ἀσυνθέτων ποδῶν ἢτοι μονοποδιῶν, τουτέστι τροχαϊκῆς (ιαμβικῆς), δακτυλικῆς (ἀναπαι-

στικῆς), παιωνικῆς καὶ ἰωνικῆς (ἀπὸ μείζονος καὶ ἀπ' ἐλάσσονος) διποδίας καὶ τριποδίας· τετραποδίας δὲ μόνον ἐκ τῶν τρισήμων καὶ τετρασήμων ἀσυνθέτων ποδῶν ἢτοι τροχαϊκῆς (ιαμβικῆς) καὶ δακτυλικῆς (ἀναπαιστικῆς) τριποδίας· πενταποδίας δὲ ἐκ πάντων τῶν ἀσυνθέτων ποδῶν, πλὴν τῶν ἑξασήμων ιαμβικῶν, ἢτοι τροχαϊκῆς (ιαμβικῆς), δακτυλικῆς (ἀναπαιστικῆς) καὶ παιωνικῆς πενταποδίας· ἑξαποδίας δὲ μόνον ἐκ τῶν τρισήμων ἀσυνθέτων ποδῶν ἢτοι τροχαϊκῆς καὶ ιαμβικῆς. Καὶ αἱ μὲν διποδίαὶ καὶ τετραποδίαὶ διὰ τῆς ποδικῆς διαιρέσεως εἰς δύο μέρη διαιρούμεναι, ἔχοντα πρὸς ἄλληλα τὸν τοῦ ἴσου λόγον, ἀνήκον εἰς τὸ δακτυλικὸν ποδικὸν γένος, αἱ δὲ τριποδίαὶ καὶ ἑξαποδίαὶ διὰ τῆς ποδικῆς διαιρέσεως εἰς δύο μέρη διαιρούμεναι, ἔχοντα πρὸς ἄλληλα τὸν τοῦ διπλασίου λόγον, ἀνήκον εἰς τὸ ιαμβικὸν ποδικὸν γένος, αἱ δὲ πενταποδίαὶ διὰ τῆς ποδικῆς διαιρέσεως εἰς δύο μέρη διαιρούμεναι, ἔχοντα πρὸς ἄλληλα τὸν τοῦ ἡμισοῦ λόγον, ἀνήκον εἰς τὸ παιωνικὸν ποδικὸν γένος.

Πῶς ὅμως ἐσημαίνοντο οἱ παλαιοὶ τοὺς συνθέτους πόδας ἢ τὰ κῶλα, ἢτοι εἰς πόσα σημεῖα ἢ πο-

δικούς χρόνους, ἄρσεις δηλ. καὶ θέσεις, διήρουν αὐτὰ
 ἐν τῇ ἑρμηνείᾳ τῶν μουσικῶν ποιημάτων; Περὶ τοῦ ζη-
 τηματοῦ τούτου πραγματεύονται δύο χωρία τοῦ Ἀρι-
 στοξένου, ὧν τὸ μὲν ἐν τῇ τοῦ Ψελλοῦ ἐπιτομῇ § 12
 διασφθὲν ἔχει ὡδε: « αὖξεται δὲ ἐπὶ πλειόνων τότε
 λαμβανόν γένος καὶ τὸ παιωνικὸν τοῦ δακτυλικοῦ, ὅ-
 τι πλείους σημείοις ἐκάτερον αὐτῶν χρῆται· οἱ μὲν γάρ
 τῶν ποδῶν δύο μόνοις περὶ κασι σημείοις χρῆσθαι,
 ἄρσει καὶ βάσει, οἱ δὲ τρυσίν, ἄρσει καὶ διπλῇ βάσει, οἱ
 δὲ τέτρασι, δύο ἄρσεις καὶ δύο βάσεις ». Τὸ δὲ ἕτε-
 ρον χωρίον, ἐν αὐτῷ τῷ πρωτοτύπῳ τοῦ Ἀριστοξένου
 εὐρισκόμενον (ῥυθμικῶν στοιχείων σελ. 288. Πρὸς καὶ
 Ψελλόν § 14) ἔχει ὡδε: « ὧ δὲ σημαίνοντα τὸν ῥυθμὸν
 καὶ γνῶριμον ποιούμεν τῇ αἰσθήσει, πούς ἐστιν εἴς
 ἢ πλείους ἐνός. Τῶν δὲ ποδῶν οἱ μὲν ἐκ δύο χρόνων
 σύγκεινται, τοῦ τε ἄνω καὶ τοῦ κάτω, οἱ δὲ ἐκ τριῶν,
 δύο μὲν τῶν ἄνω, ἐνός δὲ τοῦ κάτω, ἢ ἐξ ἐνός μὲν
 τοῦ ἄνω, δύο δὲ τῶν κάτω, οἱ δὲ ἐκ τεττάρων, δύο
 μὲν τῶν ἄνω, δύο δὲ τῶν κάτω. Ὅτι μὲν οὖν πούς
 ἐξ ἐνός χρόνου οὐκ ἂν εἶη, φανερόν, ἐπειδὴ περὶ
 ἐν σημείον οὐ ποιεῖ διαίρεσιν χρόνου· ἀνευ γὰρ δι-

αιρέσεως χρόνου πούς οὐ δοκεῖ γίνεσθαι. Τοῦ δὲ
 λαμβάνειν τὸν πόδα πλείω τῶν δύο σημεία τὰ με-
 γέθη τῶν ποδῶν αἰτιατέον. Οἱ γὰρ ἐλάττους τῶν
 ποδῶν, εὐπερίληπτον τῇ αἰσθήσει τὸ μέγεθος ἔχοντες,
 εὐσύννοπαί εἰσι καὶ διὰ τῶν δύο σημείων· οἱ δὲ με-
 γάλιοι τοῦναντίον πεπόντασι· δυσπερίληπτον γὰρ τῇ
 αἰσθήσει τὸ μέγεθος ἔχοντες πλειόνων δέονται ση-
 μείων, ὅπως εἰς πλείω μέρη διαιρεθὲν τὸ τοῦ ὅλου πο-
 δός μέγεθος εὐσυννοπότερον γίνηται. Διατὶ δὲ οὐ γί-
 νεται πλείω σημεία τῶν τεττάρων, οἷς ὁ πούς χρῆται κα-
 τὰ τὴν αὐτοῦ δύναμιν, ὑστερον δειχθήσεται. »

Τὸ κοινὸν ἐξαγόμενον ἐκ τῶν δύο τούτων χωρίων, ἄ-
 τινα δὲν διαφωνοῦσιν, ἀλλ' ἀναπληροῦσιν ἀλλήλα, δύναται
 νὰ διατυπωθῇ ὡδε: οἱ μὲν ἐλάττους τῶν ποδῶν ἦτοι οἱ ἀ-
 σύνθετοι (μονοποδία) ἔχουσι κοινῶς, ἀνευ δηλ. διακρίσεως
 ποδικοῦ γένους, εἰς ὃ ἕκαστος ἀνήκει, δύο σημεία, ἄρσιν
 καὶ θέσιν. Ἐκ τῶν μεγάλων δὲ ἦτοι τῶν συνθέτων ποδῶν,
 οἱ μὲν δακτυλικοί, τουτέστιν αἱ διποδία καὶ τετραπο-
 δία, ἔχουσιν ὡσαύτως δύο σημεία, ἄρσιν τε καὶ θέσιν·
 οἱ δὲ λαμβικοί, τουτέστιν αἱ τριποδία καὶ ἑξαποδία
 τρία, δύο ἄρσεις καὶ μίαν θέσιν, ἢ μίαν ἄρσιν καὶ δύο

θέσεις, οἱ δὲ παιωνικοὶ ἦτοι αἱ πενταποδίαί τεσσαρα, δύο ἄρσεις καὶ δύο θέσεις.

Ἐκὶ μὲν λοιπὸν τῶν διποδιῶν καὶ τετραποδιῶν εὐρίσκομεν εὐκόλως τὰ δύο σημεῖα ἦτοι τὴν ἄρσιν καὶ θέσιν, διαιροῦντες αὐτάς εἰς δύο ἴσα μέρη, ὧν τὸ μὲν ἕτερον θὰ ἀποτελῇ τὴν ἄρσιν, τὸ δὲ ἕτερον τὴν θέσιν, ὥστε τὰ δύο ταῦτα σημεῖα συμπήπτουσι μετὰ ἐκ τῆς ποδικῆς διαιρέσεως εὐρισκόμενα μέρη· οἷον ἐπὶ τῆς τροχαϊκῆς διποδίας καὶ τετραποδίας τὰ δύο σημεῖα εἶχον ὡδε

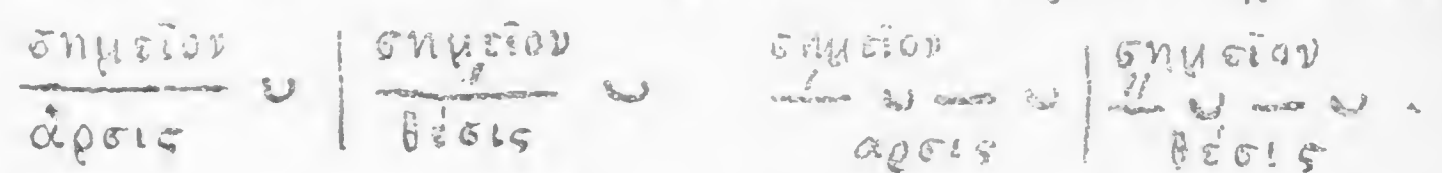

Ἐν τοῖς μνημονευθεῖσι χωρίοις τοῦ Ἀριστοξένου προτάσσεται μὲν ἡ ἄρσις, ἐπιφέρηται δὲ ἡ θέσις, ἀλλ' ὅμως ἐκ τῆς φράσεως τοῦ Ἀριστοξ. δὲν ἀποκλείεται καὶ τὸ ἀντίθετον, τὸ γὰρ καθηγῆται μὲν ἡ θέσις, γὰρ ἔπηται δὲ ἡ ἄρσις ἦτοι ὡδε

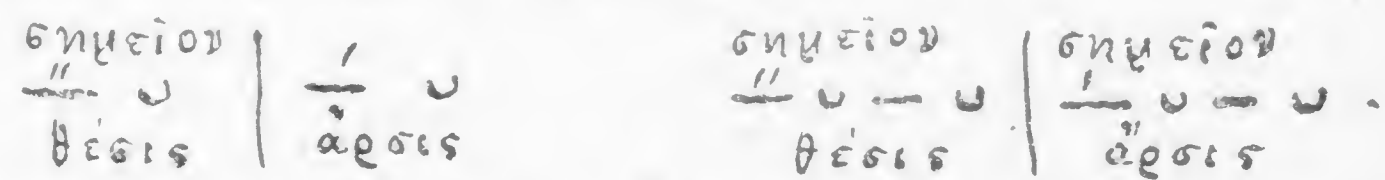

Συμμαρτυρεῖ δὲ καὶ ὁ Ἀριστείδης λέγων ἐν σελ. 36 περὶ εἶδους τινὸς τοῦ δικτάσημου δακτυλικοῦ, τοῦ μείζονος καλουμένου σπονδείου $\cup \cup \cup \cup \cup$ σπονδειος μείζων ἐκ τετρασήμου θέσεως καὶ τετρασήμου ἄρσεως $\cup \cup \cup \cup \cup$ · πότε ὅμως ἐκ τῆς σωζομένη τῶν πα-

λαιῶν ποιήσει ἐπὶ τῶν διποδιῶν καὶ τετραποδιῶν καθηγῆται μὲν ἡ θέσις, εἶπετο δὲ ἡ ἄρσις, ἢ τανάπαλιν, δὲν δυνάμεθα νῦν γὰρ γινώσκωμεν διὰ τὴν ἀπώλειαν τῶν παλαιῶν μελῶν καὶ διότι οὐδαμὸθεν ἀλλοθεν διδασκόμεθά τι περὶ τούτου. Ὅτι δὲ εἶπομεν περὶ τῶν τροχαϊκῶν διποδιῶν καὶ τετραποδιῶν τὸ αὐτὸ ἰσχύει καὶ ἐπὶ τῶν λοιπῶν ἰαμβικῶν τε καὶ δακτυλικῶν καὶ ἐφεξῆς λεγόμενον.

Ἐπὶ συνθέτων ὅμως ἰαμβικῶν ποδιῶν, ἦτοι τῶν τριποδιῶν καὶ ἑξαποδιῶν, τὰ ἐκ τῆς ποδικῆς διαιρέσεως εὐρισκόμενα μέρη, δύο εἶναι, δὲν δύνανται γὰρ συμπήπτωσιν, ὡς ἐπὶ τῶν συνθέτων δακτυλικῶν, μετὰ τὰ σημεῖα, τρία ταῦτα εἶναι. Ἀνάγκη λοιπὸν τὸ ἕτερον τῶν ἐκ τῆς ποδικῆς διαιρέσεως δύο μερῶν, δῆλον ὅτι τὸ μείζον, ὅπερ ἔχει διπλάσιον τοῦ ἑτέρου μέγεθος, γὰρ περιέχη δύο σημεῖα. Εἶχον δὲ τὰ τρία ταῦτα σημεῖα κατὰ τὸν Ἀριστοξ. τὴν ἐξῆς δυνάμιν, ἦτοι δηλ. δύο ἄρσεις καὶ μία θέσις ἢ μία ἄρσις καὶ δύο θέσεις. Ταῦτα δὲ οὐδαμῶς ἄλλως πρέπει γὰρ ἐννοηθῶσιν εἰμὴ ὅτι, ἐν μὲν τῶν σημεῖων τούτων, πάντοτε θέσις ὄν, εἶχε τὴν μεγίστην δύ-

θέσεις, οἱ δὲ παιωνικοὶ ἦτοι αἱ πενταποδίαί τεσσαρα, δύο ἄρσεις καὶ δύο θέσεις.

Ἐπὶ μὲν λοιπὸν τῶν διποδιῶν καὶ τετραποδιῶν εὐρίσκομεν εὐκόλως τὰ δύο σημεῖα ἦτοι τὴν ἄρσιν καὶ θέσιν, διαιροῦντες αὐτάς εἰς δύο ἴσα μέρη, ὧν τὸ μὲν ἕτερον θὰ ἀποτελῆ τὴν ἄρσιν, τὸ δὲ ἕτερον τὴν θέσιν, ὥστε τὰ δύο ταῦτα σημεῖα συμπίπτουσι μετὰ ἐκ τῆς ποδικῆς διαιρέσεως εὐρισκόμενα μέρη· οἷον ἐπὶ τῆς τροχαϊκῆς διποδίας καὶ τετραποδίας τὰ δύο σημεῖα εἶχον ὡδε:

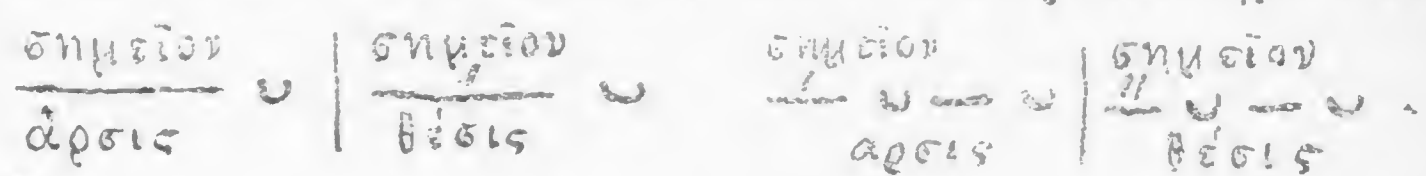

Ἐν τοῖς μνημονευθεῖσι χωρίοις τοῦ Ἀριστοξένου προτάσσεται μὲν ἡ ἄρσις, ἐπιφέρειται δὲ ἡ θέσις, ἀλλ' ὅμως ἐκ τῆς φράσεως τοῦ Ἀριστοξ. δὲν ἀποκλείεται καὶ τὸ ἀντίθετον, τὸ νὰ καθηγεῖται μὲν ἡ θέσις, νὰ ἔληται δὲ ἡ ἄρσις ἦτοι ὡδε



Συμμαρτυρεῖ δὲ καὶ ὁ Ἀριστείδης λέγων ἐν σελ. 36 περὶ εἶδους τινὸς τοῦ δεκάσημου δακτυλικοῦ, τοῦ μείζονος καλουμένου σπονδείου $\cup \cup \cup \cup$ σπονδειὸς μείζων ἐκ τετρασήμου θέσεως καὶ τετρασήμου ἄρσεως $\cup \cup \cup \cup$ · πάντε ὅμως ἐκ τῆς σωζομένη τῶν πα-

λαιῶν ποιήσει ἐπὶ τῶν διποδιῶν καὶ τετραποδιῶν καθηγεῖτο μὲν ἡ θέσις, εἶπετο δὲ ἡ ἄρσις, ἢ τανάπαλιν, δὲν δυνάμεθα νῦν νὰ γινώσκωμεν διὰ τὴν ἀπώλειαν τῶν παλαιῶν μελῶν καὶ διότι οὐδαμῶθεν ἀλλοθεν διδασκόμεθα τι περὶ τούτου. Ὅτι δὲ εἶπομεν περὶ τῶν τροχαϊκῶν διποδιῶν καὶ τετραποδιῶν τὸ αὐτὸ ἰσχύει καὶ ἐπὶ τῶν λοιπῶν ἰαμβικῶν τε καὶ δακτυλικῶν καὶ ἐρεξῆς λεγόμενον.

Ἐπὶ συνθέτων ὅμως ἰαμβικῶν ποδιῶν, ἦτοι τῶν τριποδιῶν καὶ ἑξαποδιῶν, τὰ ἐκ τῆς ποδικῆς διαιρέσεως εὐρισκόμενα μέρη, δύο ἄρα, δὲν δύνανται νὰ συμπίπτωσιν, ὡς ἐπὶ τῶν συνθέτων δακτυλικῶν, μετὰ τὰ σημεῖα, τρία ταῦτα ὄντα. Ἀνάγκη λοιπὸν τὸ ἕτερον τῶν ἐκ τῆς ποδικῆς διαιρέσεως δύο μερῶν, δῆλον ὅτι τὸ μείζον, ὅπερ ἔχει διπλάσιον τοῦ ἑτέρου μέγεθος, νὰ περιέχη δύο σημεῖα. Εἶχον δὲ τὰ τρία ταῦτα σημεῖα κατὰ τὸν Ἀριστοξ. τὴν ἐξῆς δύναμιν, ἦτοι δηλ. δύο ἄρσεις καὶ μία θέσις ἢ μία ἄρσις καὶ δύο θέσεις. Ταῦτα δὲ οὐδαμῶς ἄλλως πρέπει νὰ ἐννοηθῶσιν εἰμὴ ὅτι, ἐν μὲν τῶν σημεῖων τούτων, πάντοτε θέσις ὄν, εἶχε τὴν μεγίστην δύ-

γαμιν, ἐν δὲ πάντοτε ἄρσις ὄν, εἶχε τὴν ἐλαχίστην, ἐν δὲ μέσῃ τινὰ δύναμιν, ὥστε ἠδύνατο νὰ θεωρῆται καὶ λέγηται ἄρσις μὲν παραβαλλόμενον πρὸς τὴν θέσει, θέσις δὲ παραβαλλόμενον πρὸς τὴν ἄρσιν. Ἐκ τούτων λοιπὸν ἡ παλαιὰ μουσικὴ τέχνη ἀποδείκνυται ἐντελῶς συμφωνοῦσα τῇ νεωτέρᾳ ὡς πρὸς τὴν σημασίαν τῶν συνθέτων ἰαμβικῶν ποδῶν ὡσερ καὶ τῶν συνθέτων δακτυλικῶν. Διότι, ὅπως ἡ ἀρχαία διήρει εἰς δύο ποδικούς χρόνους, θέσειν καὶ ἄρσιν, τοὺς δακτυλικούς ποδὸν συνθέτους τε καὶ συνθέτους, οὕτω καὶ ἡ παλαιὰ μουσικὴ διαιρεῖ, σημανομένη τεὸς ἀναλόγους ἀρτίους ἢ διμερεῖς καλουμένους πόδας. καὶ πάλιν, ὅπως ἡ ἀρχαία μουσικὴ τέχνη σημανομένη, διήρει εἰς τρεῖς ποδικούς χρόνους τοὺς συνθέτους ἰαμβικούς πόδας, οὕτω καὶ ἡ νεωτέρα τοὺς ἀναλόγους περιτροῦς, ἢ τριμερεῖς καλουμένους πόδας, σημανομένη διαιρεῖ εἰς τρία ἴσα μέρη, ὧν τὸ μὲν προφέρεται μετὰ τῆς μερίστης δυνάμεως (""), τὸ δὲ μετ' ἐλάσσονος ("), τὸ δὲ μετὰ ἐπι ἐλάσσονος ἦτοι μετὰ τῆς ἐλαχίστης δυνάμεως ('). Κατὰ ταῦτα

λοιπὸν οἱ παλαιοὶ τὴν τροχαϊκὴν π.χ. τριποδίαν (ἐν νεώσημον ἰαμβικόν) ἐσημαίνοντο ὡδε:

$\frac{||}{\theta\acute{\epsilon}\sigma\iota\varsigma} \overset{\text{σημ.}}{\cup} \frac{||}{\theta\acute{\epsilon}\sigma\iota\varsigma} \overset{\text{σημ.}}{\cup} \frac{||}{\theta\acute{\epsilon}\sigma\iota\varsigma} \overset{\text{σημ.}}{\cup} \text{ἢ θέσις ἄρσις ἄρσις.}$

Ἄλλ' ὅμως ὅπως ἐπὶ τῶν διποδιῶν καὶ τετραποδιῶν, ὡς εἶπαμεν, ἡ τάξις τῶν σημείων ἦτο ἄλλοτε ἄλλη, ἄλλοτε δηλ. καθηγείτο μὲν ἡ θέσις, εἶπετο δὲ ἡ ἄρσις, καὶ ἄλλοτε τὰν ἀπάλιν, τὸν αὐτὸν που λόγον πρέπει πιθανῶς νὰ δεχθῶμεν καὶ ἐπὶ τῶν τριποδιῶν, τουτέστιν ὅτι ἐσημαίνοντο καὶ ὡδε: $\frac{||}{\theta\acute{\epsilon}\sigma\iota\varsigma} \overset{\text{σημ.}}{\cup} \frac{||}{\theta\acute{\epsilon}\sigma\iota\varsigma} \overset{\text{σημ.}}{\cup} \frac{||}{\theta\acute{\epsilon}\sigma\iota\varsigma} \overset{\text{σημ.}}{\cup}$ ἢ καὶ ὡδε $\frac{||}{\theta\acute{\epsilon}\sigma\iota\varsigma} \overset{\text{σημ.}}{\cup} \frac{||}{\theta\acute{\epsilon}\sigma\iota\varsigma} \overset{\text{σημ.}}{\cup} \frac{||}{\theta\acute{\epsilon}\sigma\iota\varsigma} \overset{\text{σημ.}}{\cup}$.

Ὅσοι δὲ ἐπὶ τῶν συνθέτων ἰαμβικῶν ποδῶν, οὕτω καὶ ἐπὶ τῶν συνθέτων παιωνικῶν, ἦτοι τῶν πενταποδιῶν, τὰ ἐκ τῆς ποδικῆς διαιρέσεως μέρη, δύο ὄντα καὶ ἔχοντα λόγον πρὸς ἀλλήλα τὸν τοῦ ἡμιολίου, δὲν δύνανται νὰ συμπέσωσι μὲ τὰ πέντε σημεῖα, εἰς ἃ οἱ παλαιοὶ διήρουν τοὺς συνθέτους παιωνικούς πόδας σημανομένοι αὐτοὺς ἐν τῇ ἐρμηνείᾳ τῶν μουσικῶν ποιημάτων. Ἀνάγκη λοιπὸν νὰ δεχθῶμεν ὅτι, δύο μὲν τῶν τεσσάρων σημείων ἐπιπτον ἐπὶ τὸ ἕτερον μέρος τῆς ποδικῆς διαιρέσεως, δύο δὲ ἐπὶ τὸ ἕτερον. Τὴν δύναμιν τῶν σημείων τούτων ὀρίζει ὁ Ἀριστόξεν.

ἐν τοῖς μνημονευταῖς χωρίοις λέγεται ὅτι ἦσαν δύο ἄρσεις
καὶ δύο θέσεις. Ὡσαύτως καὶ ὁ Ἀριστείδης Κοῖντυλιανὸς
περὶ Μουσικῆς σελ. 39 (πρὸς Πλούτ. περὶ Μουσικῆς κεφ.
28 καὶ 33) περὶ τοῦ δεκασήμου παιωνικοῦ ποδός,
τοῦ καλουμένου ἐπιβατοῦ (— — — —) ὁρι-
σθῶν λέγει τάδε ἐπιβατός δέ (εἴρηται), ἐπειδὴ τέ-
ταρσι χρώμενος μέτρειν ἐκ δυοῖν ἄρσεων καὶ δυοῖν
διαφορῶν θέσεων γίνεται, ὡς ἔκ τοῦ χωρίου τούτου τῆς
Ἀριστείδου μαθάνομεν οὐχὶ μόνον ὅτι ἦδη ἐκ τῶν
χωρίων τοῦ Ἀριστοξένου γινώσκομεν, ἀλλὰ προσέτι
καὶ ἄλλο τι, ὅτι αἱ δύο θέσεις ἦσαν διάφοροι, δη-
λον δὲ ὅτι κατὰ τὸ μέγεθος, ὥστε αἱ ἄρσεις δὲν
ἦσαν διάφοροι, ἀλλ' ὅμοιοι κατὰ τὸ μέγεθος. Τὰ
τέσσαρα ἄρῃα σημεῖα ἦσαν δύο ὅμοιοι ἄρσεις καὶ
δύο διάφοροι θέσεις, ὡς ἡ ἑτέρα μείζων τῆς ἑτέρας.
Ποία ὅμως ἦτο ἡ τάξις τῶν σημείων τούτων; ἐ-
πὶ τίνας δηλ. πόδας τῶν πενταποδιῶν ἐπιπτοναὶ
ἄρσεις καὶ ἐπὶ τίνας αἱ θέσεις; Δι' ὧν λέγει ὁ Ἀ-
ριστείδης ἐν τῷ μνημονευθέντι χωρίῳ περὶ τοῦ ἐ-
πιβατοῦ παιωνος « παιὼν ἐπιβατός ἐκ μακρᾶς θέ-
σεως καὶ μακρᾶς ἄρσεως καὶ δύο μακρῶν θι-

σεων καὶ μακρᾶς ἄρσεως », ὁρίζει τὴν τάξιν τῶν ση-
μείων αὐτοῦ. Ἰστέον δὲ ὅτι ἡ φράσις τοῦ Ἀριστείδου
καὶ δύο μακρῶν θέσεων ὡ δὲν εἶνε ἀκριβής, διότι οὕτω
τὰ σημεῖα γίνονται πέντε, ἐν ᾧ αὐτός ὁ Ἀριστει-
δης λέγει εὐθὺς μετὰ ταῦτα τέσσαρα τὰ σημεῖα
τοῦ ἐπιβατοῦ παιωνος. Ἐφαίε δηλ. γὰρ εἴλη αὐτοῦ μα-
κρῶν ἐπὶ θέσεως ὡ ἀντὶ « δύο μακρῶν θέσεων ὡ. Κατὰ
ταῦτα λοιπὸν τὰ σημεῖα τοῦ ἐπιβατοῦ παιωνος εἶχον
ὡδε:

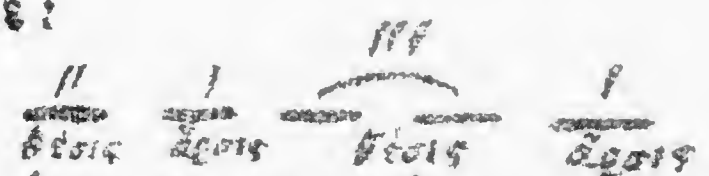

Καὶ ὁ πούς οὗτος φαίνεται σύνθετος ὡς ἐκ δύο δι-
αφόρων ποδιῶν, ἐξ ἑνὸς τετρασήμεου μετρικόν σχῆμα
ἔχοντος τὸ τοῦ σπονδείου, καὶ ἐξ ἑνὸς ἑξασήμεου, με-
τρικόν σχῆμα ἔχοντος τὸ τοῦ Μολοσσοῦ, τουτέστιν
ἐξ ἑνὸς δακτύλου καὶ ἑνὸς ἰωνικοῦ ἀπὸ μείζονος,
συνηρημένως ἔχόντων τὰς βραχείας. Τοιούτος δὲ ὡς
ὁ ἐπιβατός παιὼν εἴη τὰ σημεῖα ἀμφοτέρων τῶν
ποδιῶν, ἐξ ὧν συντέθειται, ἔχει δηλ. δύο ὅμοιας ἄρ-
σεις καὶ δύο ἰσομοίας θέσεις. Ποτέρα ὅμως τῶν δύο
θέσεων τοῦ συνθέτου ποδός εἶνε ἡ κυριώτερα, ἥτις καὶ
ἐκλύπτει ἀμφοτέρους τοὺς ἀσυνθέτους πόδας εἰς
ἐν σῶμα ἢτοι εἰς ἓνα σύνθετον πόδα ἢ πῶλον;

Δηλον ὅτι ἡ ἔχουσα τὸ μείζον μέγεθος, ἦτοι ἡ θέσις αὐτοῦ δευτέρου μέρους, τοῦ Μολοσσού. Οὐδαμῶς ἀπιθανόν φαίνεται ὅτι, ὡς ἐπὶ τῶν συνθέτων δακτυλικῶν ποδῶν, οὕτω καὶ ἐπὶ τοῦ δεκάσημου τούτου παιωνικοῦ ποδός ἠδύνατο καὶ τὸ ἀνάκαλον νὰ συμβαίῃ, νὰ καθηγεῖται μὲν ὁ ἀσύνθετος πόδος, ὁ ἔχων τῆς κυρίας θέσιν ἦτοι ὁ ἑξάσημος, νὰ ἔληται δὲ ὁ ἕτερος, ὁ τετράσημος, ὡς δὲ:

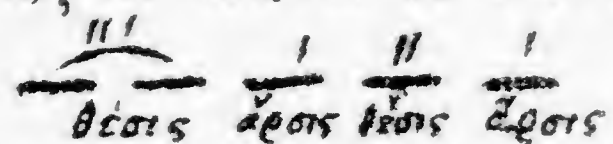

Καὶ τοιαύτη μὲν ἡ σημασία τοῦ δεκάσημου παιωνικοῦ ποδός, οὗ τὸ ἦθος περιγράφει ὁ Ἀριστείδης Κοϊντιλιανός. σελ. 98 ὡς δὲ αὐτὸς δ' ἐν ἡμελίῳ λόγῳ θεωρούμενους ἐπιθουσιαστικωτέρους εἶναι συμβέβηκεν ὡς ἐρηνητοῦτων δὲ δι' ἐπιβατός κελίηται μάλλον, συνταράττων μὲν τῆ διπλῆ θέσει τῆς ψυχῆς. εἰς ὕψος δὲ τῶ μεγέθει τῆς ἄρσιος τὴν διάνοιαν ἐξεγείρων οὐ. Διὰ τὸ ἦθος τούτου ἦτο χρήσιμος ἐν κελινημένοις ὕμνοις. Οὕτω μετεχειρίσατο αὐτὸν ὁ Ὀλυμπιος ἐν ἀρχῇ τοῦ φρυγιστὶ πεποιημένου νόμου τῆς Ἀθηναῖς ἐν ᾧ τὸ λοιπὸν μέρος τοῦ νόμου συνέκειτο ἐκ τροχαιῶν (πρβλ. Πλούταρχ. περὶ Μουσικ. κεφ. 33).

Ἐκ τῆς σημασίας δὲ τοῦ δεκάσημου παιωνικοῦ εἰκάσομεν ποία ἦτο ἡ τάξις τῶν σημείων καὶ καθ' ἄλλου

ἡ σημασία καὶ τῶν μείζονων συνθέτων παιωνικῶν ποδῶν ἦτοι τῶν πενταποδιῶν. Τῆς τροχαϊκῆς π.χ. πενταποδίας ἡ σημασία εἶχετ ὡς δὲ:

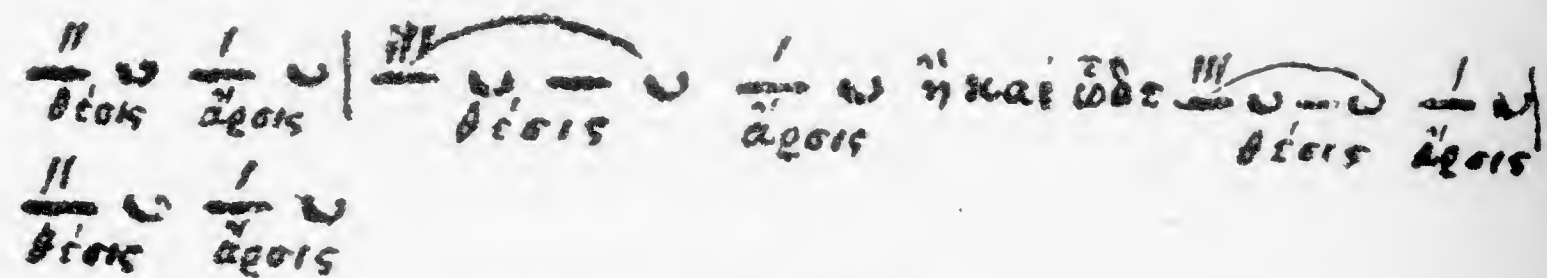

ΚΕΦΑΛΑΙΟΝ Η΄.

Περὶ τῆς διαφορᾶς τῶν ποδῶν κατὰ διαίρεσιν, κατὰ σχῆμα, κατ' ἀντίθεσιν καὶ κατὰ λόγον καὶ ἀλογίαν.

Αἱ τρεῖς διαφοραὶ τῶν ποδῶν, περὶ ὧν προείπομεν, τουτέστιν ἡ κατὰ γένος, ἡ κατὰ μέγεθος καὶ ἡ κατὰ σύνθεσιν, εἴνε αἱ κυριώταται καὶ οἷον ἡ μαθηματικὴ βάσις πάσης τῆς ρυθμικῆς. Ἦττον δὲ οὐσιώδεις εἴτε αἰλοπαὶ τέσσαρες ποδικαὶ διαφοραὶ, περὶ ὧν θὰ εἴπωμεν ἐν τῷ κεφαλαίῳ τούτῳ, ἡ τε κατὰ διαίρεσιν καὶ κατὰ σχῆμα, αἵτινες εἴνε εἶδη (species) τρόπου τινὰ τῆς κατὰ μέγεθος διότι ὁ λόγος ἐν αὐταῖς εἴνε περὶ τοῦ πῶς διαφέρουσιν ἀλλήλων πόδες ἴσοι κατὰ τὸ μέγεθος, εἴτα δὲ ἡ κατ' ἀντίθεσιν καὶ τελευταία ἡ κατὰ λόγον

και αλογιαν. λεγομεν λοιπον εφεξης περι εκαστης τουτων.

και

α'. περι της διαφορας κατα διαίρεσις.

Περι μεν λοιπον της διαφορας των ποδων κατα διαίρεσιν λεγει ο Αριστ. εν σελ. 298 τάδε. « διαίρεσει δε διαφέρουσιν αλληλων (οι ποδες) οταν το αυτο μεγεθος εις ανισα μερη διαιρηη ητοι κατα αμφοτερα, κατα τε τον αριθμον και κατα τα μεγεθη, η κατα θατερα ο. και αμφοτερα μεν ητοι κατα τε τον αριθμον και τα μεγεθη των μερων η σημειων, διαφέρουσιν οι εξης ποδες

ο δεκάσημος δακτυλικός: $\text{σημ.} \quad \text{σημ.}$
και ο δεκάσημος παιωνικός $\frac{\text{σημ.}}{\text{σημ.}} \frac{\text{σημ.}}{\text{σημ.}} \frac{\text{σημ.}}{\text{σημ.}} \frac{\text{σημ.}}{\text{σημ.}}$. Διότι ο μεν έχει δύο μόνον σημεία, ο δε τέσσαρα, και του μεν τα σημεία εινε πεντάσημα, του δε τα μεν τρία δίσσημα, ον δε τετρασήμον. Πραυτως ο δωδεκάσημος δακτυλικός $\frac{\text{σημ.}}{\text{σημ.}} \frac{\text{σημ.}}{\text{σημ.}} \frac{\text{σημ.}}{\text{σημ.}}$ και ο δωδεκάσημος ιαμβικός $\text{σημ.} \quad \text{σημ.} \quad \text{σημ.}$. Διότι ο μεν έχει δύο σημεία εξάσημα, ο δε έχει τρία σημεία τετράσημα.

Κατά θατερα δε τουτῆστι κατά μεγεθη μονον των μερων η σημειων ουχι δε και κατα τον αριθμον αυτων

διαφέρουσιν οι ποδες, οισον ο εξάσημος δακτυλικός. $\text{σημ.} \quad \text{σημ.}$ και ο εξάσημος ιαμβικός: $\text{σημ.} \quad \text{σημ.}$

Διότι του μεν πρώτου εκάτερον σημειον εινε τρισημον, του δε δευτέρου το μεν τετρασήμον, το δε δίσσημον.

β'. διαφορα κατα σχημα.

Κατά σχημα δε διαφέρουσι δύο ποδες, οταν τα αυτα μερη (σημεία) του αυτου μεγεθους δεν εινε ισαυτως ητα κατα τον αυτον τροπον διηρημενα η εσχηματισμενα, οισον οι δύο δωδεκάσημοι δακτυλικοί

α) $\text{σημ.} \quad \text{σημ.}$ β) $\text{σημ.} \quad \text{σημ.}$
έχουσι μεν το αυτο μεγεθος και τα μερη του έτερου εινε ισα κατα τα μεγεθη, ωστε και κατα τον αριθμον τοις μερεσι του έτερου, τα μερη όμως του Α διαιρουνται άλλως η τα μερη του Β', διότι του μεν Α εκάτερον μέρος η σημειον διαιρείται κατα τον του ισου λόγον, του δε Β' κατα τον του διπλασιου. Ο αυτος δε λόγος και περι των οκτωκαιδεκασημων ιαμβικών:

Α $\text{σημ.} \quad \text{σημ.} \quad \text{σημ.} \quad \text{σημ.}$ Β $\text{σημ.} \quad \text{σημ.} \quad \text{σημ.}$

γ' διαφορα κατα αντίθεσιν.

Κατά την θεωριαν της νεωτέρας ροθμικής επί παντός ποδος καθηγεϊται μεμ η θίσις, έπεται δε η άρσις.

Πολλάκις ὅμως συμβαίνει, ὥστε μουσικόν τι ποίημα ἢ περι-
 ρικοπή τις αὐτοῦ νὰ ἀρχῆται ἀπὸ τῆς ἄρσεως. Τότεθε-
 ωρητικῶς ἢ ἄρσις αὕτη χωρίζεται ἀπὸ τῆς ἐπομένης
 θέσεως καὶ λαμβάνεται ὡς ἀνάκρουσις, ὃ δὲ πούς ἀρ-
 χεται πάλιν ἀπὸ τῆς θέσεως. Δῆλον δὲ ὅτι τοῦτο θεω-
 ρητικῶς μόνον γίνεται, διότι ἐν τῇ ἔρμηνείᾳ τοῦ μου-
 σικοῦ ποιήματος ἢ ἐν ἀρχῇ ἄρσις οὐδαμῶς χωρίζεται
 τῆς θέσεως τοῦ ἐπομένου ποδός. Ἐν τῇ θεωρίᾳ ὕμνων
 παλαιῶν οὐδεὶς γίνεται λόγος περὶ τοιαύτης ἀνακρού-
 σεως, διότι αὕτη δὲν χωρίζει τῆς ἐν ἀρχῇ ἄρσιν τῆς
 ἐπομένης θέσεως, ἀλλὰ συμφώνως πρὸς τὴν πράξιν
 λαμβάνει τὴν ἄρσιν μετὰ τῆς ἐπομένης θέσεως ὡς
 ἓνα πόδα, καὶ οὕτως ἐν τῇ παλαιᾷ θεωρίᾳ ἀντιτι-
 θενται δύο κατηγορίαι, ἀγνωστοὶ τῆς νεωτέρας ῥυθ-
 μικῆς. Δύο δὲ δῆλον ὅτι πόδες δύναται νὰ ἔχωσι τὸν αὐ-
 τὸν ποδικὸν λόγον, τὸ αὐτὸ μέγεθος, καὶ πάντα τὰ ἄλ-
 λα τὰ αὐτὰ καὶ ὅμως νὰ διαφέρωσιν ἀλλήλων κατὰ
 τοῦτο ὅτι, ἐπὶ μὲν τοῦ ἑτέρου καθηγείται μὲν ἡ θέσις,
 ἔπεται δὲ ἡ ἄρσις, ἐπὶ δὲ τοῦ ἑτέρου τὸ ἀνάπαλιον. Τὴν
 τοιαύτην λοιπὸν διαφορὰν τῶν ποδῶν τὴν ἐκ τῆς
 διαφοροῦ τάξεως τῶν σημείων ἢ ποδικῶν μερῶν καλεῖ

ὁ Ἀριστότελος διαφορὰν κατ' ἀντίθεσιν
 καὶ ὀρίζει αὐτὴν ὡδε: «ἀντιθέσει δὲ διαφέρουσιν ἀλ-
 λήλων (οἱ πόδες), οἱ τὸν ἄνω χρόνον πρὸς τὸν κάτω ἀν-
 τικείμενον ἔχοντες. Ἔσται δὲ ἡ διαφορὰ αὕτη ἐν τοῖς
 ἴσοις μὲν, ἀρίως δὲ ἔχουσι τὸν ἄνω χρόνον καὶ τὸν
 κάτω τεταγμένους». Κατὰ τὴν διαφορὰν λοιπὸν
 ταύτην, ἣτις ὑπὸ τῶν μετρικῶν καλεῖται ἀντι-
 πᾶθεια, διαφέρουσιν ἀλλήλων οἱ τρισημοὶ
 ἀπὸ θέσεως (τροχαῖοι ἢ χορεῖοι) τῶν
 τρισημῶν ἀπ' ἄρσεως (ἰάμβων)
 Ὁσαύτως οἱ τετρασημοὶ ἀπὸ θέσεως
 (δάκτυλοι) τῶν τετρασημῶν ἀπ' ἄρσεως
 (ἀναπαίστων) καὶ οἱ ἑξάσημοι ἰαμβ-
 βικοὶ ἀπὸ θέσεως (ἰωνικοὶ ἀπὸ μείζονος) τῶν
 ἑξάσημῶν ἰαμβικῶν ἀπ' ἄρσεως (ἰωνικῶν
 ἀπ' ἐλάσσονος).

Δ' διαφορὰ κατὰ λόγον καὶ ἀλογίαν.

Πλὴν τῶν ποδῶν, περὶ ὧν ἐν τοῖς ἔμπροσθεν εἴ-
 πομεν, ἡ παλαιὰ ῥυθμικὴ εἶχε καὶ ἄλλους πόδας,
 παντάπασιν ἀχρηστοὺς ἐν τῇ νεωτέρᾳ μουσικῇ,
 οὓς ἐκάλει ἀλόγους, κατ' ἀντίθεσιν πρὸς τοὺς μνη-

μονευθέντας, οὓς ἐκάλει ῥήτους. Κατὰ κακὴν ὁ-
 μως μοῖραν τὸ μέρος τῶν ῥυθμικῶν στοιχείων τοῦ Ἀριστ.,
 ἐν ᾧ ἐπραγματεύετο περὶ τῆς ποδικῆς ταύτης διαφορᾶς,
 ἀπώλετο, μόλις δὲ ἐκ τῶν ἀλλαχοῦ ὑπ' αὐτοῦ συντόμως
 λεγομένων λαμβάνομεν ἔννοιάν τινα ἀτελή τῶν ἀλόγων
 ποδῶν. Περὶ τῶν ῥητῶν λοιπὸν καὶ ἀλόγων ποδῶν λέ-
 γει ὁ Ἀριστόξ. ἐν τῷ δευτέρῳ βιβλίῳ τῶν ῥυθμικῶν στοι-
 χείων καθ' ὅλου μὲν ἐν σελ. 298 τάδε: « οἱ δ' ἄλογοι
 διαφέρουσι τῶν ῥητῶν τῷ τὸν ἄνω χρόνον πρὸς τὸν
 κάτω μὴ εἶναι ῥητόν. » εἰδικώτερον δὲ ἐν σελ. 293
 τάδε: « ὄριστα δὲ τῶν ποδῶν ἕκαστος ἦτοι λόγῳ τινὶ
 ἢ ἀλογίᾳ τοιαύτη, ἣτις δύο λόγων γνωρίμων τῆ αἰσθή-
 σει ἀνά μέσον ἔσται· γένοιτο δ' εἴ τὸ εἰρημένον ᾧ-
 δε καταφανές, εἰ ληθείησαν δύο πόδες, ὁ μὲν ἴσον
 τὸ ἄνω τῷ κάτω ἔχων καὶ δίσημον ἑκάτερον, ὁ δὲ
 τὸ μὲν κάτω δίσημον τὸ δὲ ἄνω ἡμισυ, τρίτος δέ τις
 ληθείη πούς παρὰ τούτους, τὴν μὲν βάσιν ἴσην αὐ-
 τοῖς ἀμφοτέροις ἔχων, τὴν δὲ ἄρσιν μέσον μέγεθος
 ἔχουσαν τῶν ἄρσεων. Ὁ γὰρ τοιοῦτος πούς ἀλογον
 μὲν ἔξει τὸ ἄνω πρὸς τὸ κάτω· ἔσται δ' ἡ ἀλογία
 μεταξύ δύο λόγων γνωρίμων τῆ αἰσθήσει, τοῦ τε

ἴσου καὶ τοῦ διπλασίου. Καλεῖται δ' οὗτος χορεῖος
 ἄλογος ²². Λέγει λοιπὸν ἐνταῦθα ὁ Ἀριστόξενος ὅτι ἄ-
 λογος πούς εἶνε ἐκεῖνος, ὅστις ἔχει ἀλογον τὴν ἄρσιν
 πρὸς τὴν βάσιν, οὐχὶ ὅμως πᾶς τοιοῦτος, ἀλλὰ μόνον
 ὁ ἔχων τοιαύτην ἀλογίαν, ἣτις ἔσται ἀνά μέσον δύο
 λόγων γνωρίμων τῆ αἰσθήσει· οἷον, εἰ ληθῶσι δύο
 πόδες, ὁ μὲν ἴσην τὴν ἄρσιν τῆ βάσει ἔχων καὶ δί-
 σημον ἑκατέρωθεν, τουτέστιν ὁ τετράσημος δακτυ-
 λικός ἦτοι ὁ δάκτυλος, ὁ δὲ τὴν μὲν βάσιν δίσημον
 τὴν δὲ ἄρσιν μονόσημον, τουτέστιν ὁ τρίσημος ἱ-
 αμβικός ἦτοι ὁ τροχαῖος ἢ χορεῖος, παρὰ τούτους
 δὲ ληθῆν τρίτος τις πούς τὴν μὲν βάσιν ἔχων ἴσην
 αὐτοῖς ἀμφοτέροις, τουτέστι δίσημον, τὴν δὲ ἄρσιν
 μέσον μέγεθος ἔχουσαν τῶν ἄρσεων τοῦ τε δακτύ-
 λου καὶ τοῦ χορείου, τουτέστιν ἕνα πρῶτον χρόνον
 καὶ ἡμισυ, ὁ τοιοῦτος πούς θὰ ἔχη ἀλογον τὴν ἄρ-
 σιν πρὸς τὴν βάσιν, τουτέστι: $2 : 1\frac{1}{2}$, ἡ δὲ ἀλογία
 θὰ εἶνε μεταξύ δύο λόγων γνωρίμων τῆ αἰσθήσει, τοῦ
 τε ἴσου καὶ τοῦ διπλασίου, καὶ ὁ τοιοῦτος πούς κα-
 λεῖται χορεῖος ἄλογος οἷον:
 πούς τετράσημος $2 + 2$ } πρῶτος χρόνος

χορείος ἄλογος	$2 + 1\frac{1}{2}$	} πρώτοι χρόνοι.
πούς τρείσημος	$2 + 1$	

Τὸν πόδα τούτου, ὃν ὁ Ἀριστόξ. καλεῖ χορεῖον ἄλογον, οἱ μετρικοὶ ὑστερον καλοῦσι τροχαῖον, χορεῖον οἱ πλείστοι λέγοντες τὸν τρίβραχυν. Καθὼς δ' ὑπάρχει ἄλογος τροχαῖος, οὕτω πρέπει νὰ ὑπάρχη καὶ τὸ ἀντίθετον σχῆμα, ἄλογος ἰαμβος. καὶ τῷ ὄντι ὑπὸ τοῦ Βακχείου (περὶ Μουσικῆς σελ. 68) μνημονεύεται πούς τις συγκείμενος ἐξ ἄλογου ἄρσεως καὶ μακρᾶς θέσεως, οἷον ὄρχῆου. Εἰ καὶ ἐνδοιάζεται τὸ ὄνομα τοῦ ποδός τούτου, ὃν ὁ Βακχεῖος καλεῖ ὄρχειον, οὐδὲν ἥττον ὅμως τὸ πρᾶγμα εἶνε βέβαιον, ὅτι δηλ. ὑπῆρχε πούς τις ἄλογος οὕτως ἔχων πρὸς τὸν ἄλογον τροχαῖον, ὡς ὁ ῥητὸς ἰαμβος πρὸς τὸν ῥητὸν τροχαῖον. Καθὼς δὲ τὸ μετρικὸν παράδειγμα, δι' οὗ ἐκφράζεται ὁ ἄλογος ἰαμβος, ἢ λέξις: ὄρχῆ, εἶνε σπονδεῖος, οὕτω πρέπει νὰ ἐννοήσωμεν ὅτι καὶ ὁ ἄλογος χορεῖος, περὶ οὗ λόγον ποιεῖται ὁ Ἀριστόξενος, ἐκφράζετο μετρικῶς διὰ σπονδείου. Κατὰ ταῦτα λοιπὸν ἔχομεν:

πόδες ῥητοὶ	πόδες ἄλογοι
τροχαῖος $\frac{1}{\quad} \cup$	$\frac{1}{\quad} \frac{a}{\quad}$
ἰαμβος $\cup \frac{1}{\quad}$	$\frac{a}{\quad} \frac{1}{\quad}$

Σημειωτέον δὲ ὅτι, πρὸς διάκρισιν τῆς ἀλόγου μακρᾶς ἀπὸ τῆς δισήμου ῥητῆς συλλαβῆς, ἐπεγράψαμεν ὑπεράνω τοῦ μετρικοῦ σημείου αὐτῆς τὸ a (= ἄλογος).

καὶ τοῦ τροχαῖου δὲ καὶ τοῦ ἰαμβοῦ ἢ δισήμος μακρὰ ἐπιδέχεται λύσιν. Οὕτω δὲ γεννᾶται ὁ τρίβραχυν, χορεῖος ὑπὸ τῶν πλείστων μετρικῶν, ὡς εἶπομεν λεγόμενος, ὅστις ἔχει τὸν ῥυθμὸν τοῦ τροχαῖου ἢ τοῦ ἰαμβοῦ, ὅθεν καὶ τρίβραχυν ἢ χορεῖος τροχαιοειδῆς ἢ ἰαμβοειδῆς λέγεται. καὶ τοῦ ἀλόγου δὲ τροχαῖου τε καὶ ἰαμβοῦ ἢ δισήμος μακρὰ ἐπιδέχεται λύσιν, ὅθεν γεννᾶται ὁ χορεῖος τροχαιοειδῆς ἄλογος ἢ χορεῖος ἰαμβοειδῆς ἄλογος, χορεῖος δηλ. οὐχὶ κατὰ τὴν ἐννοίαν τοῦ Ἀριστοξένου, ἀλλὰ κατὰ τὴν τῶν μεταγενεστέρων. Κατὰ ταῦτα λοιπὸν ἔχομεν:

χορεῖος ἢ τρίβραχυν	Πόδες ῥητοὶ	Πόδες ἄλογοι
	{ τροχαιοειδῆς $\cup \cup \cup$	$\frac{1}{\quad} \cup \frac{a}{\quad}$
	{ ἰαμβοειδῆς $\cup \frac{1}{\quad} \cup$	$\frac{a}{\quad} \frac{1}{\quad} \cup$

Ἀμφοτέρους λοιπὸν τοὺς πόδας τούτου μνημονεύει ὁ Ἀριστείδης Κοϊντιλιανὸς ἐν σελ. 59 λέγων ὡς ἐξ ἧς. «εἰσὶ δὲ καὶ ἄλογοι χορεῖοι δύο, ὁ μὲν ἰαμβοειδής, ὃς συνέστηκεν ἐκ μακρᾶς ἄρσεως καὶ δύο βραχειῶν θέσεων, ὁ δὲ τροχαιοειδής ἐκ δύο βραχειῶν θέσεων καὶ μακρᾶς ἄρσεως κατ' ἀντιστροφὴν τοῦ προτέρου.»

Οἱ ἄλογοι οὗτοι πόδες, οἱ ἔχοντες σχῆμα τὸ τοῦ σπονδείου, ἢ τὸ τοῦ δακτύλου καὶ ἀναπαίστου, ὡς ὀρθῶς παρατήρησε πρῶτος ὁ Boeckh, εὑρίσκονται ἐν ταῖς περιτταῖς χώραις τῶν ἰαμβικῶν καὶ ἐν ταῖς ἀρτίαις τῶν τροχαϊκῶν μέτρων, σφάλλεται ὅμως ὁ Boeckh λαμβάνων τὸ μέγεθος τῶν δύο σημείων ὡς $\frac{12}{7} : \frac{9}{7} \approx 3$ (τρεις πρῶτοι χρόνοι), διότι ὁ Ἀριστοξένος λέγει ῥητῶς τὴν βάσιν δίσημον, τὴν δὲ ἄρσιν ἕξ ἐνός καὶ ἡμίσεος χρόνου συγκειμένην ὥστε τὸ μέγεθος τῶν δύο σημείων πρέπει νὰ ληθῆ οὐχὶ σχετικῶς, ὡς λαμβάνει ὁ Boeckh, ἀλλ' ἀπολύτως ἢτοι ἀριθμητικῶς. Ὁ Westphal εὑρίσκει ὅτι ὁ τοιοῦτος ῥυθμὸς εἶνε φυσικὸς, ἐπειδὴ παρατηρεῖται ἐπὶ τῆς ἀναπνοῆς πάντων τῶν ὀργανικῶν ὄντων, καθ' ἣν ἢ εἰσπνοὴ ἔχει πρὸς τὴν ἐκπνοὴν ὡς 2 $1\frac{1}{2}$.

Ἡ φυσιολογία λοιπὸν γνωρίζει αὐτόν, ἂν μὴ ἡ νεωτέρα μουσικὴ τέχνη ὥστε τὴν χρῆσιν τοιοῦτου ῥυθμοῦ ἐν τῇ παλαιᾷ μουσικῇ τέχνῃ θεωρεῖ ὁ Westphal ὡς ὑποχώρησιν τῆς τέχνης εἰς τὴν φύσιν. Ἡ ἐξήγησις αὕτη εἶνε εὐθευῆς μὲν, ἀπίθανος δέ. Ὁ τοιοῦτος ῥυθμὸς εἶπε ἤδη εὐχρηστος παρὰ τῷ Ἀρχιλόχῳ, ἔπειτα δὲ ἐν τῷ διαλόγῳ τῆς τραγωδίας καὶ κωμωδίας, ἀχρηστος δὲ παρὰ τοῖς ἰαμβογράφοις καὶ σχεδὸν ἐν τοῖς τροχαϊκοῖς καὶ ἰαμβικοῖς συστήμασι (στροφαῖς) τῆς τραγωδίας, χρέσιμος ἄγως ἐν τοῖς ὁμοίοις τῆς κωμωδίας.

Κατὰ θαυμαστὸν δὲ τρόπον εὑρίσκομεν τὸν ῥυθμὸν τούτον καὶ ἐν τοῖς ὀρχηστικοῖς μέλεσι τῆς νεωτέρας ἡμῶν ποιήσεως. Ἄν δὲ παρὰ τοὺς μνημονεύοντας ἀλόγους πόδας ὑπῆρχον ἐν τῇ παλαιᾷ ῥυθμικῇ καὶ ἄλλοι, οὐδὲν παρεδόθη ἡμῖν ῥητῶς ὑπὸ τῶν παλαιῶν θεωρητικῶν· πιθανῶς δὲ τοιοῦτος εἶνε καὶ ὁ παίων ὁ ἔχων σχῆμα μολοσσῶ ἐπὶ τῶν δοχμίων: $\frac{a}{3} \frac{1}{2} | - \frac{a}{5\frac{1}{2}} \frac{1}{2}$ (ἄλογος, ῥητός, δὲ $\frac{1}{3} | - \frac{1}{5}$). Ἄν δὲ ὑπάρχη καὶ δάκτυλος ἰσοδυναμῶν τέσσαρις πρῶτοις χρόνοις καὶ ἡμίσει ἐνδοιάζεται.

ΚΕΦΑΛΑΙΟΝ Θ'.

Περί περιόδων.

Ἐν τοῖς ἔμπροσθεν ἐξηγουμένοι τῆν φύσιν καὶ οὐ-
 εῖαν τῶν ποδῶν καὶ κῶλων παρεβάλομεν τὰς διαιρέ-
 σεῖς ταύτας τοῦ ἔρρυθμου μέλους πρὸς τὰς τοῦ
 ῥητορικοῦ λόγου ἀναλόγους διαιρέσεις εἰς λέξεις
 καὶ κῶλα. Ἡ ἀναλογία ὁμοίως τοῦ ῥητορικοῦ λόγου
 πρὸς τὸ ἔρρυθμον μέλος προχωρεῖ ἔτι πορρωτέρω.
 Ἐν τῷ ῥητορικῷ δηλ. λόγῳ σπανίως συμβαίνει ὥστε
 τελεία τις ἔννοια νὰ ἀπαρτίζηται ἐξ ἑνὸς κῶλου,
 συνήθως δὲ συνάπτονται ἑκάστοτε δύο ἢ καὶ πλείονα
 κῶλα εἰς ἀπαρτισμὸν τελείας τινὸς καὶ αὐτοτελοῦς
 ἐννοίας, τὸ δὲ ἔτι μείζον τούτου μέρος τοῦ λόγου, ὅ-
 περ σὺγκοιται ἐκ δύο ἢ καὶ πλείονων κῶλων καλεῖ-
 ται ῥητορικὴ περίοδος. Καὶ ἡ μὲν ἐκ
 δύο κῶλων συγκειμένη περίοδος ἐξ ἑνὸς δηλαδὴ
 ἡγουμένου καὶ ἑνὸς ἑπομένου, καλεῖται δίκωλος,
 ἡ δὲ ἐκ τριῶν, ἑνὸς ἡγουμένου, ἑνὸς μέσου καὶ
 ἑνὸς ἑπομένου, τρίκωλος, ἡ δὲ ἐκ τεσσάρων τε-
 τράκωλος καὶ αἱ λοιπαὶ ἐφεξῆς. Ἡ μὲν πάλιν

δίκωλος, τρίκωλος, τετράκωλος καὶ καθόλου πᾶσα πολυ-
 κωλος περίοδος καλεῖται σὺνθετος, ἡ δὲ ἐξ ἑνὸς
 συγκειμένη κῶλου ἀπλή ἢ ἀσύνθετος. Ἐν τῇ
 συνθέτῳ λοιπὸν ἢ πολυκῶλῳ περιόδῳ τὰ διάφορα κῶλα
 ὡς πρὸς τὸν τονισμόν εἶνε ἀνεξάρτητα ἀλλήλων, ἕ-
 καστον δηλ., ὅταν ῥητορικῶς ἐξαγγέλληται ἡ περίο-
 δος, φυλάττει τὸν κύριον αὐτοῦ τόνον, καὶ οἱ κύριοι
 οὗτοι τόνοι τῶν διαφόρων κῶλων δὲν ὑποτάσσονται
 εἰς ἓνα κυριώτερον τῶν λοιπῶν καὶ ἐπὶ πάντων δε-
 σπόζονται, ἀλλ' ἀνεξάρτητοι ἀπ' ἀλλήλων διαμένοντες
 προφέρονται μετὰ ἴσης πούδυναμειος καὶ διαφέ-
 ρουσι μόνον κατὰ τὴν τάσιν, ὁ μὲν ὀξύτερος, ὁ δὲ
 βαρύτερος ὢν, οἷον ἐν τῇ ἐξῆς δίκῶλῳ περιόδῳ ὁ
 Θεός πάσας μὲν τὰς ἀνθρωπίνους πράξεις ἐπισκοπεῖ,
 οὐχ ἡκιστα δὲ τὴν περι τοὺς γονέας εὐσεβειαν ὀ.
 Ἐπὶ μὲν τοῦ πρώτου κῶλου, ὅπερ τελευτᾷ εἰς τὴν λέ-
 ξιν ἐπισκοπεῖ, ὁ ἐμφαντικώτερος τόνος, ὅστις
 συνάπτει πᾶσας τὰς λέξεις, ἐξ ὧν σὺγκοιται τὸ κῶ-
 λον τοῦτο, εἰς ἓν σῶμα, πίπτει ἐπὶ τὴν λέξιν πᾶσας,
 ἐπὶ δὲ τοῦ δευτέρου ἐπὶ τὴν λέξιν γονέας. Οἱ
 τόνοι τῶν δύο τούτων λέξεων προφέρονται ἐμφαντι-
 (Φυλ. 13.)

κώτερον μὲν τῶν λοιπῶν λέξεων ἑκατέρου κώλου, μετὰ ἴσης δέ που δυνάμεως ἀμφοτέρω, ὥστε ὁ ἕτερος δὲν ὑποτάσσεται εἰς τὸν ἕτερον, καὶ οὕτω διακρίνονται ἀλλήλων τὰ δύο ταῦτα κῶλα. Ἀλλ' ὅμως ἐν ᾧ ἔχουσι τὴν αὐτὴν δύναμιν οἱ τόνοι οὗτοι, δὲν ἔχουσι καὶ τὴν αὐτὴν τάσιν, ἀλλ' ὁ μὲν πρῶτος (π ἄ σ α ς) εἶνε ὀξύτερος τοῦ δευτέρου, ὁ δὲ δεύτερος (γ ο ν ἑ α ς) κατὰ ποσὸν τι βαρύτερος τοῦ πρώτου, εἰ καὶ ἐν τῇ γραφῇ ἀμφοτέρω σημειοῦνται διὰ τοῦ αὐτοῦ σημείου, τοῦ ὀξείας τόνου. Ἡ διαφορὰ δὲ αὕτη, ἣτις εἶνε διαφορὰ μελωδική, συντελεῖ εἰς τὸ νὰ συνάψῃ ἀμφοτέρω τὰ κῶλα εἰς ἓν μείζον σῶμα, τὴν περίοδον καλουμένην. Ὁ κύριος δηλ. τόνος τοῦ πρώτου κώλου προφέρεται οὕτως, ὥστε πᾶς τις ἀκούων αὐτὸν περιμένει πρὸς συμπλήρωσιν καὶ ἕτερον, ἀποτελοῦντα τὴν ἀνταπόδοσιν ἢ ἀντίθεσιν πρὸς ἐκεῖνον. Ἡ διάνοια τοῦ ἀκρωμένου μένει μετέωρος καὶ δὲν δύναται νὰ ἀναπαυθῇ, πρὶν ἀκούσῃ καὶ τὴν ἀντίθεσιν ἢ τοὶ τὸ δεύτερον κῶλον, ὅπερ προφερόμενον ἔχει διάφορον τοῦ πρώτου τὴν τάσιν. Ἡ διαφορὰ δὲ αὕτη περὶ τὴν διαφορὰν τῶν κυρίων τόνων τῶν δύο κώλων συνάπτει, ὡς εἶπομεν, αὐτὰ εἰς ἓν σῶμα. Ἄν τὸ πρῶ-

τον κῶλον ἀπετέλει καθ' ἑαυτὸ ἀσύνητον περίοδον, οἶον· «ὁ Θεὸς ἐπισκοπεῖ πᾶσας τὰς ἀνθρωπίνους πράξεις», ἢ λέξεις πᾶσας θὰ εἶχε μὲν ὡσαύτως τὸν κύριον τόνον, ὁ τόνος ὅμως οὗτος δὲν θὰ προφέρετο πλέον κατὰ τὸν αὐτὸν τρόπον, καθ' ὃν καὶ ἐν τῇ προηγουμένη περιστάσει, ὅτε τὸ κῶλον τοῦτο ἀπετέλει τὸ ἠγούμενον μόνον κῶλον τῆς περιόδου, ἀλλὰ διαφόρως πᾶς τις δὲ διαισθάνεται τὴν διαφορὰν ταύτην. Ὁ αὐτὸς λόγος καὶ περὶ περιόδων, αἵτινες σύγκεινται ἐκ πλειόνων τῶν δύο κώλων. Κατὰ ταῦτα λοιπὸν ὡς πρὸς μὲν τὴν διάρθρωσιν τῶν λογικῶν τόνων τὰ διαφέρα τῆς ῥητορικῆς περιόδου κῶλα εἶνε ἀνεξάρτητα ἀλλήλων, διότι ἕκαστον τηρεῖ τὸν ἴδιον αὐτοῦ κύριον τόνον ἀνεξάρτητον τῶν κυρίων τόνων τῶν λοιπῶν κώλων καὶ οὕτως ἕκαστον διακρίνεται τῶν ἄλλων ὡς ἴδιον καὶ αὐτοτελὲς σῶμα. Ὑπὸ μελωδικὴν ὅμως ἔποψιν οἱ κύριοι τόνοι τῶν διαφόρων κώλων ἀνταποδίδονται ἀλλήλοις καὶ οὕτως ἐξήρηται ἀλλήλων ὅθεν γεννᾶται ἡ συνάρθρα τῶν διαφόρων τῆς ῥητορικῆς περιόδου κώλων εἰς ἓν σῶμα τέλειον, δηλὸν ὅτι τὴν περίοδον.

Ὅτι λοιπὸν συμβαίνει ἐν τῷ ῥητορικῷ λόγῳ, ἀνάλογόν τι συμβαίνει καὶ ἐν τῷ ἑρρυθμῷ μέλει. Καὶ πρῶτον μὲν σπανίως μόνον καὶ κατ' ἐξαίρεσιν συμβαίνει, ὥστε μελωδία τις νὰ ἀπαρτίζηται ἐξ ἑνὸς ῥυθμικοῦ κώλου, τουτέστιν ἐν ῥυθμικὸν κῶλον νὰ ἀποτελή καθ' ἑαυτὸ σῶμα· τι μελωδικὸν τέλειον καὶ αὐτοτελές, συνήθως δὲ συνδυάζονται ἐκάστοτε δύο κῶλα, ἐξ ὧν ἀπαρτίζεται τελεία τις καὶ αὐτοτελής μελωδικὴ ἔννοια. Τὰ δύο δὲ ταῦτα κῶλα ἀποτελοῦσι τὰ μέλη ἑνὸς σώματος, τῆς καλουμένης μουσικῆς περιόδου, ὅθεν καὶ περιοδικὰ ἢ γούμενα καὶ ἐπόμενα κῶλα καλοῦνται. Ἡ διάρθρωσις αὕτη τῆς μελωδίας δύναται νὰ ἀποτυπωθῆ διὰ τοῦ ἐπομένου σχήματος, ἂν λάβωμεν τὰ κῶλα συγκείμενα ἐκ τεσσάρων ποδῶν, ὡς συμβαίνει συνήθως καὶ κανονικῶς ἐν τῇ νεωτέρᾳ Μουσικῇ:

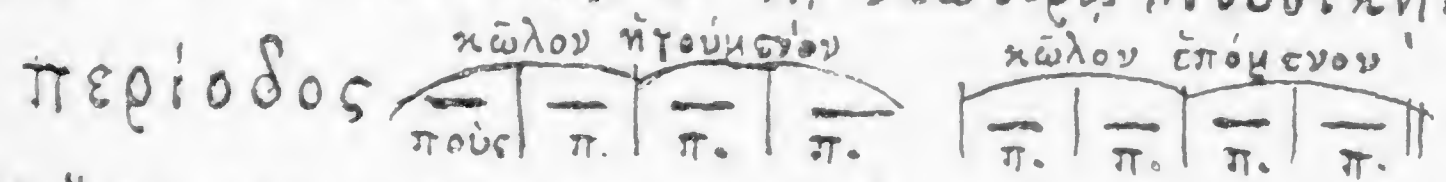

Καθ' ἃ λοιπὸν τὸ σχῆμα τοῦτο δηλοῖ, δύο τετραποδία (1-4 καὶ 5-8) συνάπτονται εἰς ἓν σῶμα μελωδικὸν ἐκκεράζον αὐτοτελῆ καὶ ἀπηρεισμένην μελωδικὴν ἔννοιαν, ὅπερ καλεῖται περίοδος. Καὶ

τὸ μὲν τέλος τῆς δευτέρας τετραποδίας ἦτοι τὸ τέλος τῆς περιόδου, τουτέστιν ὁ ὄρθρος πούς, ἐμφανίζεται ὑπὸ μελωδικῆς ἐπογῆν πάντοτε σαφές καὶ γνώριμον καὶ καλεῖται ἀπόθεσις· ἦττον δὲ σαφές καὶ γνώριμον εἶνε τὸ τέλος τῆς πρώτης τετραποδίας, ἦτοι ὁ τέταρτος πούς. Ἡ μελωδία καὶ ὁ ῥυθμὸς ἔχουσι μὲν ἐνταῦθα τομὴν τινα ἢ διαίρεσιν, τὰ ἐκ τῆς διαιρέσεως ὅμως ταύτης τῆς περιόδου γινόμενα ἡμίτονα δὲν ἀποτελοῦσι καθ' ἑαυτὰ σῶμα τι μελωδικὸν αὐτοτελές, ὡς ἡ ὅλη περίοδος, ἀλλὰ τὸ πρῶτον μέρος ἢ κῶλον ἀναγκαίως ἀπαιτεῖ τὴν προσθήκην τοῦ δευτέρου καὶ τότε ἡ αἰσθησις ἡμῶν εὐρίσκει τέλος τι ἐπαρκές καὶ ἐπαναπαύεται. Καλοῦνται δὲ τὰ δύο ταῦτα μέρη τῆς περιόδου τὸ μὲν ἡγούμενον, τὸ δὲ ἐπόμενον κῶλον. Ὡς μουσικὴ τις ὅμως περίοδος δύναται νὰ ἀποτελῆται καὶ ἐκ τριῶν κῶλων. Ἡ δὲ διάρθρωσις αὕτη τῆς μελωδίας δύναται νὰ ἀποτυπωθῆ διὰ τοῦ ἐξῆς σχήματος:

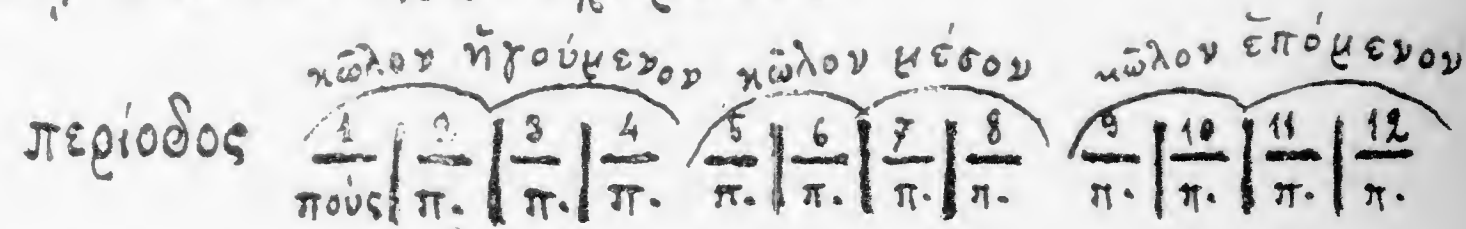

καὶ τὰ μὲν δύο πρῶτα κῶλα τῆς περιόδου ταύτης (1-4, 5-8) δὲν ἐκφράζουσιν ἀπηρετισμένην τὴν διάνοιαν τῆς μελωδίας, ἐν τῷ ἄρχῳ δηλ. ποδὶ δὲν ὑπάρχει ἀκόμη τέλος τῆς μελωδίας σαφές, ὥστε τὰ δύο ταῦτα κῶλα δὲν ἀποτελοῦσι περίωδον. Ἀπ' ἐναντίας δέ, ἂν μὲν παραλειθῆ τὸ δεύτερον κῶλον (5-8), συναφῆ δέ τὸ πρῶτον καὶ τρίτον (1-4, 9-12), δύναται νὰ ἀποτελεσθῆ τελεία περίωδος ἢς τὸ μὲν τὰ ἦνε το ἠρῶμενον, τὸ δὲ τὸ ἐπόμενον κῶλον. Ἀντὶ ὅμως τοῦ σχήματος τούτου ἡ περίωδος αὕτη ἠξήθη καὶ δι' ἄλλου κῶλου, ἐν τῷ μέσῳ κειμένου. Ἐν ταῦθα λοιπὸν τὸ μὲν πρῶτον κῶλον καλεῖται ἡ γ ο ὑ μ ε ν ο ν, τὸ δὲ δεύτερον μ ε σ ο ν, τὸ δὲ τρίτον ἐ π ό μ ε ν ο ν. Ἀναλόγως δὲ σχηματίζονται καὶ μείζονες περίωδοι ἀντὶ ἑνὸς πλείονα ἔχουσαι τὰ μεταξὺ τοῦ πρῶτου (ἠρῶμενου) καὶ τελευταίου (ἐπομένου) ἦτοι τὰ μέσα κῶλα. Καὶ ἡ μὲν μονόκωλος μουσικὴ περίωδος καλεῖται ἀπλή ἢ ἀσύνθετος, ἡ δὲ πολυκῶλος, τουτέστιν ἡ δίκωλος, τρίκωλος καὶ ἐφ' ἑξῆς, σύνθετος· εἶτα δὲ ὡς πρὸς τὸν ῥυθμικὸν τονισμὸν τῶν τῆς πολυκῶλου περιόδου κῶλων συμβαίνει ὡσαύτως ἀνάλογόν τι πρὸς τὸν λογικὸν τονισμὸν τῶν

τῆς ῥητορικῆς περιόδου κῶλων. Καθὼς δηλ. ἐπὶ τῆς ῥητορικῆς περιόδου ὁ κύριος τόνος ἐκάστου κῶλου εἶνε ὁμοταγῆς τοῖς κυρίοις τόνοις τῶν λοιπῶν καὶ ἀνεξάρτητος αὐτῶν, οὕτω καὶ ἐπὶ τῆς μουσικῆς περιόδου ὁ κύριος ῥυθμικὸς τόνος ἐκάστου κῶλου εἶνε ὁμοταγῆς τοῖς κυρίοις τόνοις τῶν ἄλλων κῶλων καὶ ἀνεξάρτητος ἀπ' αὐτῶν. Ἐπὶ τῆς δικῶλου μουσικῆς περιόδου τὰ δύο κῶλα δὲν δύναται νὰ συνίζονται οὕτως, ὥστε, ἐν ᾧ ἐκάτερον κῶλον ἔχει κύριον τόνον καὶ ἄλλους δευτερεύοντας, ὁ κύριος τόνος τοῦ ἑτέρου νὰ ὑποτάσσῃται εἰς τὸν κύριον τόνον τοῦ ἑτέρου, δευτερεύων ὡς πρὸς ἐκεῖνον πρωτεύοντα γενόμενος καὶ οὕτω τὰ δύο κῶλα διὰ τοῦ κυριωτέρου τούτου τονισμοῦ νὰ συνάπτωνται ῥυθμικῶς εἰς ἓν μείζον σῶμα. Δῆλον ὅτι τὴν περίωδον. Πολλῶ δ' ὀλιγώτερον δύναται νὰ συμβαίνη τούτο, ὅταν ἡ περίωδος εἶνε τρίκωλος, τετράκωλος καὶ ἐφ' ἑξῆς, διότι ἡ δύναμις ἑνὸς ῥυθμικοῦ τόνου δὲν δύναται νὰ ἦνε τοιαύτη, ὥστε νὰ ὑποτάσῃ εἰς ^{ἑαυτήν} τοσοῦτους καὶ δευτερεύοντας τόνους καὶ οὕτω νὰ συνάπτῃ τηλικούτου μέγεθος, οἷον τῆς πολυκῶλου

περιόδου, εἰς ἓν σῶμα. Κατὰ ταῦτα λοιπόν, ὡς ἐκ τῆς διαρθρώσεως τῶν ῥυθμικῶν τόνων, δὲν ὑπάρχει συνάφεια τῶν τῆς μουσικῆς περιόδου κῶλων, ὅπως καὶ ἐπὶ τῆς ῥητορικῆς περιόδου δὲν συνάπτονται εἰς ἓν σῶμα τὰ κῶλα αὐτῆς διὰ τῆς διαρθρώσεως τῶν λογικῶν τόνων. Καθὼς δὲ ἐπὶ τῆς ῥητορικῆς περιόδου ἡ συνάφεια κατορθοῦται διὰ τῆς μελωδικῆς διαφορᾶς περὶ τὴν προφορὰν τῶν διαφόρων κῶλων, οὕτω καὶ ἐπὶ τῆς μουσικῆς μελωδικῶς μόνον συνάπτονται ἀλλήλοις καὶ ἀποτελοῦσιν ἓν σῶμα τὰ διάφορα περιοδικὰ κῶλα. Ὑπὸ μελωδικὴν δηλ. ἔποψιν τὰ διάφορα τῆς μουσικῆς περιόδου κῶλα δὲν ἐκφράζουσιν ἕκαστον καθ' ἑαυτὸ ἀπηρτισμένην τὴν διάνοιαν τῆς μελωδίας, ὥστε νὰ εἶνε αὐτοτελῆ, ἀλλ' ἐξήρτηνται ἀπ' ἀλλήλων καὶ ἀναπληροῦσιν ἀλλήλα πάντα δὲ ὁμοῦ ἐκφράζουσι τελείαν τινὰ καὶ ἀπηρτισμένην μελωδικὴν ἔννοιαν, ὅπως καὶ τὰ τῆς ῥητορικῆς περιόδου κῶλα πάντα ὁμοῦ ἐκφράζουσι τελείαν τινὰ καὶ ἀπηρτισμένην λογικὴν ἔννοιαν.

Κατὰ ποῖον δὲ τρόπον ὁ μελοποιὸς κατασκευάζει τὴν μελωδίαν ἐπὶ τε τῶν ἀσυνθέτων καὶ τῶν

συνθέτων περιόδων; Ὁ περὶ τούτου λόγος ἀνήκει εἰς τὴν μελοποιίαν. Ἐνταῦθα ἀρκεῖ μόνον νὰ εἴπωμεν ὅτι ἐν τῇ νεωτέρᾳ μουσικῇ ἡ μὲν ἀπόθεσις (κατάληξις τέλος) τῶν περιόδων κατασκευάζεται ὑπὸ μελωδικῆν ἔποψιν καθ' ὠρισμένον τινὰ τρόπον καὶ οὕτω διακρίνεται ἕκαστη περίσδος τῶν προηγουμένων καὶ ἐπομένων ὡς τι ἴδιον καὶ αὐτοτελές σῶμα, ὅπως καὶ ἐκ τῆς ὁμοίας μελικῆς κατασκευῆς τῆς ἀποθέσεως τῶν κῶλων διακρίνονται ταῦτα τῶν προηγουμένων καὶ ἐπομένων ὡς ἴδιά τινα μελωδικὰ σῶματα ὡς περὶ δηλ. τὰ κῶλα, οὕτω καὶ αἱ περίοδοι τελευτῶσιν εἰς κεφαλαιώδη τινὰ φθόγγον τοῦ συστήματος (scala), ἐφ' οὗ ἐπωκοδόμηται τὸ μέλος, οἷος εἶνε κατὰ πρῶτον μὲν λόγον καὶ σημαντικώτατος ὁ τόνικὸς φθόγγος ἢ ἡ τουνικὴ (το η ἰ σ α), εἶτα δὲ καὶ ἡ τρίτη καὶ πέμπτη ἀπὸ τῆς τουνικῆς, τουτέστιν ἡ μέση καὶ ἡ δεσπόζουσα (Ἰταλ. dominante). Ἐν ᾧ δὲ ἡ ἀπόθεσις τῶν κῶλων καὶ περιόδων εἶνε τοιαύτη, τὰ κῶλα πάλιν τῆς περιόδου κατασκευάζονται ὑπὸ μελικῆν ἔποψιν οὕτως, ὥστε νὰ ἔχωσιν ἀντίθετον τὴν (μελικὴν) ἀγωγὴν, ἢ τσι τὴν κίνησιν τῆς φωνῆς ἐπὶ τὸ ὄξυ ἢ ἐπὶ τὸ βα-
(Φυλ. 14.)

ρύ. Όταν δηλ. τὸ ἠγούμενον κῶλον ἔχη εὐθεῖαν ἀγωγὴν, ἢτοι ἡ κίνησις τῆς φωνῆς γίνηται κατ' ἐπίτασιν ἢ ἐπὶ τὸ ὀξύ, τὸ ἐπόμενον κῶλον ἔχει ἀγωγὴν ἀνακλάπτουσαν, τουτέστιν ἡ κίνησις τῆς φωνῆς γίνεται κατ' ἀνασιν ἢ ἐπὶ τὸ βαρὺ, καὶ τὰνάπαλιν. Ἡ τοιαύτη δὲ ἀντίθεσις περὶ τὴν ἀγωγὴν οὐ μόνον διακρίνει ἀπ' ἀλλήλων τὰ κῶλα τῆς περιόδου, ἀλλὰ καὶ συνάπτει ἀμφοτέρω εἰς ἓν σῶμα μελικόν, ἢτοι συνεπάγεται τὴν μελικὴν τῆς περιόδου συνάψαν. Ὅτι δὲ συμβαίνει ἐν τῇ νεωτέρᾳ μουσικῇ, τοῦτο συνέβαινε βεβαίως καὶ ἐν τῇ παλαιᾷ. Συμμαρτυροῦσι δὲ καὶ αἱ σφδόμεναι ἀρχαῖαι μελωδίαι, ἢτοι αἱ ὠδαιτῆ Μεσομήδους.

Σημειωτέον δὲ ὅτι, εἰ καὶ ἡ περίοδος κατὰ τὴν διάρθρωσιν τῶν ῥυθμικῶν τόνων δὲν ἀποτελεῖ ἓν σῶμα συναφές καὶ ἐνιαῖον, οὐδὲν ἥττον ἀποτελεῖ ἀξιόλογον σημεῖον τοῦ ῥυθμοῦ, ὅπως καὶ οἱ ποδικοὶ χρόνοι, οἱ πόδες καὶ τὰ κῶλα. Διότι ὁ ῥυθμὸς ἀποτελεῖται ἐκ τῆς ὑπὸ τοῦ ῥυθμιζομένου καθ' ὠρισμένην τάξιν εἰς γνώριμα μέρη διαιρέσεως τοῦ χρόνου. Καθὼς δὲ οἱ ποδικοὶ χρόνοι, οἱ πόδες καὶ τὰ κῶλα, ἀποτελοῦσι γνώριμα μέρη

τοῦ ῥυθμοῦ, οὕτω καὶ αἱ περίοδοι. Καθὼς δὲ πάλιν καθ' ὠρισμένον καὶ κανονικὸν τρόπον οἱ πόδες συντίθενται ἐκ ποδικῶν χρόνων καὶ τὰ κῶλα ἐκ ποδῶν, οὕτω καὶ αἱ περίοδοι καθ' ὠρισμένον καὶ κανονικὸν τρόπον συντίθενται ἐκ κῶλων. Ἡ διαίρεσις δὴλα δὴ τοῦ ὑπὸ τῆς περιόδου καταλαμβανομένου χρόνου διὰ τῶν εἰς αὐτὴν ἀνηκόντων κῶλων πρέπει νὰ γίνηται εὐτάκτως καὶ κανονικῶς, ὡς πού ἡ διαίρεσις ἐκάστου ποδός διὰ τῶν ποδικῶν αὐτοῦ χρόνων. Ἡ ἔμφυτος ἡμῖν ῥυθμικὴ αἴσθησις οὐδαμῶς θὰ ἠὲ χαριστεῖτο, ἂν μουσικῇ τις περίοδος διηρεῖτο π.χ. εἰς δύο κῶλα, τὸ μὲν ἐκ τεσσάρων, τὸ δὲ ἐκ τριῶν ποδῶν συγνεόμενον· ἀλλὰ μᾶλλον ἀπαιτεῖ, ὥστε τὰ κῶλα αὐτῆς νὰ εἴνε ἴσα τὸ μέγεθος ἢ, ἂν εἴνε ἀνίσαι, τότε ἐν τῇ ἀκολουθίᾳ τῶν ἀγίσων τούτων κῶλων νὰ ὑπάρχη πάντοτε ὠρισμένη τις τάξις. Δῆλον ἄρα διὰ τῶν εἰρημένων, ὅτι ἡ περίοδος ἀποτελεῖ, ὡς εἵπομεν, ἀξιόλογον μέρος τοῦ ῥυθμοῦ καὶ ἡ θεωρία αὐτῆς ἀνήκει εἰς τὴν ῥυθμικὴν.

Ἐκ πάντων λοιπὸν τῶν σχημάτων ἢ εἰδῶν τῶν περιόδων συνειθέστατον εἶνε ἐν τῇ παλαιᾷ μουσικῇ

τι ἐν τοῖς ἐξ ὁμοίων καλουμένοις συστήμασι καὶ πολλῶν μείζονας περιόδους, αἵτινες σχηματίζονται ἐκ τῆς ἐπαναλήψεως τῶν αὐτῶν τετραποδικῶν κώλων ὥστε εἶνε νύξημένα τετράμετρα.

Καὶ τοιαῦται μὲν αἱ περίοδοι τῆς παλαιᾶς μουσικῆς τέχνης. Ἰστέον δ' ὅτι οἱ παλαιοὶ τεχνικοί δὲν μετεχειρίζοντο ἐπὶ τῶν περιόδων τοὺς αὐτοὺς πάντοτε τεχνικούς ὄρους, ἀλλ' οἱ μὲν παλαιότεροι μετεχειρίζοντο τοὺς ἔμπροσθεν μνημονευθέντας, οἵτινες συμπίπτουσι μὲ τούς ὄρους, οὓς μεταχειρίζεται ἡ ῥητορικὴ ἐπὶ τῶν ἀναλόγων διαίρεσιν τοῦ πεζοῦ λόγου, ἐχρηγήθη δὲ αὐτούς (= ἰδανείσθη) οὐχὶ ἡ μουσικὴ θεωρία ἐκ τῆς ῥητορικῆς, ἀλλ' ἡ ῥητορικὴ, νεωτέρα οὖσα, ἐκ τῆς παλαιότερας μουσικῆς θεωρίας. (πρβλ. Σουίδα ἐν λέξει Θρασύμαχος λέγοντα τὰδε εἶς Θρασύμαχος Καληδόνιος σοφιστής, ὃς πρῶτος περίου και κῶλον κατέδειξε καὶ τὸν νῦν ῥητορικῆς τρόπον εἰσηγήσατο οὐ). Οἱ δὲ μετρικοί ὕστερον τὰς μὲν ἑλάσσονας περιόδους, αἵτινες εἶχον μέγεθος σύμμετρον καὶ ἠδύναντο νὰ γράφωνται δι' ἐνός στίχου, οἷαι ἦσαν

αἱ μονόκωλοι καὶ αἱ δίκωλοι μάλιστα περίοδοι, ἐκάλουν κοινῶς καὶ συνήθως μέτρα ἢ καὶ στίχους (νεγμια) τὰς δὲ μείζονας περιόδους, ἦται τὰς ἔχούσας μέγεθος μείζον τοῦ μέτρου, ταυτίσται τὰς τρικώλους, τετρακώλους καὶ ἐφεξῆς, αἵτινες δὲν ἠδύναντο νὰ γράφωνται δι' ἐνός στίχου, ὅθεν καὶ ἐν τῇ γραφῇ διηροῦντο κατὰ κῶλα, ἐγράφοντο δηλοῦτως, ὥστε πᾶν κῶλον νὰ ἀποτελῆ ἓνα στίχον, ἐκάλουν κυρίως περιέδους. Τὰ κῶλα ὅμως τῶν περιόδων ταύτων, αἵτινες ἀποκλιτικῶς ἦσαν χρονοίμοι ἐν τῇ λυρικῇ ποιήσει καὶ ἐν τοῖς μέλεσι τοῦ δράματος, καίπερ δι' ἐνός στίχου γραφόμενα, δὲν ἐκάλουν στίχους, ἀλλ' ἀπλῶς κῶλα, ἵνα μὴ συγχέωνται πρὸς τοὺς στίχους ἢ τὰ μέτρα, ὧν χρῆσις ἐγένετο μάλιστα ἐν τῇ κατὰ στίχον συνθέσει τῶν ποιημάτων, ὅτι δηλ. ἐπανελαμβάνετο ἐφεξῆς ὁ αὐτὸς στίχος ἐξ ἀρχῆς μέχρι τέλους τοῦ ποιήματος. Μέρη τινὰ τοῦ ῥήμου καλοῦσι προσέτι οἱ μετρικοί ἢ μίμετρα ἢ ἢ μιστίχια. Ταῦτα ὅμως εἶνε τὰ αὐτὰ καὶ τὰ κῶλα, ἐκ τούτου οὕτως ὀνομασθέντα, διότι μέτρα ἢ στίχους ἔλεγον μάλιστα τὰς δίκωλους περιόδους. Εἶτα δὲ καὶ τὸν ὄρον κόμμα μετεχειρίζοντο οἱ μετρικοί, ὥσπερ οἱ ῥήτορες, τὰ ἐλάσσονα καὶ ἑλλιπῆ κῶλα οὕτω καλοῦντες.

φυλ. 150.

Πλήν τῆς μελικῆς συναφείας, αἱ περίοδοι τῆς παλαιᾶς Ἑλληνικῆς ποιήσεως ἔχουσι καὶ λεκτικὴν συναφείαν, ἣτις διακόπτεται μόνον ἐν τῷ τέλει καὶ οὕτως ἐκάστη περίοδος ἀποτελεῖ ἴδιόν τι καὶ αὐτοτέλες σῶμα, διάφορον τῆς προηγουμένης καὶ ἐπομένης. Χαρακτηρίζουσι ^{δι} τὴν λεκτικὴν συναφείαν τρία τινά, τὰ ἑξῆς:

α') Ἐν μὲν τῷ μέσῳ τῆς περιόδου (μέτρου, στίχου) ἐκτός τινων ἑξαιρέσεων, αἵτινες εἶνε διάφοροι κατὰ τὰ διάφορα γένη τῆς ποιήσεως, οὐδέποτε ἐγχωρεῖ χασμωδία μεταξὺ δύο λέξεων, ἐν τῷ τέλει ὅμως τῆς περιόδου ἐγχωρεῖ πᾶν εἶδος χασμωδίας.

β') Ἐν μὲν τῷ μέσῳ τῆς περιόδου τηρεῖται ἀκριβῶς ἡ ποσότης ἐκάστης συλλαβῆς, ἐν δὲ τῷ τέλει αὐτῆς ἡ ποσότης τῆς συλλαβῆς εἶνε ἀδιάφορος, ἢ τελικὴ δηλαδὴ συλλαβὴ δύναται νὰ εἶνε μακρὰ, ἐν ᾧ ὁ ῥυθμὸς ἀπαιτεῖ βραχεῖαν, καὶ τὰν ἀπάλιν. Ὅθεν καὶ οἱ παλαιοὶ τεχνικοὶ τὴν τελικὴν τῆς περιόδου (μέτρου) συλλαβὴν καλοῦσιν ἀδιάφορον καὶ ἔχουσι τὸν ἑξῆς κανόνα^α παντὸς μέτρου ἀδιάφορός ἐστιν ἢ τελευταία συλλαβή, ὥστε δύνασθαι εἶναι αὐτὴν καὶ βραχεῖαν καὶ μακρὰν^β (Ἡφαιστίων σελ. 28 Westphal).

γ') Ἐν τῇ νεωτέρᾳ ποιήσει τὸ τέλος τῆς περιόδου ὡς ἐπὶ τὸ πλεῖστον συμπίπτει μὲ τὸ τέλος τῆς ἐννοίας τοῦ λόγου ἢ τοῦλάχιστον μὲ τινὰ στιγμὴν. Ἐν τῇ παλαιᾷ ὅμως ποιήσει εἶνε μὲν συχναὶ αἱ τοιαῦται περίοδοι ἢ τὰ τοιαῦτα μέτρα, ἅπερ οἱ παλαιοὶ τεχνικοὶ καλοῦσιν ἀπηρητισμένα, καὶ μάλιστα παρ' Ὀμήρῳ, ὅμως δὲ συχναὶ, εἰ μὴ συχνότεραι, εἶνε καὶ αἱ μὴ ἀπηρητισμέναί περίοδοι (μέτρα). Κατὰ τὴν παλαιάν ῥυθμοποιίαν ἐθεωρεῖτο ἀναγκαστικόν τούτο μόνον, πᾶσα περίοδος (μέτρον, στίχος) νὰ τελευτᾷ πάντοτε εἰς τελείαν λέξιν. Ὁ κανὼν δὲ οὗτος διετυπώθη ὑπὸ τῶν παλαιῶν τεχνικῶν ὡδε^α πᾶν μέτρον εἰς τελείαν περατουῦσθαι λέξιν^β. (Ἡφαιστίων ἐπιστλ. § 5 ἔκδοσις Westphal). Ἐπειδὴ δὲ τὰ ἐγκλιτικὰ λαμβάνονται ὑπὸ τοῦ ποιητοῦ ὡς συνθεόμενα μὲ μέρος τῆς προηγουμένης λέξεως, οἷον ἦν μεταβιβάζεται καὶ ὁ τόνος αὐτῶν, διὰ ταῦτα περίοδος τις (μέτρον τι) δύναται μὲν νὰ τελευτᾷ εἰς τὰ ἐγκλιτικὰ τε, τοι, γε, κε, ποι, που, μοι, οὐχί ὅμως νὰ ἀρχηται ἀπ' αὐτῶν. Ὁ αὐτὸς δὲ λόγος καὶ περὶ ἄλλων ἐπιτακτικῶν λέξεων, οἷον τοῦ εἰ γάρ, κ.τ.λ.π. Τὸν κανόνα τούτον, κατ' ὅν πᾶς στίχος τελευτᾷ εἰς τελείαν λέξιν, φυλάττει ἀπαράβατον, καὶ

ἢ νεωτέρα ποιήσεις, πάσα δὲ ἐν αὐτῇ παράβασις φαίνεται γελοία. ὅθεν καὶ ἡ ταπεινότερα κωμική ποιήσις παραβαίνει ἐνίοτε τὸν κανόνα τοῦτον τοῦ γελοίου χάριν. Ταῦτό ἐποίει ποτὲ καὶ ἡ παλαιὰ κωμική ποιήσις, σπανιότατα ὅμως, τοῦ γελοίου χάριν, καθάπερ ὁ Εὐπόλις ἐν Βάσταις (ὄνομα κώμης) ἀποσπ. β

ἄλλ' οὐχὶ δυνατόν ἐστιν· οὐ γὰρ ἀλλὰ πρόβουλευμα βαστάζουσι τῆς πόλεως μέγα.

Ἐνίοτε δὲ «διὰ τὴν τῶν ὀνομάτων ἀνάγκην»^ω, εἰ λέγει ὁ Ἡφαιστίων ἐν σελ. 29, διαιρεῖται λέξις τις εἰς δύο στίχους, ὅταν ἐν τῷ ἐλεγείῳ δὲν ἐγχωρῇ κύριόν τι ὄνομα. Εἶνε δὲ τοῦτο πάντοτε ἐπίληπτον κατὰ τοῦ Ἡφαιστίωνα. Τοιοῦτον εἶνε τὸ τοῦ Σιμωνίδου ἐπίγραμμα:

Ἡ μὲν Ἀθηναίοισι φάος γένεθ' ἠνίκ' Ἀριστογείτων Ἰππαρχον κτεῖναι καὶ Ἀρμόδιος. κλ.π. Ἄλλην ἑξαίρεσιν τοῦ κανόνος τούτου ἀποτελεῖ ἡ καλουμένη ἐπισηναλοισιή. Καὶ συναλοισιή μὲν λέγεται ὑπὸ τῶν παλαιότερων γραμματικῶν ἢ ἐν μέσῳ τῷ μέτρῳ ἐκθλιψίς τοῦ τελικοῦ φωνήεντος τῆς προηγουμένης λέξεως πρὸ ἄλλης ἀρχομένης

ἀπὸ φωνήεντος. Ὁ τεχνικός δὲ οὗτος ὅρος δηλοῖ ὅτι ἐν ταῦτα δὲν συνέβαινε κυρίως ἐκθλιψίς, ἀλλὰ μάλλον σύγκρασις τις τῶν δύο φωνηέντων. Ὅταν ὅμως ἡ συναλοισιή αὕτη συμβαίη ἐν τῷ τέλει τοῦ μέτρου, καλεῖται ἐπισηναλοισιή^ω διότι τὸ ἐπισυναπτεσθαι τὸ σύμφωνον τῷ ἑξῆς ἰάμβῳ ἢ τοι τῷ στίχῳ^ω, ὡς λέγει ὁ σχολιαστής. Τὴν ἐπισηναλοισιήν λοιπὸν ταύτην πρῶτος καὶ κυρίως μετεχειρίσατο ὁ Σοφοκλῆς ἐν τοῖς τριμέτροις τοῦ διαλόγου, ὅθεν καὶ Σοφοκλειονεῖδος κατὰ τὸν σχολιαστὴν τοῦ Ἡφαιστείωνος ἐκλήθη. Κατὰ δὲ τὸν Ἀθήναιον (β. 10 σελ. 453) χρῆσιν τῆς ἐπισηναλοισιῆς ἐποιήσατο ὁ Σοφοκλῆς κατὰ μίμησιν τοῦ Καλλίου (τραγῳδική τραγωδία), οἷον ἐν τῷ Οἰδίπῳ Τυράννῳ 290, 134, 332, 785, 1184, 1224, Ἡλέκτρῳ 1017. Πανταχοῦ ἐν ταῦτα καὶ θεαίως ἐξ ἐπίτηδες, χωρίζει ὁ Σοφοκλῆς τὸν ἕκτον ἰαμβὸν ἀπὸ τῶν προηγουμένων διὰ σιγῆς, ὥστε τὸ τέλος καὶ ἡ ἀρχὴ τῶν δύο στίχων, οἵτινες συνάπτονται μετ' ἀλλήλων διὰ τῆς συναλοισιῆς, συνάπτονται καὶ διὰ τῆς συνεχείας τῆς ἐννοίας. Ἐν τῷ Οἰδίπῳ ὅμως τῷ ἐπι Καλωνῷ, στίχῳ 17^ω,

ἡ στιχὴ δὲν χωρίζει τὸν τελευταῖον πόδα, ἀλλὰ τὴν τελευταίαν διποδίαν. Οὐδεμία δὲ ὑπάρχει στιχὴ ἐν Οἰδίποδι ἐπὶ Κολωνῶ, στιχ. 1164. Τὰνάπαλιν δὲ ὁ Εὐρυπίδης, ὅστις τὴν τοῦ Σοφοκλέους ἐπισυναλοιφὴν εὐρίσκειται μεταχειρισάμενος μόνον ἐν Ἰφιγενείᾳ τῇ ἐν Ταύροις, στιχ. 961, φαίνεται ὅτι ἐξ ἐπίτηδες ἐστίξε μετὰ τὸν πρῶτον ἴαμβον τοῦ δευτέρου τριμέτρου, ἵνα συνάψῃ καὶ λογικῶς μετ' ἀλλήλων τὰ διὰ τῆς ἐπισυναλοιφῆς ἐπισυναπτόμενα μέρη τῶν στίχων. Ὑστερον δὲ εἰσήχθη ἡ ἐπισυναλοιφὴ καὶ εἰς ἄλλα μέτρα, οἷον ὁ Καλλίμαχος μετεχειρίσατο αὐτὴν ἐν τῷ ἐπιγράμματι τῷ δε:

ἤμισυ μοι ψυχῆς ἔτι τὸ πνεῦν, ἤμισυ δ' οὐκ οἶδ'
εἴτ' Ἔρως, εἴτ' Αἴδης ἤρπασεν ἐκ μελέων.

Ἄλλ' ὅμως ὡς κύριος τύπος τῆς ἐπισυναλοιφῆς θεωρητέος πάντοτε ὁ διάλογος τῆς τοῦ Σοφοκλέους τραγωδίας, ἅπαντα δὲ ἢ προτοῦ ποιήσεως ἐστερεῖτο αὐτῆς. Κατὰ τὰ εἰρημένα λοιπὸν ὁ κανὼν "πᾶν μέτρον εἰς τελείαν περατοῦται λέξιν" ἔχει πάντοτε πλήρεις κύβους ἐν τῇ παλαιᾷ ποιήσει, πλὴν τῆς Σοφοκλείου ἐπισυναλοιφῆς καὶ ὀλίγων τινῶν ἐξαιρέσεων διὰ τὴν τῶν ὀνομάτων ἀνάγκην ἐν τοῖς ἐλεγείοις καὶ παρὰ τοῖς

κωμικοῖς παίξουσι. Εἰς τὴν τελείαν δὲ λέξιν ἐν τῷ τέλει τῆς περιόδου ἀρκεῖται, ὡς εἴπομεν, ἢ παλαιὰ ποιήσεως ἐν ᾧ ἢ νεωτέρα προσαπαιτεῖ πάντοτε τὰ τελευτᾶ ἐν τῷ τέλει τῆς περιόδου (στίχου) καὶ ἡ ἔννοια ἢ, τοῦλάχιστον, τὰ ὑπάρχοντα στιχὴ τις. Οὐ μόνον δὲ ἐν τῷ τέλει τοῦ στίχου, ἀλλὰ καὶ ἐν τῷ μέσῳ κατὰ τὸ μεθόριον τῶν κώλων θεωρεῖται ἀπαραίτητον ἐν τῇ νεωτέρᾳ ποιήσει τὰ ὑπάρχοντα στιχὴ τις καὶ οὕτω τὰ συμπίπτουσι αἱ ῥυθμικαὶ καὶ μετὰ τὰς λογικὰς διαιρέσεις (τομή, διαίρεσις) ἢ τοῦλάχιστον, τὰ κῶλα τὰ τελευτῶσιν εἰς τελείαν λέξιν. Ἐν τῇ παλαιᾷ ὅμως ποιήσει ὁ κανὼν οὕτως δὲν τηρεῖται μετὰ τῆς αὐτῆς ἀσθητικότητος. Θίβει πολλά μέτρα, μάλιστα δὲ τὰ τεχνικώτερα τῆς λυρικής ποιήσεως καὶ ἰδίᾳ τῆς χορικῆς, στεροῦνται τῆς τοιαύτης τομῆς ἢ διαιρέσεως, οὐδέ εἰς τελείαν καὶ τελευτῶσιν λέξιν τὰ κῶλα ἐν τῷ μέσῳ τῶν μέτρων ἢ περιόδων, ἀλλὰ καταλήγουσιν εἰς τὸ μέσον τῆς λέξεως, ὥστε μέρος μὲν αὐτῆς ἀνήκει εἰς τὸ προηγούμενον, μέρος δὲ εἰς τὸ ἐπόμενον κῶλον. Οὕτως ἀγαπᾷ τὰ σχηματίζη μάλιστα ὁ Πίνδαρος τὰ μέτρα αὐτοῦ. Ἡ εἰρημένη διαφωνία τῶν ῥυθμικῶν καὶ λογικῶν διαιρέσεων ἐν τῇ παλαιᾷ ποιήσει

κατὰ τὸ μέσον καὶ κατὰ τὸ τέλος τῶν περιόδων, ὅπως ἐν τῇ νεωτέρᾳ ποιήσει ἤθελε φανῆ ὡς τι παρὰ φύσιν ἰδίωμα, μαρτυρεῖ μεγάλην εὐφυΐαν τῶν παλαιῶν Ἑλλήνων εἰς κατάληψιν τῆς μουσικῆς καὶ ποιήσεως, ἀφ' οὗ καὶ ἐν τῷ ἀνταγωνισμῷ τούτῳ τῆς λέξεως πρὸς τὸν ῥυθμὸν καὶ τὸ μέλος ἠδύναντο νὰ ἀντιληφθῶσιν οὕτω σκοτεινῶν ποιημάτων, οἷον τῶν Πινδαρικῶν καὶ λοιπῶν χορικῶν, καὶ μάλιστα κατὰ τὴν πρώτην αὐτῶν μουσικὴν ἑρμηνείαν. Ἐπειδὴ δηλ. ἡ Ἑλληνικὴ ποίησις διετέλεσε κυρίως μελικὴ οὔσα ποίησις καὶ ταῖς ῥυθμικαῖς διαιρέσεσιν εἶχε παρομαρτούσας τὰς μελωδικὰς, ὁ ἀπροατῆς πολλῶ ἐυκολώτερον θὰ ἠδύναντο νὰ παρακολουθῆ τὴν ἔννοιαν τοῦ ποιήματος, ἂν συνεφώνουν καὶ αἱ λογικαὶ διαιρέσεις πρὸς τὰς ῥυθμικὰς καὶ μελικὰς. Ἀλλ' ὁ Πίνδαρος καὶ οἱ λοιποὶ χορικοί ποιηταὶ οὐδαμῶς, ὡς εἵπομεν, φροντίζουσι περὶ τούτου ἀρκούμενοι μόνον εἰς τὴν τελείαν λέξιν ἐν τῷ τέλει τῶν περιόδων.

Ταῦτα λοιπὸν εἶνε τὰ χαρακτηρίζοντα τὴν λεκτικὴν συνάφειαν τῆς περιόδου ἐν τῇ παλαιᾷ ποιήσει, ἧς ἔνεκα δὲν δυνάμεθα νὰ διασπάσωμεν τὴν περίοδον

διαιροῦντες κατὰ κῶλα καὶ ταῦτα γράφοντες κατὰ στίχον, ὡς συμβαίνει ὡς ἐπὶ τὸ πολὺ ἐν τῇ νεωτέρᾳ ποιήσει οἷον:

Σὲ γνωρίζ' ἀπὸ τὴν κόψι

τοῦ σπαθιοῦ τὴν τρομερή·

Σὲ γνωρίζ' ἀπὸ τὴν ὄψι

ποῦ με βιά μετράει τὴ γῆ.

Κατὰ τοὺς παλαιούς τὰ τέσσαρα ταῦτα κῶλα, δύο τροχαϊκὰ τετράμετρα ἀποτελοῦντα, θὰ ἐγράφοντο οὐχὶ διὰ τεσσάρων στίχων, ἀλλὰ διὰ δύο. Καὶ ἐντεῦθεν λοιπὸν δηλοῦται τὸ οὐσιῶδες τῆς κατὰ περίοδον διαιρέσεως τοῦ ὅλου ῥυθμοῦ ἐν τῇ παλαιᾷ μουσικῇ τέχνῃ.

ΚΕΦΑΛΑΙΟΝ Ι'.

Περὶ διαφορᾶς τῶν περιόδων ἢ μέτρων κατὰ γένη καὶ εἶδη.

Διορίσαντες ἐν τῷ προηγουμένῳ κεφαλαίῳ κατ' ὅλου τὴν φύσιν καὶ ἔννοιαν τῶν περιόδων τῆς παλαιᾶς μουσικῆς τέχνης, ἐρχόμεθα νὰ διαλάβωμεν ἐφεξῆς περὶ τῶν διαφορῶν κατηγοριῶν αὐτῶν, τοῦτέστι περὶ τῶν διαφορῶν αὐτῶν κατὰ γένη καὶ εἶδη, κατὰ μέγεθος κατὰ
σουλ. 16^{ον}

τὴν ἀπόθεσιν ἢ καταλήξιν καὶ κατὰ τὴν σύνταξιν. Ἐπει-
 δὴ δὲ τὰ σφδόμενα μετρικὰ τῶν παλαιῶν συγγραμμάτων
 ἀντὶ τῆς περιόδου συνήθως μεταχειρίζονται τὸν τεχνι-
 κὸν ὄρον μ ε τ ρ ο ν, τὸν ὄρον τούτου, εἰ καὶ ἀκριβῶς
 λαμβανόμενος μόνον εἶδος τι τῆς περιόδου σημαίνει,
 καθ' ὃ εἶπομεν ἐν τῷ προηγουμένῳ κεφαλαίῳ, τὰ με-
 ταχειριζόμεθα καὶ ἡμεῖς ἐφεξῆς ἐπὶ πάσης περιόδου,
 ἐξ ὅσων μηδεμίᾳ γερνάται ἐκ τούτου παρεξήγησις. Καὶ
 πρῶτον μὲν λέγομεν περὶ τῆς διαφορᾶς τῶν μέτρων κα-
 τὰ γένη καὶ εἶδη.

Ἡ κατὰ γένη καὶ εἶδη διαφορὰ τῶν μέ-
 τρων γερνάται ἐκ τῆς κατὰ γένη καὶ εἶδη διαφορᾶς
 τῶν ποδῶν, ἐξ ὧν ταῦτα σύγκεινται. Καθὼς δὲ ὁ Ἀριστό-
 ξενος, οὕτω καὶ οἱ μετρικοὶ διακρίνουσι τέσσαρα γένη
 ἀσυνθέτων ποδῶν διαφερόντων ἀλλήλων κατὰ τὸ μέγε-
 θος, τοὺς τρισήμους, τετρασήμους, πεντασήμους καὶ
 ἑξασήμους. Διαφωνοῦσι δὲ πρὸς τὸν Ἀριστόξενον μόν-
 ον κατὰ τὴν τάξιν. Κατὰ τὴν διαφορὰν λοιπὸν ταύ-
 την τῶν ποδῶν, τὴν κατὰ γένος, καὶ τὰ ἐξ αὐτῶν συ-
 νθεμένα μέτρα διακρίνονται εἰς τέσσαρα μετρι-
 κὰ γένη. Εἶτα δὲ οὐ μόνον κατὰ τὰ γένη, ἀλλὰ

καὶ κατὰ τὰ εἶδη τῶν ποδῶν συμφωνοῦσιν οἱ ῥυθμικοὶ
 καὶ μετρικοὶ διαφωνοῦντες μόνον κατὰ τοὺς τεχνικοὺς
 ὄρους. Ἐπὶ ἐκάστου δήλ. ποδικοῦ γένους διακρίνει ὁ Ἀ-
 ριστόξενος διάφορα ποδικὰ σχήματα διαφέροντα ἀλ-
 λήλων κατὰ τὴν τάξιν τῶν ποδικῶν χρόνων, τουτέ-
 στι τῆς ἀρσεως καὶ θέσεως, τὴν δὲ διαφορὰν ταύτην
 καλεῖ διαφορὰν κατ' ἀντίθεσιν. Ὡσαύ-
 τως καὶ οἱ μετρικοὶ τὰ ποδικὰ γένη διακρίνουσιν εἰς
 εἶδη, τὴν δὲ διαφορὰν ταύτην τῶν ποδῶν καλοῦ-
 σιν ἀντιπᾶθειαν. Καὶ ἐπὶ μὲν τοῦ τρισήμου
 ποδικοῦ γένους ὑπάρχουσι δύο εἶδη ποδικὰ ἀντιπα-
 θοῦντα ἀλλήλοις, ὁ τροχαῖος — υ καὶ ὁ ἴαμβος υ —
 ἐπὶ δὲ τοῦ τετρασήμου ὡσαύτως δύο, ὁ δάκτυλος — υυ
 καὶ ὁ ἀνάπαιστος υυ —, ἐπὶ δὲ τοῦ ἑξασήμου τρία,
 ὁ ἰωνικός ἀπὸ μείζονος — — υυ, ὁ ἰωνικός ἀπ' ἐλάσ-
 σονος υυ — — καὶ ὁ χορίαμβος — υυ —. Ὁ Ἡλιόδωρος
 ὅμως καὶ οἱ ὀπαδοὶ αὐτοῦ προσέθησαν καὶ τέταρτον
 εἶδος τοῦ ἑξασήμου γένους, τὸν ἀντίσπαστον
 υ — — υ, παντάπασιν ἀγνωστον ὄντα τῇ μετρικῇ ἐ-
 πιστήμῃ τῶν παλαιότερων καὶ καλλιτέρων χρόνων.
 Ἐπὶ δὲ τοῦ πεντασήμου ποδικοῦ γένους κατὰ τὴν πα-

λαιάν παράδοσιν ὑπάρχει ἐν μόνον εἶδος, ὁ παίων ἢ ὄκρη-
 τικός — υ —. Ὁ δὲ Ἡφαιστείων δέχεται μὲν καὶ δεύτερον
 εἶδος, τὸν ὑπ' αὐτοῦ καλούμενον βακχειῶν υ — —, ἀπο-
 νέμει ὅμως τῷ βακχειῶ τούτῳ αὐτὸς ὁ Ἡφαιστείων
 σημασίαν ὑποτεταγμένην καὶ οὐδαμῶς ὁμοταγῆ τῷ παί-
 ωνι ἢ κρητικῷ. Κατὰ τὰ μνημονευθέντα λοιπὸν ὄκτῳ πο-
 δικά εἶδη καὶ τὰ ἐξ αὐτῶν συντιθέμενα μέτρα διακρίνου-
 ται εἰς ὄκτῳ μετρικὰ εἶδη, ὅθεν καὶ οἱ ὄκτῳ πόδες, ἐξῶν
 σχηματίζονται τὰ ὄκτῳ μετρικὰ εἶδη, καλοῦνται με-
 τρικοί πόδες, καθ' ὅσον μόνον ἐκ τῶν ποδῶν τέ-
 των δύνανται νὰ ἀποτελεσθῶσιν ὁλόκληρα μέτρα, οὐχὶ
 δὲ καὶ ἐκ τῶν διαλύσεων καὶ συναιρέσεων αὐτῶν, οἷον
 τῶν χρείων (τριβράχειων) υ υ υ, σπονδείων — —, μολοσσῶν
 — — —, προκλευσμάτων υ υ υ υ καὶ λοιπῶν, πολλῶν δ'
 ὀλιγώτερον ἐκ τῶν ἄλλων ποδῶν, οὓς εὐρίσκομεν ἐν τοῖς
 καταλόγοις τῶν μετρικῶν καὶ οἵτινες εἴτε ἢ συνθέσεις
 τῶν μετρικῶν ποδῶν ἢ καὶ ἀνύπαρκτοι καὶ ἄρρυθμοὶ
 συλλαβικοὶ σχηματισμοί. Παραλείποντες δὲ νὰ μνη-
 μονεύσωμεν αὐτοὺς ἐνταῦθα, τοῦτο μόνον λέγομεν ὅτι,
 ὁ μὲν Ἡφαιστείων δέχεται συμφώνως Διονυσίῳ τῷ Ἀλι-
 καρνασσῆϊ (περὶ συνθέσεως ὀνομάτων κεφ. 17) τέσσαρας

δισυλλάβους, ὄκτῳ τρισυλλάβους καὶ δέκα ἕξ τετρασυλ-
 λάβους πόδας. Ἄλλοι δὲ μετρικοί, ὡς ὁ Ἀριστείδης Κοϊν-
 τιλιανός (ἐν τῇ μετρίῃ), ὁ Μάριος Οὐίπτωρίνος καὶ ὁ
 Διομήδης προστιθέασιν ἔτι 32 πεντασυλλάβους καὶ 64
 ἑξασυλλάβους, ὥστε δέχονται 124 πόδας τοὺς πάντας!
 Τὰ ὀνόματα τῶν 32 πεντασυλλάβων διέσωσεν ὁ Διομή-
 δης (Dio m e a e s), οὐδεμίαν δὲ ζημία ὅτι δὲν διεσώ-
 θησαν καὶ τὰ τῶν 64 ἑξασυλλάβων, ἅτινα ἐπενοήθησαν
 ὑπὸ μεταγενεστέρου τινὸς μετρικοῦ. Κατὰ τὸ σύστημα λοι-
 πὸν τῆς παλαιᾶς μετρικῆς, τὸ πρὸ τοῦ Ἡλιοδώρου, πρέ-
 πει νὰ διακρίνωμεν τὰ ἐπόμενα μετρικὰ γένη καὶ εἶδη:
 α' γένος (τρίσημον) ἔχον δύο εἶδη
 1'. μέτρα τροχαϊκὰ.
 2'. μέτρα ἰαμβικὰ.
 β' δεύτερον γένος (τετράσημον) ἔχον δύο εἶδη,
 3'. μέτρα δακτυλικὰ.
 4'. μέτρα ἀναπαιστικά.
 γ' τρίτον γένος (ἑξάσημον) ἔχον τρία εἶδη
 5'. μέτρα ἰωνικὰ ἀπὸ μείζονος.
 6'. μέτρα ἰωνικὰ ἀπ' ἐλάσσονος.
 7'. μέτρα χοριαμβικά.

δ'. τέταρτον γένος (πεντάσημον) ἔχον ἓν μόνον εἶδος.

δ'. μέτρα παιωνικά

ὑπὸ τὴν ἑσφιν ταύτην, καθ' ἣν τὸ γένος περιέχει διάφορα εἶδη διακρινόμενα ἐκ τῆς τάξεως τῆς ἀρσεως καὶ θέσεως, καλοῦσιν αὐτὰ οἱ μετρικοί ἐπιπλοκὴν ἢ συγγένησαν. καὶ τὸ μὲν πρῶτον μετρικὸν γένος, ὅπερ περιλαμβάνει τὸ τροχαϊκὸν καὶ ἰαμβικὸν εἶδος, καλεῖται ἐπιπλοκὴ δυαδικὴ ἢ τρισημῶς, δυαδικὴ μὲν διότι περιέχει δύο εἶδη, τὸ τροχαϊκὸν καὶ ἰαμβικὸν, τρισημῶς δὲ διότι τὰ μέτρα ταῦτα σύγκεινται ἐκ ποδῶν τρισημῶν. τὸ δὲ δεύτερον μετρικὸν γένος καλεῖται ἐπιπλοκὴ δυαδικὴ ἢ τετρασημῶς, δυαδικὴ μὲν διότι περιλαμβάνει δύο μετρικὰ εἶδη, τὸ δακτυλικὸν καὶ τὸ ἀναπαιστικὸν, τετρασημῶς δὲ διότι τὰ εἶδη ταῦτα σύγκεινται ἐκ ποδῶν τετρασημῶν. Ὁσαύτως δὲ καὶ τὸ τρίτον μετρικὸν γένος ἀποτελεῖ ἐπιπλοκὴν ἐξάσημῶν, τριαδικὴ μὲν κατὰ τὴν παλαιότεραν μετρικὴν θεωρίαν, τετραδικὴ δὲ κατὰ τὴν τοῦ Ἡλιοδώρου καὶ τῶν ὀπαδῶν αὐτοῦ. τὸ δὲ πεντάσημον γένος κατὰ τὸν Σχολιαστὴν τοῦ Ἡρακλείωνος ἐν σελ. 123 δὲν ἔχει, ὡς τὰ ἄλλα, ἐπιπλοκὴν.

Συγκεκριαλιούμενοι λοιπὸν τὰ εἰρημένα λέγομεν ὅτι οἱ παλαιοὶ μετρικοί κατὰ τὴν ποιότητα τῶν ποδῶν διεκρίνον ὀκτώ μετρικὰ εἶδη, αὐτὰ ἐκάλεον μέτρα πρῶτότυπα. εἰς ταῦτα προσέθηκεν ἕσπερον ὁ Ἡλιοδῶρος καὶ ἕνα τὸν πρῶτότυπον, τὸ ἀντισπαστικόν. Ἄλλ' ὅμως οὔτε ἡ διαίρεσις μέτρων τινῶν κατὰ ἀντισπαστικούς ἐγένετο ὑπὸ τοῦ Ἡλιοδώρου κατὰ τὰς ἀληθῆς ῥυθμικῶν λόγων, οὔτε ἡ ἀντισπαστικὴ καθόλου θεωρία ἔχει ἀληθείαν τινα, ἀλλ' εἶνε φαῦλον ἐπιπόνημα τῆς μετρητικῆς θεωρίας. Ὁ δὲ Φιλόξενος προσέθηκε καὶ δέκατον πρῶτότυπον τὸ προκελευσματικόν, ἄλλοι δὲ τὸ πυρριγιακόν (Ἡρακλ. σελ. 29). Ἡμεῖς ὅμως πρέπει νὰ ἀρκεσθῶμεν εἰς τὰ ὀκτώ πρῶτότυπα μέτρα τὰ εἰρημένα κατὰ τὸ παλαιότερον καὶ ὑγιέστερον σύστημα τῆς μετρικῆς θεωρίας. τούτοις δὲ δυνατόμεθα νὰ προσθέσωμεν ὡς ἕνα τὸ Βακχεϊακόν.

ΚΕΦΑΛΑΙΟΝ ΙΑ'.

Περὶ τῆς διαφορᾶς τῶν μέτρων
κατὰ μέγεθος.

κατὰ μέγεθος δὲ διαφέρουσι ἀλλήλων τὰ μέτρα, καθ'

ἔσον κατὰ τὸν ἀριθμὸν τῶν ἐν αὐτοῖς περιεχομένων μονοπο-
 διῶν ἢ διποδιῶν ἄλλα μὲν καλοῦνται δίμετρα, ἄλλα δὲ τρί-
 μετρα, ἄλλα δὲ τετράμετρα καὶ ἐφίξῃς οὕτω. Ἡ διαφορὰ
 δὲ αὕτη ἐκέρχεται ἐκ τῆς βάσεως τῶν μέτρων ἢ τοι ἔκ
 τῆς κατὰ βάσεις ῥυθμικῆς διαιρέσεως αὐτῶν, περὶ ἧς οἱ
 παλαιοὶ μετρικοὶ συμφωνοῦντες πρὸς τὴν ῥυθμικὴν παρά-
 δοξιν ἔχουσι τὸν ἐξῆς γενικὸν κανόνα: κατὰ μονοποδίας
 μὲν βαίνονται ἢ τοι διαιροῦνται τὰ δακτυλικά, παιωνικά καὶ
 ἀμφότερα τὰ ἰωνικά μέτρα, κατὰ διποδίας δὲ τὰ ἀναπαι-
 στικά, τροχαϊκά καὶ ἰαμβικά. Οὕτω τούλάχιστον πρέπει
 νὰ διατυπωθῇ εὐθέτερον ὁ κανὼν, διότι οἱ μετρικοὶ λαμ-
 βάνοντες τὸν ἰωνικὸν καὶ παιωνα ὡς ἐκ δύο ἑπλῶν συγ-
 κείμενον σύνθετον πόδα ἦτοι ὡς διποδίαν ἢ συζυγίαν
 διατυποῦσι τὸν κανόνα ὡδε: "per monopodia m sola
 dactylia, per dipodia m vero cetera scandi moris
 est," ὡς λέγει ὁ Μ. Οὐίκτωρινος, 70. Ὁ κανὼν ὅμως οὕτως
 οὕτω γενικῶς διατυπούμενος, ὅπως ἀνωτέρω, καὶ διωρθω-
 μένος διετυπώσαμεν αὐτὸν δὲν εἶνε ἀκριβής, αὐτοὶ δὲ οἱ
 παλαιοὶ μετρικοὶ δὲν παραλείπουσι νὰ ἀναπληρώσωσι τὸ
 ἑλλίπεος· οἷον περὶ τῶν δακτυλικῶν μέτρων λέγουσιν ὅτι
 τὰ ἐπερβαίνοντα τὸ μέγεθος τοῦ ἑξαμέτρου δὲν βαίνον-

ται κατὰ μονοποδίας, ἀλλὰ κατὰ διποδίας (πρὸβλ. σχολια-
 στήν Ἡφαιστίωνος σελ. 174). Ἐπειτα δὲ συμβαίνει ὥστε ἀνε-
 παιστικά τινὰ μέτρα ἀνάπαλιν νὰ βαίνωνται οὐχὶ κατὰ
 διποδίας, ἀλλὰ κατὰ μονοποδίας (πρὸβλ. Μάριον Οὐίκτωρι-
 νον 101). Κατὰ ταῦτα λοιπὸν τὰ μὲν δακτυλικά καὶ ἀνα-
 παιστικά μέτρα βαίνονται ὅτε μὲν κατὰ μονοποδίαν, ὅ-
 τε δὲ κατὰ διποδίαν, τὰ δὲ τροχαϊκά καὶ ἰαμβικά κατὰ
 διποδίαν, τὰ δὲ παιωνικά καὶ ἰωνικά κατὰ μονοποδίαν.

Ὁ παρὰ τοῖς Ἑλλησι μετρικοῖς χρήσιμος ὅρος ἐπὶ τῆς
 κατὰ μονοποδίαν ἢ διποδίαν διαιρέσεως εἶνε: βαί-
 νεται τὸ μέτρον ἢ βαίνομεν τὸ μέ-
 τρον κατὰ μονοποδίαν, κατὰ διποδίαν,
 σπανίως δὲ λέγεται μετρεῖται τὸ μέτρον.
 Ἐχει δὲ ὁ ὅρος οὗτος βαίνομεθα ἀρχικῶς παρ-
 τάπασι ῥυθμικὴν τινὰ σημασίαν εἰ καὶ δὲν εὐρίσκε-
 ται ἐν τοῖς σφζομένοις ἀποσπάσμασι τοῦ Ἀριστοτέλους
 πρὸβλ. τῆς Αἰσχύλου ἐπὶ Θήβας 128ε κυρίως δὲ εἶπον
 βαίνη, ῥυθμοὶ γὰρ εἶσι, βαίνονται δὲ οἱ ῥυθμοί, διαρρεῖ-
 ται δὲ τὰ μέτρα, οὐχὶ βαίνονται. Ὁ ὁμοῖα λοιπὸν ἀμφι-
 βολία ὅτι βαίνομεν τὸ μέτρον ἰσοδυναμεῖ τῷ
 : σημαίνόμεθα τὸ μέτρον (ῥυθμὸν) διὰ τῆς κρούσε-
 φυλ. 17^{ου}

ως τοῦ ποδός (σημασία). Οἱ Λατίνοι μετρικοί μεταφράζου-
 σι τὸ βαίνεται διὰ τοῦ scanditur. Ἀντι δὲ τοῦ scandi
 μεταχειρίζονται καὶ percuti καὶ feriri. Ἐκ τοῦ βαί-
 νεσθαι καὶ percuti παράγονται οἱ συνώνυμοι τεχνικοί
 ὄροι βάσις καὶ περκευσις, οἵτινες εἶνε χρήσιμοι πρῶ-
 τον μὲν ὡς ὄνομα ἀσηρημένον = βαίνειν, σημαίνεσθαι
 δεύτερον δὲ ὡς ὄνομα συγκεκριμένον = μονοποδία ἢ δι-
 ποδία, καθ' ἣν βαίνεται τὸ μέτρον ἢ ὁ ῥυθμός, τουτέστιν
 ὁ ῥυθμικός χρόνος, καθ' ὃν τὸ μέτρον βαίνεται ἢ με-
 τρεῖται. Ἀπὸ δὲ τοῦ ἀριθμοῦ τῶν βάσεων τούτων, ὡς μέτρον
 εἰς τὴν διαίρεσιν τοῦ ῥυθμοῦ λαμβανομένων, αἱ περίοδοι,
 ἤτοι τὰ μέτρα καλοῦνται διμέτρα, τρίμετρα, τετραμέ-
 τρα κ. τ. λ.

Ὅτι δὲ αἱ ἀπὸ μονοποδίας καὶ διποδίας αὗται βά-
 σεις ἢ percussiones τῶν μέτρων εἶνε αἱ αὐταὶ καὶ
 τὰ σημεῖα τοῦ Ἀριστοξένου, εἰς ἃ διαίρουνται οἱ σύνθε-
 τοὶ πόδες ἢ τὰ κῶλα, τοῦτο θὰ δηλωθῇ εὐθὺς ἐκ τῆς ἀ-
 κολουούτου ἐξετάσεως τῆς βάσεως ἤτοι ῥυθμικῆς διαιρέ-
 σεως τοῦ τετραμέτρου, διμέτρου, ἑξαμέτρου καὶ τριμέ-
 τρου

α' τετράμετρον

Κατὰ τοὺς μετρικούς μέτρα ἑξ ὀκτὼ τρισημῶν ἢ τε-
 τρασημῶν ποδῶν (τροχαίων, ἰάμβων, δακτύλων, ἀναπαιστων)
 διαίρουνται εἰς τέσσαρας ἀπὸ διποδίας βάσεις ἢ percu-
 siones καὶ λαμβάνουσιν, ὡς λέγουσιν οἱ Λατίνοι μετρικοί
quatuor pedum vel digitorum ictus. μέτρα δὲ ἐκ
 τεσσαρῶν πεντασημῶν ἢ ἑξασημῶν μονοποδιῶν (παιώνων,
 ἰωνικῶν) διαίρουνται εἰς τέσσαρας ἀπὸ μονοποδίας βά-
 σεις ἢ percussiones καὶ λαμβάνουσιν ἴσους ictus,
 ὅθεν καὶ τετράμετρα πάντα τὰ μέτρα ταῦτα καλοῦνται,
 καθὼς καὶ τὸ ἑξ ὀκτὼ δακτύλων συγκείμενον μέτρον.
 Κατὰ τὸν Ἀριστοξένον οὐδὲν τῶν μέτρων τούτων δύναται
 νὰ ἀποτελῇ ἓνα σύνθετον πόδα ἢ ἓν κῶλον, διότι ἑκα-
 στεν αὐτῶν ὑπερβαίνει τὸ ὠρισμένον μέγιστον μέγεθος
 τῶν συνθέτων ποδῶν. Ἐκαστον λοιπὸν τετράμετρον ἑξ ἀ-
 νάγκης σύγκειται τοῦλάχιστον ἐκ δύο συνθέτων πο-
 δῶν. Καὶ τὸ μὲν ἰαμβικὸν τετράμετρον κατὰ τὴν ἐπι-
 γραφὴν τῆς ᾠδῆς εἰς τὴν Μοῦσαν σύγκειται ἐκ δύο
 συνθέτων ποδῶν (ῥυθμῶν) δωδεκασημῶν, εἰκότως δὲ καὶ τὰ
 λοιπὰ τετράμετρα πρέπει νὰ διαιρεθῶσιν εἰς δύο κῶλα,
 ἑκάτερον δὲ τῶν κῶλων τούτων εἶνε ἐν μὲν τῷ τροχαί-
 κῳ, ἰαμβικῳ, δακτυλικῳ, ἀναπαιστικῳ τετραμέτρῳ τε-

τραποδία, ἐν δὲ τῷ ἰωνικῷ καὶ παιωνικῷ τετραμέτρῳ δι-
ποδία, Πανταχοῦ λοιπὸν ἐκ δύο σημείων συνκείμενος πούς
σύνθετος δακτυλικός

τετραμέτρον

βάσις	βάσις	βάσις	βάσις
percussio	percussio	percussio	percussio
— υ — υ	— υ — υ	— υ — υ	— υ — υ
υ — υ —	υ — υ —	υ — υ —	υ — υ —
— υ υ — υ υ	— υ υ — υ υ	— υ υ — υ υ	— υ υ —
υ υ — υ υ —	υ υ — υ υ —	υ υ — υ υ —	υ υ —
— υ υ υ	— υ υ υ	— υ υ υ	— υ —
— — υ υ	— — υ υ	— — υ υ	— —
υ υ — —	υ υ — —	υ υ — —	υ υ — —
σημείον	σημείον	σημείον	σημείον
πούς σύνθετος δακτυλικός		πούς σύνθετος δακτυλικός.	

Ἐκ τούτων γίνεται δῆλον ὅτι παντός τετραμέτρου
αἱ τέσσαρες βάσεις, ἅς ἔχει κατὰ τοὺς μετρικούς, συμφω-
νοῦσιν ἀκριβῶς πάντοτε τοῖς τέσσαρσι σημείοις, ἅπερ ἔ-
χει κατὰ τὸν Ἀριστόξενον τὸ τοιοῦτο μέγεθος.

β' δίμετρον.

Τὸ δὲ δίμετρον εἶνε τὸ ἡμίση τοῦ τετραμέτρου. Κα-

τὰ τὴν διαφορὰν τοῦ ποδικοῦ γένους διαιρεῖται εἰς δύο
διποδικὰς ἢ μονοποδικὰς βάσεις· ὡσαύτως δὲ καὶ κατὰ
τὸν Ἀριστόξενον τὸ τοιοῦτο μέγεθος λαμβάνει πάντοτε
δύο σημεία.

γ' ἑξάμετρον.

Οἱ παλαιοὶ μετρικὰ κάμνουσι λόγον περὶ δύο κατὰ
μονοποδίαν βαινομένων ἑξάμετρων μονοειδῶν,
τοῦ τε δακτυλικοῦ καὶ τοῦ παιωνικοῦ. Καὶ τὸ μὲν δακ-
τυλικὸν ἑξάμετρον ἔχει ἕξ βάσεις ἢ percussiones (πρὸς
σχολιαστ. Ἡφαιστ. σελ. 161 Victorini m σελ. 86). Καὶ
ἐπὶ τοῦ παιωνικοῦ δὲ μέτρον ἕκαστος παίων ἀποτελεῖ
μίαν βάσιν (Ἡλιόδωρος παρὰ τῷ σχολιαστῇ Ἡφαιστιωνοῦ
ἐν σελ. 197), ὥστε τὸ παιωνικὸν ἑξάμετρον περιέχει ἕξ
βάσεις. Κατὰ τὸν Ἀριστόξενον οὔτε τὸ τέσσαρες καὶ εἰ-
κοσάσημον δακτυλικὸν, οὔτε τὸ τριακοντάσημον παι-
ωνικὸν ἑξάμετρον δύναται νὰ ἀποτελῇ ἓνα σύνθετον πό-
δα, ἢτοι ἐν κῶλον, Ἀνάγκη λοιπὸν νὰ διαιρῆται εἰς
πλείονας καὶ κατὰ τὸν ἀπλευστάτου λόγον εἰς δύο τρι-
ποδίας, τὸ μὲν δηλ. δακτυλικὸν εἰς δύο δωδεκάσημους,
τὸ δὲ παιωνικὸν εἰς δύο πεντεκαιδεκάσημους συνθέτου
ἰαμβικούς πόδας. Τούτοις συμφωνεῖ ἡ σωζομένη με-

ληφθία τῶν δύο δακτυλικῶν ἑξαμέτρων τῆς ᾠδῆς εἰς τὴν Μοῦσαν. Ἡ κριποδία διαιρεῖται κατ' Ἀριστόξενον, ὡς σύνθετος ἰαμβικός ποὺς, εἰς τρία σημεῖα, ὥστε τὸ ὅλον ἑξαμέτρον περιέχει ἕξ σημεῖα.

ἑξάμετρον.

βάσις.	βάσις	βάσις	βάσις	βάσις	βάσις
percussio	percussio	percussio	percussio	percussio	percussio
- υ υ	- υ υ	- υ υ	- υ υ	- υ υ	- υ υ
- υ -	- υ -	- υ -	- υ -	- υ -	- υ -
σημεῖον	σημεῖον	σημεῖον	σημεῖον	σημεῖον	σημεῖον
ποὺς σύνθετος ἰαμβικός			ποὺς σύνθετος ἰαμβικός.		

Κατὰ ταῦτα λοιπὸν καὶ ἐπὶ τῶν ἑξαμέτρων αἱ βάσεις ἢ percussiones τῶν μετρικῶν συμπίπτουσιν ἀκριβῶς τοῖς σημεῖοις τοῦ Ἀριστοξένου.

δ'. τρίμετρον.

Τὸ μὲν ἰαμβικὸν τρίμετρον ἔχει τρεῖς διποδικὰς βάσεις ἢ percussiones, ὡς λέγουσιν οἱ παλαιοὶ μετρικοί, οἷον· ὁ Marius Victorinus σελ. 167 καὶ 170, ὁ Diomedes σελ. 479 "feritur combinatis pedibus ter". Τὸ αὐτὸ δὲ πρέπει νὰ δεχθῶμεν καὶ περὶ τοῦ σπανίου τροχαϊκοῦ τρίμετρον. Κατὰ τὸν Ἀριστόξενον τὸ τε ἰαμ-

βικὸν καὶ τὸ τροχαϊκὸν τρίμετρον δύναται νὰ ἀποτελῇ ἓνα σύνθετον ἰαμβικὸν πόδα ὀκτωκαιδεκάσημον, ὅστις εἶνε καὶ ὁ μέγιστος τῶν ἰαμβικῶν ποδῶν, ὡς τοιοῦτος δὲ διαίρεται εἰς τρία σημεῖα. Τὸ δὲ δακτυλικὸν καὶ ἰωνικὸν (ἀπ' ἐλάσσονος) τρίμετρον κατὰ τὸν γενικὸν κανόνα τῶν μετρικῶν βαίνεται κατὰ μονοποδία, ὥστε περιέχει τρεῖς μονοποδικὰς βάσεις. Κατὰ τὸν Ἀριστόξενον ἀμφότερα τὰ μεγέθη ταῦτα δύναται νὰ ἀποτελῶσι σύνθετους ἰαμβικούς ποδας, τὸ μὲν δακτυλικὸν τρίμετρον ἰαμβικὸν ὀκτωκαιδεκάσημον, τὸ δὲ ἰωνικὸν ἰαμβικὸν ὀκτωκαιδεκάσημον, καὶ ὡς τοιαῦτα ἔχουσι τρία σημεῖα. Παιωνικά δὲ τρίμετρα δὲν μνημονεύονται ὑπὸ τῶν ἀρχαίων ὅπως δὲ μνημονεύονται καὶ ἰωνικά τρίμετρα ἀπὸ μείζονος.

τρίμετρον

βάσις	βάσις	βάσις
percussio	percussio	percussio
υ - υ -	υ - υ -	υ - υ -
- υ - υ	- υ - υ	- υ -
- υ υ - υ υ	- υ υ - υ υ	-
υ υ - -	υ υ - -	υ υ -
σημεῖον	σημεῖον	σημεῖον (κατ' Ἀριστ.)
ποὺς σύνθετος ἰαμβικός.		

Ἐκ τῶν ἤδη εἰρημένων συνάγεται ὡς βέβαιον συμπέρασμα, ὅτι αἱ μονοποδικαὶ ἢ διποδικαὶ βάσεις ἢ percussiones τῶν μέτρων κατὰ τοὺς μετρικούς συμπίπτουσιν ἀκριδῶς τοῖς μονοποδικοῖς ἢ διποδικοῖς σημείοις, εἰς ἃ διαιροῦνται κατὰ τὸν Ἀριστοξένον τὰ κῶλα ἢ οἱ σύνθετοι πόδες. Τῆς ταυτότητος δὲ ταύτης ἀποδειχθείσης, δυνάμεθα καὶ τὰν ἀπάλιν ἐκ τοῦ ἀριθμοῦ τῶν βάσεων, ὡς οἱ μετρικοί λέγουσιν, ὅτι ἔχει μέτρον τι νὰ συμπεράνωμεν ἂν τὸ μέτρον τοῦτο σύγκριται ἐξ ἑνὸς ἢ ἐκ πλείονων κῶλων. Οἱ προγενέστεροι μετρικοί ἐνόμιζον π. χ. ὅτι τὸ ἰαμβικὸν τρίμετρον σύγκριται ἐκ τριῶν κῶλων διποδικῶν. Ἀφοῦ ὅμως ἀπεδείχθη ὅτι αἱ βάσεις τῶν μετρικῶν συμπίπτουσι τοῖς μονοποδικοῖς ἢ διποδικοῖς σημείοις τοῦ Ἀριστοξένου, ἐντεῦθεν μαθαίνομεν ὅτι τὸ ἰαμβικὸν τρίμετρον ἐπειδὴ σύγκριται ἐκ τριῶν βάσεων, ἢ, ὅπερ ταῦτό, ἐπειδὴ εἶνε τρίμετρον, ἀποτελεῖ ἐν κῶλον διαιρούμενον εἰς τρία διποδικὰ σημεία. Κατὰ τὸν αὐτὸν λόγον δυνάμεθα ἐκ τοῦ ἀριθμοῦ τῶν βάσεων τοῦ ἰαμβικοῦ καὶ τροχαϊκοῦ τετραμέτρου, τοῦ δακτυλικοῦ ἑξαμέτρου καὶ λοιπῶν νὰ συμπεράνωμεν περὶ τοῦ ἀριθμοῦ τῶν ἐν αὐτοῖς περιεχομένων κῶλων. Ἀλλ' ὅμως ὡς πρὸς τοῦτο δὲν δυνάμεθα ἀσφαλῶς

πανταχοῦ νὰ πιστεύωμεν τοῖς μετρικοῖς, ὅταν μέτρον τι καλῶσι γδίμετρον, τετράμετρον κ.τ.λ. καὶ οὕτω προσποιῶσιν αὐτῷ ὠρισμένον τινὰ ἀριθμὸν βάσεων. Τοῦτο π. χ. συμβαίνει ἐπὶ τῶν πλείστων δακτυλικῶν ἢ ἀναπαιστικῶν μέτρων, ἅτινα ὀρίζοντες οἱ μετρικοί ὡς δίμετρα, τρίμετρα, τετράμετρα, πολλαχῶς διαφωνοῦσιν ἀλλήλοις. Σημειωτέον δὲ ὅτι ἐν ᾧ κατὰ τὰ ἄλλα συμφωνοῦσιν οἱ μετρικοί τῷ Ἀριστοξένῳ, διαφωνοῦσιν αὐτῷ μόνον κατὰ τὴν θεωρίαν τῶν ἐκ πέντε μονοποδιῶν συγκριμένων μέτρων. Ταῦτα κατὰ μὲν τοὺς μετρικούς εἶνε πεντάμετρα, ὥστε περιέχουσι πέντε μονοποδικὰς βάσεις, κατὰ δὲ τὸν Ἀριστοξένον διαιροῦνται εἰς τέσσαρα σημεία, ἐν μὲν διποδικόν, τρία δὲ μονοποδικά. Προσέτι σημειωτέον ὅτι οἱ μὲν μετρικοί τὰς ἐν τινι μέτρῳ περιεχομένας βάσεις ἢ percussiones λαμβάνουσι ὡς ὁματαγεῖς, τοῦλάχιστον δὲν λέγουσι τὸ ἐναντίον, ὅτι ἐν τῇ σημασίᾳ τοῦ ῥυθμοῦ διεκρίνοντο ἀλλήλων αἱ βάσεις, ἐκ δύο π. χ. βάσεων ἢ ἑτέρα προεφέρετο ἐμφαντικώτερον τῆς ἑτέρας ἢ διδασκαλία ὅμως τοῦ Ἀριστοξένου ὡς πρὸς τοῦτο εἶνε πληρεστέρα, διότι τὰ σημεία (=βάσεις) τῶν συνθέτων ποδιῶν διακρίνει εἰς βάσεις (=θέσεις) καὶ ἄρσεις, ὧν αἱ πρῶται προεφέροντο, ὡς εἰκός, ἐμφαντικώτερον τῶν δευτέρων, ἢ

διάκρισις δὲ αὐτῆ ἐδηλοῦτο καὶ διὰ τῆς σημασίας, ἣτις ἐ-
γίνετο ἢ τοι χάριν τῆς ὄψεως διὰ τῆς ἄρσεως καὶ θέσεως
τῆς χειρὸς, ἢ χάριν τῆς ἀκοῆς διὰ τῶν ἀσθενεστέρων
ἢ δυνατωτέρου ψόφου τῆς χειρὸς ἢ τοῦ ποδός.

ΚΕΦΑΛΑΙΟΝ ΙΒ΄

Περὶ διαφορᾶς τῶν μέτρων
κατὰ τὴν ἀπόθεσιν ἢ κατάληψιν.

Τὸ τέλος τῶν μέτρων καλεῖται ὑπὸ τῶν μετρικῶν ἀ-
πόθεσις (depositio). Εἶνε δὲ ὁ ὄρος οὗτος βεβαίως
πάνυ παλαιός. Καταχρηστικῶς δὲ ἀντι τῆς ἀποθέσεως λέ-
γεται καὶ κατάληξις. (Πρὸβ. λ. σχολιαστὴν Ἑφαιστιώ-
νος 26)^α ἰστέον δὲ τὸ αὐτὸ εἶναι ἀπόθεσις καὶ κατάλη-
ξις· καὶ γενικόν ἐστίν ἀντι τοῦ ἀπόθεσις καὶ ἐδικόν
ἀντι τοῦ ἐλάττωσις.^β Τεσσάρων λοιπὸν οὐσῶν τῶν ἀπο-
θέσεων τῶν μέτρων, τῆς τε ἀκαταλήκτου καὶ τῆς καταλη-
κτικῆς καὶ τῆς βραχυκαταλήκτου καὶ τῆς ὑπερκατα-
λήκτου, ἐντεῦθεν καὶ τὰ μέτρα εἶνε ἢ τοι ἀκατάληκτα
ἢ καταληκτικά ἢ βραχυκατάληκτα ἢ ὑπερκατάληκτα.

α'. μέτρα ἀκατάληκτα.

καὶ ἀκατάληκτα μὲν λέγονται ὅσα ἔχουσιν

ὅλον τὸ μέγεθος τοῦ τελευταίου ποδός ἀποτυπωμένον διὰ
συλλαβῶν, ἢ, ὡς λέγει ὁ Ἑφαιστιῶν σελ. 26 « ἀκατάληκτα
καλεῖται μέτρα ὅσα τὸν τελευταῖον πόδα ὀλόκληρον ἔχει.^γ
Ὁ ὄρος ὀλόκληρος εὐρίσκειται καὶ ἐν τῇ ῥυθμικῇ τοῦ Ἀρι-
στείδου σελ. 40 καὶ 97, ὅστις πρὸς τοὺς ὀλοκλήρους πό-
δας ἀντιτίθει τοὺς πόδας τοὺς ἔχοντας χρόνον κε-
νόν (λείμμα ἢ πρόσθεσις). Ἰστέον δὲ ὅτι ἐπὶ τῶν ἀκα-
ταλήκτων δακτυλικῶν, παιωνικῶν καὶ ἰωνικῶν ἀπὸ μεί-
ζονος μέτρων αἱ δύο βραχεῖαι τῆς τελευταίας ἄρσεως κα-
νονικῶς συναίρουσιν εἰς μίαν δίσημον μακρὰν « σεμνό-
τιτος ἔνεκεν^δ ὡς λέγει ὁ Ἀριστείδης ἐν σελ. 50. Ἐπειδὴ
δὲ παντὸς μέτρου ἡ τελικὴ συλλαβὴ ἦτο ἀδιάφορος, ἢ
δίσημος αὕτη μακρὰ ἠδύνατο γὰ ἀποτυπωθῆ καὶ διὰ
μίας βραχείας, ὡς τὰνάπαλιν ἢ μονόσημος βραχεῖαι τοῦ
τελικοῦ τροχαίου ἐπὶ τῶν τροχαϊκῶν μέτρων ἠδύνατο
γὰ ἀντικατασταθῆ δι' ἀλόγου μακρᾶς, ἐχούσης μέγεθος
ἐνός χρόνου καὶ ἡμίσεος. Ὡσαύτως δὲ καὶ ἡ τελικὴ
μακρὰ τῆς θέσεως τοῦ τελευταίου ποδός τῶν ἰαμβικῶν,
ἀναπαιστικῶν καὶ ἰωνικῶν ἀπ' ἐλάσσονος μέτρων διὰ
τὸν αὐτὸν λόγον, ἢ τοι διὰ τὴν τελευταίαν ἀδιάφορον
ἠδύνατο γὰ ἀντικατασταθῆ δι' ἀλόγου βραχείας ἐχού-

σης τὸ τῆς μακρᾶς ῥυθμικὸν μέγεθος. Κατὰ ταῦτα λοιπὸν ἢ ἀκατάληκτος ἀπόθεσις τῶν τε ἀπὸ τῆς θέσεως καὶ τῶν ἀπὸ τῆς ἄρσεως ἀρχομένων μέτρων λαμβάνει τὰ σχήματα τὰδε :

- μέτρα δακτυλικά / υ υ / υ
- » » παιωνικά / υ υ υ / υ υ
- » » ιωνικά ἀπὸ μείζονος — υ υ / — υ
- » » τροχαϊκά / υ / υ
- » » ιαμβικά υ / υ υ
- » » ἀναπαιστικά υ υ / υ υ υ
- » » ιωνικά ἀπ' ἐλάσσονος υ υ / — υ υ / υ

Καὶ τὰ μὲν ἀκατάληκτα τροχαϊκά καὶ ιωνικά ἀπὸ μείζονος μέτρα ἦσαν ἐν τῇ παλαιᾷ ποιήσει σπανιώτατα. Τοῦναντίον δὲ λίαν συχνὰ ἦσαν τὰ ἀκατάληκτα παιωνικά καὶ δακτυλικά μέτρα, οἷα τὰ παιωνικά μὲν τετράμετρα καὶ πεντάμετρα (Θεοπόμπεια), τὰ δακτυλικά δὲ ἑξάμετρα (ἔπη) καὶ δίμετρα ἐκ τεσσάρων δακτύλων (Ἀρχιλόχεια) καὶ τετράμετρα ἐξ ὀκτῶ δακτύλων (Στησιχόρεια). προσέτι δὲ καὶ τὰ πεντάμετρα (Στησιχόρεια ἢ καὶ Σιμμίεια). Τὰ δακτυλικά ταῦτα μέτρα οὐχὶ ἔρθως ὑπὸ τοῦ Ἡρακλείωνος καὶ πάντων σχεδόν

τῶν ἄλλων παλαιῶν μετρικῶν λαμβάνονται ὡς καταληκτικά καὶ καλοῦνται καταληκτικὰ εἰς δισύλλαβον. Διότι ὁ τελικὸς ποὺς τῶν μέτρων τούτων εἶνε ὀλόκληρος καὶ οὐχὶ μεμειωμένος, ἂν δὲ αὐτὸ τοῦ σπονδείου διὰ τὴν ἐπὶ τέλους ἀδιάφορον ὑπάρχοντα χαῖος, οὐδὲν τοῦτο βλάπτει, διότι ἡ ἀδιάφορος αὕτη βραχεία ἔχει μέγεθος ῥυθμικὸν τὸ τῆς μακρᾶς καὶ οὐδεμία ἀνάγκη νὰ ἐννοηθῇ λείψμα, ἢ τοι κενὸς χρόνος μονόσημος. Τὰ δὲ ἀκατάληκτα ἀναπαιστικά μέτρα ἦσαν σπανιώτατα. Πολλῶ δὲ συχνότερα τὰ ἀκατάληκτα ιαμβικά μέτρα, οἷα μάλιστα τὰ τρίμετρα καὶ τετράμετρα, ἦσαν δὲ συχνὰ τὰ δίμετρα. Τὰ δὲ ἀκατάληκτα ιωνικά ἀπ' ἐλάσσονος μέτρα ἦσαν πολλῶ σπανιότερα μέτρα τῶν καταληκτικῶν, οἷα τὰ τετράμετρα, τρίμετρα καὶ δίμετρα.

β' μέτρα καταληκτικά.

Καταληκτικά δὲ καλοῦνται κατὰ Ἡρακλείωνα σελ. 27 τὰ μέτρα « ὅσα μεμειωμένον ἔχει τὸν τελευταῖον πόδα ». Ὁ δὲ Ἀριστείδης ἐν τῇ μετρικῇ ἐν σελ. 50 λέγει « καταληκτικά ὅσα συλλαβὴν ἀφαιρεῖ τοῦ τελευταίου ποδὸς βεβνότητος ἕνεκεν τῆς μακροτέρας καταλήξεως ».

Καί τῶν μὲν ἀπὸ τῆς θέσεως ἀρχομένων καταληκτικῶν μέτρων λείπει ἐν τῇ ἀπόθεσι ἢ ἄρσις τοῦ τελευταίου ποδός, ἥτις ἀναπληροῦται διὰ τῆς προσθήκης τοῦ ἀναλόγου κενοῦ χρόνου, ἐν μὲν τοῖς τροχαϊκοῖς τοῦ μονοσήμου λείμματος (Λ.), ἐν δὲ τοῖς λοιποῖς τῆς δισήμου προσθέσεως (Λ̄) καὶ οὕτω τὸ ῥυθμικὸν μέγεθος τοῦ καταληκτικοῦ ποδός τῆς ἀποθέσεως ἕξισοῦται τοῖς προηγουμένοις ὀλοκλήροις ποσὶ

Καταληκτικὰ τροχαϊκὰ — υ — υ — Λ
" " " βακτυλικὰ — υ υ — υ — Λ̄
" " " ἰωνικὰ ἀπὸ μείζονος — υ υ — υ — Λ̄
" " " παιωνικὰ — υ υ υ — υ — Λ̄

Ἐκ δὲ τῶν ἀπ' ἄρσεως ἀρχομένων καταληκτικῶν μέτρων τῶν μὲν ἰωνικῶν ἀπ' ἐλάσσονος ἢ ἀπόθεσις εἶνε ἑλλειπῆς κατὰ τὴν δευτέραν μακρὰν τῆς θέσεως, ἥτις ἀναπληροῦται διὰ κενοῦ δισήμου χρόνου, ἥτοι δισήμου προσθέσεως

Ἀκατάληκτ. ἰων. ἀπ' ἐλάσσονος ... υ υ — υ υ —
Καταληκτικὰ " " " " υ υ — υ υ — Λ̄

Ἄλλοια εἶνε ἡ ἀπόθεσις τῶν καταληκτικῶν ἰαμβικῶν καὶ ἀναπαιστικῶν μέτρων, ἅτινα μετὰ τὴν τελευταίαν

ὀλόκληρον μονοποδίαν ἔχουσι καὶ μίαν συλλαβὴν ὅτε μὲν μακρὰν, ὅτε δὲ βραχεῖαν ὡς πόδα μεμειωμένον

υ υ —, υ υ —, υ υ —, υ

υ —, υ —, υ —, υ

Τὴν συλλαβὴν ταύτην ἠδύνατό τις νὰ ἐκλάβῃ ὡς τὴν ἄρσιν τοῦ τελευταίου ποδός, ὥστε νὰ λείπη ἡ θέσις, νὰ ἀναπληρῶται δὲ αὕτη διὰ κενοῦ χρόνου δισήμου. Καὶ τῷ ὅτι οὕτως ἐξελαμβάνετο πρότερον ἢ καταληκτικὴ ἀπόθεσις τῶν μέτρων τούτων. Ἐκ τῶν μεμειωμένων ὅμως καταληκτικῶν ἰαμβικῶν τετραμέτρων τῆς ᾠδῆς εἰς τὴν Μοῦσαι καὶ τῶν καταληκτικῶν ἀναπαιστικῶν τετραποδιῶν τοῦ ὕμνου εἰς Νέμεσιν καὶ Ἥλιον, ὧν τὸ μέλος σφάζεται παρασκευασμένον, γίνεται καταφανές ὅτι ἡ τελευταία συλλαβὴ δὲν εἶνε ἄρσις, ἀλλὰ θέσις, τὸ δὲ ἑλλειπὸν μέρος δὲν εἶνε ἡ θέσις, ἀλλ' ἡ ἄρσις τοῦ μεμειωμένου ποδός, αὕτη δὲ ἀναπληροῦται οὐχὶ διὰ κενοῦ χρόνου, ἀλλὰ διὰ τῆς παρεκτάσεως τῆς θέσεως τοῦ προηγουμένου ὀλοκλήρου ποδός ὡδε:

ἀκατάληκτα υ — υ — υ — υ — υ

καταληκτικὰ υ — υ — υ — υ —

ἀκατάληκτ. ἀναπαιστ. υ υ — υ υ — υ υ — υ υ —

καταληκτικὴ " υ υ — υ υ — υ υ —

γ' βραχυκατάληκτα.

Τὰ δὲ βραχυκατάληκτα μέτρα ὑπὸ μὲν τοῦ Ἡφαιστ. ἐν σελ. 27 ὀρίζονται ὡδε: "βραχυκατάληκτα ὅσα ἀπὸ διποδίας ἐπὶ τέλους ὅλῳ ποδὶ μεμειώται", ὑπὸ δὲ τοῦ Ἀριστείδου ἐν σελ. 50 ὡδε: "βραχυκατάληκτα, οἷς πούς δισύλλαβος ἐλλείπει". Βραχυκατάληκτα λοιπὸν μέτρα ἐλέγοντο ὑπὸ τῶν παλαιῶν μετρικῶν ὅσα βαίνονμενα κατὰ διποδίαν ἐν τῇ τελευταίᾳ βάσει ἀντὶ διποδίας εἶχον μονοποδίαν, ὥστε ἦσαν μεμειωμένα ὅλῳ ποδὶ. Τὴν βραχυκατάληξιν οἱ παλαιοὶ μετρικοὶ ἠμαρτημένως ἐξέτεινον καὶ εἰς τὰ ἰωνικά καὶ παιωνικά μέτρα οὐχὶ ὀρθῶς λαμβάνοντες ὡς συνθετοὺς πόδας καὶ τοὺς ἐξασήμους ἰωνικούς καὶ τοὺς πεντασήμους παιωνικούς. Ὀρθότερον δὲ περιοριστίον αὐτὴν εἰς μόνον τὰ ἰαμβικά, τροχαϊκά, ἀναπαιστικά καὶ δακτυλικά μέτρα, ἐξ ὧν εὐρίσκομεν ἐν τῇ παλαιᾷ ποιήσει χρήσιμα διμετρά τε καὶ τρίμετρα καὶ τετράμετρα βραχυκατάληκτα. Ἐν τοῖς μέτροις τούτοις τὰ βραχυκατάληκτα κῶλα ἐμφανίζονται ὡς τριποδία καὶ πενταποδία ἀντὶ τετραποδιῶν καὶ ἑξαποδιῶν, ἢ δὲ ἀναπλήρωσις τοῦ ἑλ-

λείποντος ποδὸς πρέπει νὰ ὑποτεθῆ ὅτι ἐγένετο εἴτε διὰ προεθήκης κενῷ χρόνῳ, ἔχοντος μέγεθος ὅλον ποδός, τοῦ ἐλλείποντος, ἢ καὶ διὰ παρακτάσεως τῆς προτελευταίας συλλαβῆς, Οἷον τοῦ ῥητῶς ὑπὸ τοῦ Ἡφαιστίου καλουμένου βραχυκατάληκτου τετραμέτρου:

οὐδ' Ἄμειψίαν ὄρατε | πτωχὸν ὄντ' ἐφ' ὑμῶν
τὸ δευτέρου βραχυκατάληκτον κῶλον ἀναπληροῦται, τουτέστιν ἀπὸ τριποδίας μεταβάλλεται εἰς τετραποδίαν, ὡς ἀπαιτεῖ ὁ ῥυθμὸς, ἦτοι ὡδε:

— υ — υ — υ — υ —

πτωχὸν ὄντ' ἐφ' ὑμῶν ἢ ὡδε

— υ — υ — υ — υ —

πτωχὸν ὄντ' ἐφ' ὑμῶν.

Ὁ αὐτὸς δὲ λόγος καὶ περὶ τῶν ἄλλων. Πότε ὅμως οἱ παλαιοὶ μετεχειρίζοντο τὸν ἕτερον καὶ πότε τὸν ἕτερον τῆς ἀναπλήρωσεως τοῦ ῥυθμοῦ τρόπον, ἀδυνατοῦμεν νὰ γινώσκωμεν ἡμεῖς νῦν ἀκριβῶς. Ὁσαύτως ἀδυνατοῦμεν πάντοτε ἀσφαλῶς νὰ εἰπώμεν πότε μέγεθος τι ἐκ τριῶν ἢ πέντε τρισήμων ἢ τετρασήμων ποδῶν πρέπει νὰ ληφθῆ ὡς ἀκατάληκτος τριποδία ἢ πενταποδία (πούς σύνθετος ἰαμβικός, πούς σύνθετος παιωνικός) καὶ πότε ὡς βραχυ-

τελευταίου μέτρου ἀναπληροῦται ὁ μεταξὺ τῆς τετάρτης καὶ πέμπτης θέσεως χρόνος.

Τοιοῦτον εἶνε καὶ τὸ ἐν τῷ ἡμετέρῳ ἱερῷ ποιήματι Χριστὸς ἀνέστη ἐκ νεκρῶν θανάτῳ πατήρας καὶ τοῖς ἐν τοῖς μνήμασι Λζῶν χαρισάμενος, πρῶτον τετράμετρον, οὐπερ ἢ ὑπερκατάληξις ἀναπληροῖ τὸν χρόνον τὸν μεταξὺ τῆς τελευταίας θέσεως τοῦ πρώτου τετραμέτρου καὶ τῆς πρώτης θέσεως τοῦ δευτέρου.

ΚΕΦΑΛΑΙΟΝ ΙΓ΄.

Περὶ ἀσυναρτήτων μέτρων.

Κατὰ τὴν θεωρίαν τῶν παλαιῶν μετρικῶν ὑπάρχουσι καὶ μέτρα ἔχοντα κατάληξιν ἐν τῷ μέσῳ. Τὰ τοιαῦτα μέτρα δύνανται νὰ ἔχωσι κατάληξιν καὶ ἐν τῇ ἀποθέσει καὶ τότε καλοῦνται μέτρα δικατάληκτα (Περὶ Ἡφαιστ. ἐν σελ. 56 καὶ Μάριον Οὐίπτωρτον ἐν σελ. 82). Δύνανται δὲ νὰ εἶνε ἀκατάληκτα ἐν τῇ ἀποθέσει καὶ τότε καλοῦνται μέτρα προκατάληκτικά (Ἡφαιστίων ἐν σελ. 54). Τὴν ἐν τῷ μέσῳ τοῦ μέτρου κατάληξιν πρὸς διά-

κρισιν τῆς ἐν τῷ τέλει ὁ Rossbach καὶ ὁ Westphal ὠνόμασαν συγχοπήν ἐκ τῆς γραμματικῆς παραλαμβάνοντες τὸ ὄνομα, ἐν ᾧ οἱ παλαιοὶ καὶ ταύτην ἐλάμβανον ὡς κατάληξιν, ὡς δηλοῦσι τὰ ὀνόματα προκατάληκτικά, δικατάληξία, καὶ ἴσως ἐκάλουν αὐτὴν προκατάληξιν. Τὰ προκατάληκτικά λοιπὸν καὶ δικατάληκτα, τρικατάληκτα καὶ ἐφεξῆς μέτρα ἐκαλοῦντο ὑπὸ τῶν παλαιῶν μετρικῶν γενικωτέρῳ ὀνόματι, μέτρα ἀσυναρτήτα. Ο Βεντλεϋ δὲν ἠδύνηθη νὰ ἐννοήσῃ τὴν ἀληθῆ ἐννοίαν τῶν ἀσυναρτήτων μέτρων, ὡς τοιαῦτα δεχόμενος στίχους τινὰς τοῦ Ἀρχιλόχου καὶ τοῦ Μιμητοῦ αὐτοῦ Ὀρατίου, ἔχοντας ἐν τῷ μέσῳ κατὰ τὸ μείδιον τῶν κέλων χασμωδίαν ἢ συλλαβὴν ἀδιάφορον. Ὡσαύτως δὲ καὶ ὁ Γοδοφρείδος Ἑρμᾶννος. Ὡστε μέχρις καὶ πρῶην ἔμενεν ὅλος ἀγνωστος ἢ ἀληθῆς ἐννοία τῶν ἀσυναρτήτων μέτρων, μέχρις οὐ τέλος ὁ Westphal νεωστὶ (ἐν ἔτει 1865) κατώρθωσε νὰ εὔρη τὸ ἀληθές, ὅθεν λαμπρὸν ἐπεχύθη φῶς εἰς τὸ σκοτεινὸν τοῦτο μέρος τῆς παλαιᾶς μετρικῆς, ἐντυθεὺς δὲ καὶ εἰς ἅπασαν τὴν μετρικὴν. Τὰ ὑπὸ τοῦ Ἡφαιστ.

πρὶ ἀσυναρτήτων μέτρων εἶνε καὶ σύντομα λίαν καὶ σκοτεινὰ καὶ διὰ τοῦτο ἔχεινε μέχρι τοῦδε ἀκατανόητον τὸ σπουδαιότατον τοῦτο μέρος τῆς παλαιᾶς μετρικῆς. Ἰνα δὲ τις ἐννοήσῃ τὰ ὑπὸ τοῦ Ἡφαιστίωνος λεγόμενα πρέπει γὰρ προσλάβῃ ὡς βοήθημα καὶ ὅσα λέγει ὁ Σχολιαστὴς ἐν κεφ. ΙΕ'. καὶ ὁ Μάριος Οὐίκτωρῖνος. Πᾶν λοιπὸν μέτρον, ἐν ᾧ πάντα τὰ σημεῖα τῶν ποδῶν, τουτίστιν αἱ ἄρσεις καὶ αἱ θέσεις, ἀποτυπώνται ὀλοπληρᾶ ἐν τῇ λέξει, λέγεται ὑπὸ τοῦ Μαρίου Οὐίκτωρῖνου ἐν σελ. 193 *metrum cōmplexum*. Τὸ ὄνομα τοῦτο διεσώθη μόνον παρὰ τῷ Λατίνῳ τούτῳ μετρικῷ, παρ' Ἡφαιστίωνι δὲ καὶ τοῖς λοιποῖς Ἕλλησι μετρικοῖς δὲν ἐνηγορεύεται ἕρος τις τοιοῦτος, φαίνεται δὲ ὅτι τὰ τοιαῦτα μέτρα ὑπὸ τῶν Ἑλλήνων ἰκαλοῦντο *συναρτήματα* καὶ οὐχὶ *συναρτήματα*, ὡς νομίζει ὁ Westphal. Εἶνε δὲ τοιαῦτα πάντα τὰ μέτρα, περὶ ὧν ἐπραγματεύθημεν μέχρι τοῦδε, ὡς ἔχοντα ἐνδελεχτὴ ἀκαλουθίαν τῶν ἄρσεων καὶ θέσεων. Ὅσακις δὲ ἔλειπε σημεῖόν τι, τοῦτο συνέβαινον ἐν τῇ ἀποθέσει, ὥστε ἢ ἐνδελεχία τῶν σημείων διακόπτετο μόνον ἐν τῷ ὀρίῳ δύο μέτρων ἢ ἑτίχων καὶ οὐχὶ ἐντός ἐνός καὶ τοῦ αὐ-

τοῦ μέτρου. Ὅταν δὲ ἢ ἐνδελεχία αὕτη τῶν σημείων ἢ ποδικῶν χρόνων διακόπτεται ἐν τῷ μέτρῳ τοῦ μέτρου, τότε τὸ μέτρον τοῦτο καλεῖται *ἀσυναρτήτων* (*inconplexum*). Ὁ ἕρος μέτρον *ἀσυναρτήτων* προσφύεστατα ἐτέθη ὑπὸ τῶν παλαιῶν, ἀναφέρεται δὲ οὐχὶ εἰς τὴν διακοπὴν τῆς ἐνδελεχίας ἐκείνης, ἣν οἱ παλαιοὶ καλοῦσι *συναρτήματα*, οὐχὶ δὴλαδὴ εἰς τὴν ἄδειαν τῆς χασμωδίας ἢ τῆς ἀδιαφόρου ἐν τῷ μέτρῳ τοῦ μέτρου, ὡς ὑπέλαβεν ὁ Bentley καὶ ὁ Godofredus Hermannus, ἀλλ' εἰς τὴν ἐνδελεχίαν τοῦ ῥυθμιζομένου ὡς πρὸς τοὺς ποδικούς χρόνους, ἢ τοιῶν πόδα καὶ τὰ ποδικὰ μέρη. Ὁ ῥυθμικός ὅμως καὶ ἐν τοῖς ἀσυναρτήτοις μέτροις, ὡς καὶ ἐν τοῖς καταληκτικοῖς, εἶνε ὀλοπληρὸς καὶ ἀγείωτος, καίπερ διακοπτομένης τῆς λεκτικῆς ἐνδελεχίας. Διότι ὁ τῆς προκαταλήξεως χρόνος ἀναπληροῦται, ὡς καὶ ὁ τῆς καταλήξεως, χωρὶς γὰρ πάθῃ ὁ ῥυθμὸς διὰ τῆς προσθέσεως τηλικούτου κενοῦ χρόνου ἢ διὰ τῆς τηλικαύτης ἀφαιρέσεως τῆς προηγουμένης μακρᾶς, ὥστε γὰρ ἀναπληρωθῇ ὁ ἑλλειψὶς χρόνος τῆς λέξεως. Ὅστε ἐν τοῖς ἀσυναρτήτοις μέτροις μεταβάλλεται οὐχὶ ὁ πούς, ἀλλὰ

— / υ υ / / υ υ / | / υ υ / / υ υ / / υ υ /
 / υ υ / / υ υ / / /

Τῶν δὲ τροχαϊκῶν καὶ ἰαμβικῶν μέτρων, βαυνομένων, ὅς ἐν τοῖς ἔμπροσθεν εἴρηται, κατὰ διποδίαν, πᾶσα βᾶσις τροχαϊκὴ τε καὶ ἰαμβικὴ δύναται νὰ εἴνε ἢτοι ἀκατάληκτος ἢ καταληκτικὴ ἢ προκαταληκτικὴ ἢ δικατάληκτος. Καὶ ἀκατάληκτος μὲν τροχαϊκὴ καὶ ἰαμβικὴ βᾶσις εἴνε ὁ διτροχαιος καὶ διἰαμβος, καταληκτικὴ δὲ ἢ μειωμένη τῇ τελευταίᾳ ᾄρσει, προκαταληκτικὴ δὲ ἢ μειωμένη τῇ πρώτῃ ᾄρσει, δικατάληκτος δὲ ἢ μειωμένη τῇ τελευταίᾳ καὶ τῇ πρώτῃ ᾄρσει.

βᾶσις	τροχαϊκὴ	ἰαμβικὴ
ἀκατάληκτος	/ υ / υ	υ / υ /
καταληκτικὴ	/ υ /	υ / /
προκαταληκτικὴ	/ / υ	/ υ /
δικατάληκτος	/ /	/ /

Τὰ μὲν λοιπὰ συσχετώμενα τροχαϊκὰ καὶ ἰαμβικὰ μέτρα σύγκεινται ἐκ καθαρῶν ἀκατάληκτων βᾶσεων ἢ λαμβάνουσι μόνον ἐν τῇ ἀποθέσει τὴν καταληκτικὴν βᾶσιν, τὰ δὲ τροχαϊκὰ καὶ τὴν δικατάληκτον. Τὰ ἀσυνάρτητα ὅμως τροχαϊκὰ ἢ ἰαμβικὰ μέτρα λαμβάνουσιν οὐ μόνον τὴν καταληκτικὴν, ἀλλὰ καὶ τὴν προκαταληκτικὴν καὶ τὴν δικατάληκτον βᾶσιν

καὶ οὐχὶ μόνον ἐν τῇ ἀποθέσει, ἀλλὰ καὶ ἐν πάσαις ταῖς χώραις, πλην τῶν ἰαμβικῶν, ἅτινα δὲ δύνανται νὰ λάβωσι τὴν προκαταληκτικὴν καὶ δικατάληκτον βᾶσιν μόνον ἐν τῇ ἀρχῇ, ἐπειδὴ τότε θὰ ἔπαυον νὰ εἴνε μέτρα ἰαμβικὰ, ἀρχόμενα δὴλὰ δὴ ἀπὸ τῆς ᾄρσεως.

Καὶ τὰ μὲν ἀσυνάρτητα τροχαϊκὰ εἴνε τριῶν εἰδῶν
 α') ἀσυνάρτητα τροχαϊκὰ μετὰ καταληκτικῆς βᾶσεως ἐν τῷ μέτρῳ· τοιοῦτον εἴνε τὸ προκαταληκτικὸν τῆς Σαφροῦς τετραμέτρον

« ἔστι μοι καλὰ πάϊς | χρυσέοισιν ἀνθέμασι ».

/ υ / υ / υ / | / υ / υ / υ / υ

Τοιαῦτα ἀσυνάρτητα μέτρα δύνανται νὰ ἔχωσι καὶ ἐν τῇ ἀποθέσει ἅμα κατάληξιν καὶ τότε εἴνε δικατάληκτα, οἷον τὸ ἐν Αἰσχύλῳ Ἀγαμέμν. 176 τετραμέτρον

τὸν φρονεῖν βροτοὺς ὀδύσαντα, τὸν πάθει μάθος

/ υ / υ / υ / | / υ / υ / υ / υ ἢ καὶ

τρικατάληκτον, οἷον ἐν Χοηφόροις 585 (κατὰ τὴν πέμπτῃ ἐκδοσιν τοῦ Δινδορραίου)

πολλὰ μὲν γὰρ τρέφει | δεινὰ δειμάτων ἄχη

/ υ / | / υ / | / υ / υ / υ / υ ἢ καὶ

τρικατάληκτα, οἷον ἐν Ἀγαμέμν. 180 :

μησιπήμων πότος· και παρ' ἄκοντας ἦλθε σωθρονεῖν

—υ —|— υ —|— υ —|— υ — υ — υ —

β') ἀσυνάρτητα τροχαϊκά μετὰ προκαταληπτικῆς βάσεως
οἷον τὸ προκαταληπτικὸν δίμετρον ἐν Εὐμενίσι 323

“ και δεδερχόσιν πεινάυ ”

— υ — υ — — υ .

Τοιαῦτα εἶνε και τὰ μέτρα τῆς στρεφῆς τῶν Περσῶν
ἐν στίχῳ 550 κ. ε .

Ξέρξης μὲν ἄγαγεν, τοτσί,

— — υ — υ — υ — .

γ') ἀσυνάρτητα τροχαϊκά μετὰ δικατάληκτου βάσεως,
οἷον τὸ ὑπὸ τοῦ Ἡφαιστῖωνος ἐν σελ. 107 μνημονευόμενοι
τετράμετρον τῆς Σαφούς

δῶρο δῆυτε, Μοῖσαι, | χρύσειον λιποῖσαι

— υ — υ — υ — | — υ — υ — υ — Λ

Τοιοῦτον ἀναμφισβήτητον παράδειγμα εἶνε και τὸ ἐν Εὐ-
μενίσι στίχ. 920⁹

ῥυσίβωμον Ἑλλά|νων ἄγαλμα δαιμόνων

— υ — υ — υ — | — υ — υ — υ — Λ και

τὸ παρὰ Πινδάρῳ Ποθιονικῶν 5, 68 .

Ὡσαύτως εἰς τρία κυρίως εἶδη πρέπει γὰ διακριθῶσι

και τὰ ἀσυνάρτητα ἰαμβικὰ μέτρα

α') ἀσυνάρτητα ἰαμβικὰ μετὰ καταληπτικῆς βάσεως ἐν τῷ
μέτρῳ Τροῦτον εἶνε τὸ ὑπὸ τοῦ Ἡφαιστῖωνος ἐν σελ. 106⁹ μνη-
μονευόμενον δικατάληκτον τετράμετρον .

Δήμητρι τῆ Πυλοῖη | τῆ τεῦτον οὐκ Πέλασγῶν

— υ — υ — υ — | — υ — υ — υ —

β') ἀσυνάρτητα ἰαμβικὰ μετὰ προκαταληπτικῆς βάσεως .

Τοιαῦτα εἶνε τὰ ὑπὸ τοῦ Ἡφαιστῖωνος ἐν σελ. 98⁹ μνημονευό-
μενα ἀκατάληκτα και καταληπτικά τετράμετρα ἀσυνάρτη-
τα .

— υ — υ — υ — | — υ — υ — υ — (τετράμετρον ἀκατάληκτον)

— υ — υ — υ — | — υ — υ — υ — (τετράμετρον καταληπτικόν)

Και τὸ μὲν πρῶτον φαίνεται ὅτι μετεχειρίσθη ἦδη ὁ Ἀχιλλο-
χος, εἰς ὃν ἀποδίδεται ὑπὸ τοῦ Ἡφαιστῖωνος ὁ ἐξῆς στίχος

Δήμητρος ἀγνῆς και Κόρυς | τὴν πανήγυριν σέβων .

Ἐπειτα δὲ και οἱ κωμικοί, οἷον ὁ Ἀριστοφάνης ἐν τῷ τέλει
τῶν Ὀρνίθων 1755 και ἐξῆς⁹ διστάλοις στρεφαῖς . Τὸ δὲ δεύ-
τερον εἶνε ὡσαύτως εὐχρὸν ἐν τῇ κωμικῇ μελικῇ, οἷον ἐν
τῇ παρόδῳ τῶν Σφηκῶν 248 και ἐξῆς

“ τὸν πῆλόν, ὦ πάτερ, πάτερ, τουτονὶ φάλαξαι ”

Ἀμφότερα δὲ τὰ μέτρα ταῦτα εἶνε προσέτι ἐκ τῶν συνη-

θεωτάτων μέτρων τῆς τραγικῆς μελικῆς, ὅσον τὸ δυνατόν ἄνευ τῶν ἀλόγων ἄρσεων. Διὰ δὲ τὴν συχνὴν παρ' Εὐρηπίδῃ χρῆσιν ἐκαλοῦντο ἀμφότερα κατὰ Ἡρακλείωνα Εὐρηπίδεια, τὸ δὲ ἀκατάληκτον Εὐρηπίδειον τετραμετρικαὶ δευασύλλαβον.

Ἐτερον δὲ εἶδος τοῦ ἀσυνάρτητοῦ ἰαμβικοῦ τετραμέτρου εἶνε, ὅταν ἡ δευτέρα ἅμα καὶ ἡ τετάρτη βάσις εἶνε προκαταληκτικαὶ (πρβλ. ἐπτά ἐπὶ Θήβας. 289 καὶ 290), ἢ ἡ δευτέρα ἅμα καὶ ἡ τρίτη (πρβλ. Εὐρ. Ἰκέτιδ. 279).

Τέλος δὲ εὐρίσκονται τετράμετρα ἔχοντα πάσας τὰς βάσεις (πλὴν, ἐννοεῖται, τῆς πρώτης) προκαταληκτικῆς, οἷον ἐν Οἰδ. Τυράννω 649

οπιθοῦ θελήσας φρονήσας τ' ἀναξ, λίττομαι
υ — υ — υ — υ — υ — υ — υ — υ —

Συχνότερα δὲ τῶν τοιούτων τετραμέτρων εἶνε τὰ μετὰ προκαταληκτικῆς βάσεως ἀσυνάρτητα ἰαμβικὰ τρίμετρα. Ἐχουσι δὲ ταῦτα ἢ τὴν δευτέραν ἐλάττω προκαταληκτικὴν (Αἰσχύλ. 411, 412, 218, 219,) ἢ τὴν δευτέραν ἅμα καὶ τὴν τρίτην (Αἰσχύλ. 238

γ') ἀσυνάρτητα ἰαμβικὰ μετὰ καταληκτικῆς ἀναπνευστικῆς βάσεως. Τοιούτου εἶνε τὸ ἰαμβικὸν τε-

τετράμετρον ἐν Οἰδ. Τυράννω 200.

τὸν, ὃ τὰν πυρφόρων | ἀστραπαῶν κράτη νέμων

υ — υ — υ — υ — υ — υ — υ — υ —

καὶ τὸ παρὰ τοῖς τραγικοῖς λίαν συχνὸν ἰαμβικὸν τρίμετρον, ὅπερ συχνότερον εὐρίσκεται μετὰ καταληκτικῆς ἀποθέσεως ἢ μετ' ἀκατάληκτου, ὡς ἐπτά ἐπὶ Θήβ. 766.

τέλεια γάρ παλαιῶτων ἀρχῶν

υ — υ — υ — υ — υ — υ — υ — υ —

Ἰωνικὰ δὲ μέτρα ἀσυνάρτητα εἶνε μόνον τὰ ἀπ' ἐλάσσονος προκαταληκτικὰ καὶ δικατάληκτα. Ἰωνικὰ δὲ ἀπὸ μείζονος ἀσυνάρτητα μέτρα δὲν ὑπάρχουσι. Ἡ τῶν ἰωνικῶν λοιπὸν ἀπ' ἐλάσσονος κατάληξις ἔχει σχῆμα τὸ τοῦ ἀναπαιστού (υυ—). Κατὰ τὸν ῥυθμὸν ὅμως ὁ ἀναπαιστικὸς οὗτος πούς εἶνε παντὰ πασι διάφορος τοῦ τετρασήμου ἀναπαιστού, διότι εἶνε πούς ἐξάσημος, ὅστις ὅταν ἀποτελῇ τὸ τέλος ἰωνικοῦ τινος μέτρου ἢ περιόδου, περὶ ταῦτα πρὸς δίσσημον προσθεσιν. Τὸν ἰωνικὸν ὅμως τοῦτον ἀναπαιστὸν εὐρίσκωμεν καὶ ἐν μέσῳ τῶ μέτρῳ. Ἐν τῇ πρώτῃ π. χ. στροφῇ τῆς περιόδου τῶν Περσῶν ἀναγινωσκόμεν μετὰ προηγουμένων ἀκατάληκτους ἰωνικούς ἐν στίχ. 70 καὶ

στι μονοειδή ἢ καθαρὰ, εἶνε πάντα τὰ μέτρα, περί ὧν ἐπρα-
γματεύθημεν ἐν τοῖς προηγουμένοις κεφαλαίοις.

Τῶν καθαρῶν ἢ μονοειδῶν μέτρων ἀντίθετα εἶνε τὰ
ὑπὸ τοῦ Ἡρακλείωνος ἐπισύνθετα καὶ μικτὰ καλού-
μενα, καθ' ὅσον ταῦτα συντίθενται ἐξ ἀνομοίων μετρικῶν
ποδῶν. Κοινὸν ὄνομα τῶν δύο τούτων κατηγοριῶν τῶν μέ-
τρων δὲν παρέδόθη εἰς ἡμᾶς. Δυνάμεθα δὲ ἡμεῖς νὰ κα-
λίσωμεν τὰ μέτρα ταῦτα, κατ' ἀντίθεσιν τῶν ὁμοειδῶν,
ἀνομοιοειδή. Καὶ οἱ μὲν πόδες, ἐξ ὧν συντίθενται τὰ ἀ-
νομοιοειδή ταῦτα μέτρα, ἀνήκουσιν εἰς τὸ τετράσημον
δακτυλικόν καὶ τὸ τρίσημον ἰαμβικόν γένος, εἴτε δὴλαδὴ
δάκτυλοι καὶ ἀναπαιστοί, τροχαῖρι καὶ ἰαμβοί, ὥστε τὰ
ἀνομοιοειδή μέτρα συντίθενται ἐκ δακτύλων ἅμα καὶ τρο-
χαίων ἢ ἐξ ἀναπαιστων ἅμα καὶ ἰαμβων. Ὁ δὲ τρόπος
τῆς συνθέσεως τῶν ἀνομοιοειδῶν μέτρων εἶνε διττός, ἢ
τροί δὴλ. οἱ ἑτερογενεῖς πόδες συντίθενται ἐν ἐνὶ καὶ τῷ
αὐτῷ κῶλῳ τοῦ μέτρου, ἢ τὰ κῶλα τοῦ μέτρου δύο ἢ
καὶ πλείονα ὄντα, καθ' ἑαυτὰ μὲν εἶνε καθαρὰ ἢ μο-
νοειδή, τουτέστιν οἱ πόδες ἑκατέρου ἢ ἑκάστου αὐτῶν
καθ' ἑαυτὸ ἀνήκουσιν εἰς τὸ αὐτὸ μετρικὸν εἶδος, δια-
φέρουσιν ὅμως ἀλλήλων τὰ κῶλα κατὰ ταῦτο, ὅτι κατὰ

τούς μετρικούς αὐτῶν πόδας ἄλλα ἀνήκουσιν εἰς ἄλλα με-
τρικὰ εἶδη. Τὰ μὲν λοιπὸν κατὰ τὸν πρῶτον τρόπον τῆς συν-
θέσεως γινόμενα μέτρα καλοῦνται ὑπὸ τῶν παλαιῶν
μετρικῶν μικτὰ (μετρα μικτά), τὰ δὲ κατὰ τὸν δεύ-
τερον ἐπισύνθετα (μετρα composita). Ὅταν πχ.
τροχαῖοι καὶ δάκτυλοι συντεθέντες ἀποτελῶσιν ἐν κῶ-
λῳ, οἷον τὸ γλυκῶνιον καλούμενον

κάπρος ἢ νίχ' ὁμαινόλης
— υ, — υ υ, — υ, —

τότε τὸ κῶλον τοῦτο καλεῖται μικτόν. Ὡσαύτως δὲ καὶ τὰ
ἐκ τῶν δύο ἢ πλείονων μικτῶν κῶλων συγκείμενα μέτρα κα-
λοῦνται μικτὰ μέτρα, οἷον τὸ δίκωλον τετράμετρον

πολλὰ τὰ θεινὰ κούδεν ἀνθρώπου θεινότερον πέλει.

— υ υ, — υ — υ — —, — υ υ, — υ, — λ

Ἐπισύνθετον ὁμως μέτρον καλεῖται, ὁπότεν τὸ μέτρον εἶνε
δίκωλον καὶ ἑκάτερον μὲν κῶλον εἶνε καθαρὸν, ὅμως δὲ
τὸ μὲν ἕτερον καθαρὸν δακτυλικόν, τὸ δὲ ἕτερον καθα-
ρὸν τροχαϊκόν, ἢ τὸ μὲν ἕτερον καθαρὸν ἀναπαιστικόν,
τὸ δὲ ἕτερον καθαρὸν ἰαμβικόν, οἷον τὸ τοῦ Ἀρχιλό-
χου μέτρον, τὸ συγκείμενον ἐκ δακτυλικῆς τετραπο-
δίας καὶ ἰθυβαλλικοῦ (τριποδία π. τροχαϊκῆς).

"ούκ ἐθ' ἑμῶς θάλλεις ἀπαλὸν χροῖα | κάρφεται γὰρ ἦδη"

— υ υ, — σσ — υ υ — υ υ | — υ — υ — σ

Τοιοῦτον εἶνε καὶ τὸ τοῦ Πινδάρου ἐν Πυθιονικῶν 1, 1.

"χρυσία φόρμιγξ Ἀπόλλωνος καὶ Ἰσπλοκάμων"

— υ, — —, — υ, — —, | — υ υ — υ υ, — Α.

Ὅτε ἐν ἀνάγκῃ τὰ μὲν ἐπιούθητα μέτρα πρέπει νὰ ᾖνε πολύκωλα, τοῦλόχιστον δίκωλα, τὰ δὲ μικτὰ δύνανται νὰ εἴνε καὶ μονόκωλα.

Οἱ παλαιοὶ οὗτοι τεχνικοὶ ὄροι, μέτρα μικτὰ, μέτρα ἐπιούθητα, ᾗνε προσφυσίστατοι εἰς τὰς μετρικὰς ταύτας κατηγορίας διότι μεῖζις καλεῖται ἡ τοιαύτη σύνθεσις καθ' ἣν τὰ στοιχεῖα, ἐξ ὧν γίνεται, ἀποτελοῦσι νέον τι σῶμα ἑνιαῖον, ἀχώριστον καὶ διάφορον τῶν ἐξ ὧν γίνεται ἡ σύνθεσις στοιχείων. Τοῦτο τῶ ὄντι συμβαίνει, ὅταν π'χ τροχαῖοι καὶ δακτυλοὶ συνάπτονται εἰς ἓν κῶλον, ὅπερ οὔτε τροχαῖκόν, οὔτε δακτυλικόν δύναται νὰ ὀνομασθῆ. Κατὰ δὲ τὸν ἕτερον τρόπον γίνεται ἐπι σύνθεσις, τοῦτέστι δακτυλικῶ τινι κῶλῳ συνάπτεται τροχαῖκόν, ἐκάτερον ἑμῶς εὐκόλως δύναται νὰ χωρισθῆ ἀπὸ τοῦ ἑτέρου, διότι δὲν συνέβη χημικῆ τρόπον τι νὰ ἴνωσις τῶν ἀπαρτιζόντων τὸ μέτρον στοιχείων

ἢ κῶλον. Ἡ πρόθεσις ἐπὶ ἐν τῇ λέξει ἐπισύνθεσις εἶνε χαρακτηριστικὴ, δηλοῦσα ὅτι ἐν τῇ συνθέσει ταύτη τῶ πρώτῳ κῶλῳ ἐπιφέρεται ἀπλῶς τὸ δεύτερον, ἀμρύτερα δὲ διάφορα ἀλλήλων ὄντα συνάπτονται ἀλλήλοις διὰ τῆς λεκτικῆς συναφείας.

ΚΕΦΑΛΑΙΟΝ ΙΕ'.

Περὶ συστηματικῶν.

Ἐκτὸς τῆς διαιρέσεως τοῦ ἐρρυθμοῦ μέλους εἰς κῶλα καὶ περιόδους, ὑπάρχει προσέτι καὶ μεῖζιον ἔτι μελικὴ καὶ ρυθμικὴ διαιρέσις. Καθεὲς δὲ ἢ δύο ἢ καὶ πλείονα κῶλα συντιθέμενα ἀποτελοῦσι τὴν περίοδον, οὕτω πάλιν καὶ δύο ἢ καὶ πλείονες περίοδοι συντιθέμεναι ἀποτελοῦσι μεῖζιον τι ἔτι σῶμα μελικόν, ὅπερ ἐκφράζει τελείαν τινὰ καὶ παντάπασιν ἀπληροσμένην μελωδίαν. Ἡ μελωδία αὕτη ἀνακυκλεῖται ἢ τοι ἔπαναλαμβάνεται ἐρεξῆς ἢ αὐτὴ ἀπαξ ἢ πλειονάκις. Ἡ ἀνακύκλισις δὲ αὕτη τῆς μελωδίας διαίρει καὶ τὸν ὅλον ρυθμὸν εἰς μέρη σαφῶς διακεκριμένα ἀπ' ἀλλήλων, ὅτε ἕκαστος αὐτῶν ἀποτελεῖ ἑδίον τι σῶμα μελικόν τε ἄμα καὶ ρυθμικόν. Ἐπειδὴ δὲ ἡ μελω-

δια ανακυκλῶται, τούτέστιν εξαγγελθεῖσα ἀπ᾽ ἑξ ἀρχῆς μέχρι τέλους ὑποστρέφει πάλιν εἰς τὴν ἀρχὴν καὶ ἐπαναλαμβάνεται ἢ αὐτὴ, ἐντεῦθεν τὸ ἀνακυκλούμενον τοῦτο μείζον μέρος καλεῖται στροφεή. Διὰ τὸν αὐτὸν δὲ λόγον, ἦτοι διὰ τὴν ἀνακύκλῃσιν τῆς αὐτῆς μελωδίας, καὶ αἱ στροφαὶ τοῦ ᾄσματος ποιοῦνται πᾶσαι καθ' ὁμοίου τρόπου, τούτέστι τὸ κείμενον συντίθεται ἐκ τῶν αὐτῶν καὶ κατὰ τὸν αὐτὸν ἐν τῇ πρώτῃ στροφεῇ τρόπον τεταγμένων ῥυθμικῶν στοιχείων, τούτέστι ποδῶν, κῶλων καὶ περιόδων.

Ἡ στροφικὴ διαίρεσις φαίνεται ὅτι ἦτο ἡ ἀρχαιοτάτη μορφή, ὡς πάσης ἄλλης ποιήσεως, οὕτω καὶ τῆς Ἑλληνικῆς. Τοῦ Ἑλληνικοῦ ἔπους προηγῆθη μελική τις ποιησις, ἣτις ἄρδην ἀπόλειτο, γινώσκωμεν δὲ μόνον ὅτι τὰ πρὸ τῶν ὁμηρικῶν ποιημάτων ἐπικά ποιήματα, τὰ κλέε ἀνδρῶν καλούμενα, ἦδοντο. Ὅτι δὲ ταῦτα ἦσαν στροφικὰ δὲν δύναμεθα μὲν νῦν νὰ ἀποδείξωμεν, πρέπει ὅμως νὰ δεχθῶμεν αὐτὰ ὡς τοιαῦτα κατ' ἀναλογίαν πρὸς ἄλλα ἐπικά ποιήματα ἄλλων ἔθνων, εἴα τὰ παλαιὰ Ἰνδικὰ καὶ Ζενδικὰ, ἃτινα εἶνε διηρημένα κατὰ στροφάς. Ὑστερον δὲ ἀπ'

οὗ τὸ ἔπος ἀπὸ ἀλλαγῆς τῆς μουσικῆς ἐρμηνείας, ἐραφθεῖτο δὲ μόνον, ἀπέβαλε καὶ τὴν στροφικὴν διαίρεσιν καὶ ἐγένετο ἄστροφον, ἦτοι ποίημα κατὰ στίχον. Τῷ χρόνῳ ὅμως καὶ ἡ μελικὴ τῶν Ἑλλήνων ποιησις πολλαχῶς ἀπὸ ἀλλαγῆς τῶν στροφῶν. Ἡ ἐπαναληψις δὲ τῆς μελωδίας εἶνε ἡ ἀπλουστάτη μουσικὴ μορφή, ὅθεν καὶ ἐν τῇ νεωτέρῃ μουσικῇ αὕτη εἶνε μὲν πάντοτε χρήσιμος ἐν τοῖς δημοτικοῖς ᾄσμασι καὶ τοῖς βεχνητικαῖς κρούμασιν, ὅμως οὐδέποτε ἐν ταῖς ὑψηλοτέροις εἶδεσι τῆς μουσικῆς. Ὡσαύτως λοιπὸν καὶ εἰς τὴν Ἑλληνικὴν μουσικὴν, ἐξ ὅσον αὕτη προήγεται εἰς τὴν ἀκμὴν καὶ τελειότητα, ἐπὶ τοσούτον ἀπήρθεκεν ἡ ἀρχαία ἀπλότης. Ἀντὶ δὲ τῆς στροφικῆς ἀνακυκλήσεως ὁ μελοποιὸς ἐπισυνῆπτεν αἰεὶ νέας καὶ ἀλλοίας μελωδίας ἐν τῷ ποιήματι αὐτοῦ. Συνέβη δὲ τούτο κατ' ἀρχάς ἐν τῇ νόμῳ καλουμένῃ. Ἐν τῇ ποιητικῇ λοιπὸν ταύτῃ ἡ στροφικὴ ἐπαναληψιστῶν αὐτῶν μέτρων οὐδεμίαν ἔτι εἶχε σημασίαν, ἀντὶ δὲ ταύτης παραφαίνεται ἡ μορφή τῶν ἀπολειψμένων ᾄσμάτων. Ἐκ τοῦ νόμου εἰσεχώρησεν ἔπειτα ἡ τριαυτὴ μέθοδος εἰς τὸν διθύραμβον καὶ

ἐξ ὧν σύγκριται πᾶν μέλος ἢ καθ' ὅλου πᾶν ἔρρυθμον ποίημα, ἐρχόμεθα τέλος νὰ πραγματευθῶμεν ἐν τῷ προκειμένῳ κεφαλαίῳ περὶ τῆς διαφορῆς συνθέσεως τῶν ῥυθμικῶν τούτων στοιχείων, τούτεστι τῶν μέτρων (περιόδων) καὶ συστημάτων, εἰς ἀποτελεῖσιν ὅλου ποιήματος. Περὶ τούτου οἱ παλαιοὶ μετρικοὶ ἐπραγματεύοντο γενικώτερον, καὶ ἀφοριστικώτερον ἐν τῷ μέρει τῆς μετρικῆς τῷ ἐπιγραφόμενῳ περὶ ποιήματος. Τοιαῦται δὲ εἶνε αἱ δύο πραγματεῖαι περὶ ποιήματος ἐν τῷ τέλει τοῦ ἔργου τοῦ Ἡφαιστίου, αἵτινες θὰ χρησιμεύσωσι καὶ ἡμῖν ὡς κυρία πηγή. Ὁ Ἡφαιστῖος λοιπὸν διακρίνει δύο ἀνώτατα γένη τῶν μετρικῶν συνθέσεων ἢ ποιημάτων, τὴν κατὰ στίχον σύνθεσιν (ποίημα κατὰ στίχον) καὶ τὴν κατὰ σύστημα ἢ συστηματικόν (ποίημα κατὰ σύστημα ἢ συστηματικόν). Καὶ ποίημα μὲν κατὰ στίχον εἶνε, ὅταν τὸ ποίημα καταμετρηθῆται ὑπὸ τοῦ αὐτοῦ μέτρου, ὅταν δηλ. ἀποτελῆται ἐκ τῆς ἐπαναλήψεως τοῦ αὐτοῦ μέτρου, μηδὲν δ' ἄλλο παρεμβαλλῆται ἐν τῷ μεταξύ. Τὸ τοιοῦτον ποίημα ὃ μὲν Marius Victorinus λέγει ἀμεταβόλον, οἱ δὲ μεταγενεστέροι, οἷον ὁ Τζέτζης στιχηρὸν. Τοιαύτη δ' εἶνε ἡ μετρικὴ μορφή τῆς ἐπικῆς ποι-

ήσεως, ἐν ἣ ἐξ ἀρχῆς μέχρι τέλους ἐπαναλαμβάνεται ἄνευ διακοπῆς τὸ δακτυλικὸν ἑξάμετρον. Ποίημα δὲ κατὰ σύστημα ἢ συστηματικόν εἶνε τὸ ὑπὸ πλείονων μέτρων εἰς ἓν σῶμα παραληφθέντων καταμετρούμενον ἢ συμπληρούμενον, ὅταν δηλ. πλείονα μέτρα συνάπτονται εἰς ἓν σῶμα ἢ σύστημα εὐκόλως διακρινόμενον καὶ τὸ ποίημα ἀποτελῆται ἐκ τῆς ἐπαναλήψεως τῶν τοιούτων συστημάτων (στροφῶν). Ἀποτελεῖται δὲ τὸ σύστημα συνήθως μὲν ἐκ μέτρων ἀνομοίων ἢ μεταβολικῶν κατὰ τὸν Marium Victorinum, ἐνίοτε δὲ καὶ ἐξ ὁμοίων ἢ ἀμεταβόλων μέτρων. Τοιαύτη εἶνε ἡ μορφή τῆς λυρικῆς ποιήσεως, καίτοι ἐν αὐτῇ καὶ ἡ κατὰ στίχον σύνθεσις ἃς ἐφεξῆς θὰ εἴπωμεν, δὲν εἶνε παντάπασιν ἀχρηστος. Πίνεται δὲ καὶ μίξις τῶν δύο τούτων γενῶν, τῆς τε κατὰ στίχον καὶ τῆς κατὰ σύστημα συνθέσεως. Τὰ δὲ τὴν τοιαύτην ἔχοντα σύνθεσιν ποιήματα ὃ Ἡφαιστῖος καλεῖ μίχτά γενικά. Τοιαῦτα δ' εἶνε τὰ δραματικά ποιήματα, ὧν μέρος μὲν εἶνε γεγραμμένον κατὰ στίχον, μέρος δὲ κατὰ σύστημα. Ἐν τῇ νεωτέρᾳ ὅμως τῶν παλαιῶν κωμῳδία δὲν συνέβαινε τοιαύτη μίξις, ἀλλὰ τὰ ποιήματα ταῦτα ἀποβαλόντα τὰ μελικά τῆς παλαιᾶς κωμῳδίας μέρη ἐπέ-

νοστο ποιήματα κατὰ στίχον, ὡς τὰ ἐπικά, διαφέρουσι δὲ τῶν ἐπικῶν κατὰ τοῦτο, ὅτι μέρος μὲν αὐτῶν ἀποτελεῖται ἐκ τριμέτρων, μέρος δὲ ἐκ τετραμέτρων κατὰ στίχον συντιθεμένων, ἐν ᾧ τὰ ἐπικά ποιήματα ἐτήρουν πάντοτε διὰ παντός τὸ αὐτὸ μέτρον. Ὅθεν ὁ Ἡρακλείων κατωτέρω τὸ μὲν ἔπος προσαγορεύει κατὰ στίχον ἄμικτον, τὰς δὲ νεωτέρας κωμῳδίας ποιήματα κατὰ στίχον μικτά. Οὐχὶ δὲ μόνον τὰ δραματικά, ἀλλὰ καὶ τὰ ἐπικά ποιήματα δύνανται νὰ εἶνε γενικὰ μικτά, ὅταν εἰς τὴν κατὰ στίχον ἐπικήν διήγησιν παρεμβάλωνται μελικά μέρη ἔχοντα τὴν συστηματικὴν σύνθεσιν, οἷον συμβαίνει συχνὰ ἐν τοῖς ποιήμασι τῶν Ἑλλήνων Βουκολικῶν καὶ ἐν τοῖς τοῦ Κατούλλου καὶ Οὐεργιλίου. Τοῖς εἰρημένοις προστιθῆσιν ὡς ἐπίμετρον ὁ Ἡρακλείων τὰ κοινὰ γενικά, ἥτοι τὰ κατὰ γένος κοινὰ. Τοιαῦτα δὲ εἶνε τὰ ἐξ ἀμεταβόλων μέτρων συγκείμενα ποιήματα, ἅτινα διττῶς δύνανται νὰ ὑποληφθῶσιν, ἥτοι ὡς κατὰ στίχον γεγραμμένα ἢ ὡς κατὰ σύστημα. Τοῦτο συμβαίνει καθ' Ἡρακλείωνα ἐν τισὶν ἀμεταβόλοις ποιήμασι τῆς Σαπφούς, ἐν οἷς τὸ κεφάλαιον τῶν στίχων διαίρεται ἑκάστοτε διὰ τοῦ ἀριθμοῦ δύο (2), ὥστε δύναται

τις νὰ δεχθῆ αὐτὰ ὡς κατὰ δίστιχα συστήματα ἢ στροφῶς πεποιημένα. πάλιν δὲ, ἐπειδὴ ἑκάτερος τῶν ἐν τῇ δυάδι στίχων εἶνε ὅμοιος καὶ ἐπειδὴ ἡ ποιήτρια ἠδύνατο νὰ ἔχη πάντα κατὰ τύχην οὕτω πεποιημένα, ὥστε τὸ κεφάλαιον τῶν στίχων νὰ διαιρῆται διὰ τοῦ ἀριθμοῦ δύο (2), δύναται τις νὰ εἴπῃ, ὅτι εἶνε γεγραμμένα κατὰ στίχον. Καθόλου δ' εἰπεῖν ἢ μὲν κατὰ στίχον σύνθεσις εἶνε οἰκεία τῆς ῥαφιδουμένης ποιήσεως (τοῦ ἔπους καὶ τοῦ διαλόγου τῶν δραμάτων), ἢ δὲ συστηματικὴ τῆς μελικῆς ποιήσεως.

Τὰ δὲ διάφορα γένη τῆς συστηματικῆς σύνθεσεως εἶνε καθ' Ἡρακλείωνα τὰ ἑξῆς.

Α'. τὰ κατὰ σχέσιν

Κατὰ σχέσιν (δῆλον ὅτι ἄσματα) εἶνε τὰ ἔχοντα ἀντιστροφικὴν ἀνταπόδοσιν καὶ ἀνακλισησιν. Διακρίνει δὲ ὁ Ἡρακλείων ἑξ εἶδη τῶν κατὰ σχέσιν ἄσμάτων, τὰ μονοστροφικά, τὰ ἐπωδικά, τὰ κατὰ περικοπὴν ἀνομοιομερῆ, τὰ ἀντιθετικά, τὰ μικτά κατὰ σχέσιν, τὰ κοινὰ κατὰ σχέσιν.

α') Μονοστροφικά μὲν εἶνε, ὅσα ἐξ ἀρχῆς μέχρι τέλους ἀποτελοῦνται ἐκ τῆς ἐπανάληψεως τοῦ αὐτοῦ

εχόμενα ἀλλήλοις ἐστὶν ὅμοια, τὰ δὲ περιέχοντα οὔτε ἀλλήλοις οὔτε τοῖς περιεχομένοις. Ἡ περικοπή δὴλον ὅτι ἔχει τὸ σχῆμα τόδε αββγ.

γ'. Κατὰ περικοπήν ἀνομοιομερῆ. Τοιαῦτα ποιήματα γίνονται καθ' Ἡφαιστίωνα, ὅποταν ἐνθέμενος ὁ ποιητὴς ὅποσαδῆποτε συστήματα διάφορα, ἐπαγάγη ἐκ τῶν αὐτῶν συστημάτων συνεστῶσαν περικοπήν, ὥστε τὰ μὲν ἐν ἑκατέρᾳ ἢ ἑκάστη περικοπῇ συστήματα ἀνόμοια εἶναι ἀλλήλοις, τὰς δὲ περικοπὰς ἀμφοτέραις ἀλλήλαις ὁμοίως ἢ πάσας. Ἐν τῷ προμνημονευθέντι δηλ. δευτέρῳ εἶδει (β) πᾶσα περικοπή περιεῖχε τοῦλάχιστον δύο ἀλλήλους ὅμοια συστήματα ἢ μέρη, ἐνταῦθα δὲ τὰ συστήματα ἢ μέρη εἶνε ἀνόμοια ἀλλήλοις, ὅθεν καὶ τὸ ὄνομα κατὰ περικοπήν ἀνομοιομερῆς. Δύναται δὲ ἡ περικοπή νὰ εἶνε δυαδική ἢ τριαδική ἢ τετραδική, νὰ σύχνηται δηλ. οὐ μόνον ἐκ δύο, ἀλλὰ καὶ ἐκ τριῶν καὶ τεσσάρων ἀνομοίων ἀλλήλους συστημάτων· τὸ δ' ὅλον ποίημα δύναται νὰ περιέχη ἢτοι δύο ἢ πλείονας τοιαύτας περικοπὰς ἀλλήλαις ὁμοίαις, οἷον ποίημα τι δύο μόνον περιέχον περικοπὰς δύναται νὰ ἔχη τὸ ἐξῆς σχῆμα.

δυαδικόν αβ, αβ

τριαδικόν αβγ, αβγ

τετραδικόν αβγδ, αβγδ.

δ') Ποιήματα ἀντιθετικά. Τὰ ἀντιθετικά ποιήματα γίνονται κατὰ Ἡφαιστίωνα ὅποταν ὁ ποιητὴς γράσῃ ὅποσαδῆποτε κῶλα ἀνόμοια καὶ ὡς βούλεται, εἴτα τούτων ἀνταποδῶ τῷ μὲν τελευταίῳ τὸ πρῶτον, τῷ δευτέρῳ ἀπὸ τέλους τὸ δεύτερον, καὶ οὕτω πάντα κατὰ τὸν αὐτὸν λόγον. Τοῦτο δὲ τὸ εἶδος παρὰ μὲν τοῖς παλαιοῖς σπανιώτατόν ἐστι, παρὰ Σιγμῖῳ δὲ τῷ Ῥοδίῳ ἐστὶν οὕτω πεπονημένα ἐν τῷ ἐπιγεγραμμένῳ ὧν. Ἡ ἀντίθεσις δηλ. ἀναφέρεται εὐχί εἰς συστήματα, ἀλλ' εἰς μέτρα ἢ στίχους· ὁ πρῶτος στίχος τοῦ ποιήματος ἀνταποδίδεται διὰ τοῦ τελευταίου, ὁ δεύτερος διὰ τοῦ προτελευταίου καὶ οὕτως ἐφεξῆς. Ἔσται τὸ εἶδος τοῦτο δὲν ἀνήκει κυρίως εἰς τὴν κατὰ σύστημα σύνθεσιν, περιλαμβάνει δὲ σχεδὸν μόνον μεταγενέστερα ποιήματα τῶν Ἀλεξάνδρινων χρόνων, ἅτινα ἐν τῇ βραχυτέρᾳ περὶ ποιήματος πραγματείᾳ τοῦ Ἡφαιστίωνος καλοῦνται παίγνια, οἷον τὸ ὦν τοῦ σημείου.

ε') Ποιήματα κατὰ σχέσιν μιχτά. Τοιαῦτα ποιήματα εἶνε, ἐν οἷς ἀναμιγνύονται δύο ἢ πλείονα τῶν μέχρι τοῦδε μνημονευθέντων κατὰ σχέσιν εἰδῶν, οἷον (φυλλ. 23)

λ.χ. τό τε μονοστροφικόν καί τὸ ἐπωδικόν, ἢ τό τε ἐπωδικόν καί τὸ μεσωδικόν.

στ') Ποιήματα κατὰ σχέσιν κοινά. Τοιαῦτα ποιήματα εἶνε τὰ ἐπιδεχόμενα διττὴν ἐκδοχὴν τῆς στροφικῆς διαιρέσεως, οἷον, ἐάν τις ἐπὶ τοῦ τρίτου Ὀλυμπιονίκου τοῦ Πινδάρου ἐκάστην τῶν βραχειῶν τριαδικῶν περιόδων λάβῃ ὡς μίαν στροφὴν, ἔπερ τῶ ὄντι καὶ ἐγένετο.

Β'. ἀπολελυμένα ἄσματα.

Τὰ ἀπολελυμένα ἄσματα διαφέρουσι τῶν κατὰ σχέσιν κατὰ τοῦτο, ὅτι, ἐν ᾧ τὰ κατὰ σχέσιν ἔχουσιν ἀντιστροφικήν τινα ἀνταπόδοσιν, ὥστε γίνεται ἐν αὐτοῖς ἀνακύκλισις τῆς αὐτῆς μελωδίας, τοῦναντίον τὰ ἀπολελυμένα οὐδεμίαν ἔχουσι μετρικὴν ἀνταπόδοσιν καὶ τὰ διάφορα μέρη τοῦ ποιήματος ἔχουσι διάφορον ἀπ' ἀλλήλων μελωδίαν. Διαφοροῦνται δὲ τὰ ἀπολελυμένα ἄσματα εἰς τὰ ἑξῆς εἶδη:

α') Τὰ ἀνομοιόστροφα, ἅτινα πάλιν διαφοροῦνται εἰς ἑτερόστροφα καὶ εἰς ἀλλοιόστροφα. καὶ τὰ μὲν ἑτερόστροφα σύγκεινται ἐκ δύο, τὰ δὲ ἀλλοιόστροφα ἐκ πλειόνων τῶν δύο συστημάτων, ἅτινα διακρίνονται ἀπ' ἀλλήλων ὡς διάφορα συστήματα, ἢτοι διὰ τῆς ἐννοίας ἢ διὰ τῆς μετρικῆς μορφῆς, οὐδὲν δὲ τῶν συστημάτων

τούτων μετρικῶς ἀνταποδίδεται δι' ἑτέρου.

β') τὰ ἄτμητα· εἶνε δὲ καὶ Ἡφαιστίωνα ἄτμητα, ὅσα ἐν τῷ ποιητικῷ κειμένῳ δὲν ἔχουσι τεκμηρίον τι διαιρέσεως εἰς συστήματα, οὔτε βραχυκατάληξιν, οὔτε ἄλλο τι ἐκ τῶν χωρίζοντων τὰ ποιήματα, οἷον ἐφύμνιον ἢ ἀναφώνημα, ἀλλὰ φαίνονται ὅτι ἀποτελοῦσιν ἓν μακρόν στίχημα.

γ') Τὰ ἄστροφα. Ὁ Ἡφαιστίων λέγει ἄστροφα τὰ εὐτω μικρὸν ἔχοντα μέγεθος, ὥστε νὰ μὴ δύνανται νὰ ἀποτελῶσι στροφὴν. Ὡς τοιαῦτα λοιπὸν ἐννοητέον μελικὰ τινα μέρη λίαν βραχέα καὶ μόνον ἓνα ἢ δύο στίχους περιέχοντα, ἅτινα εὐρίσκονται ἐνιαχοῦ παρεμβεβλημένα εἰς τὰ διαλογικὰ μέρη τοῦ δράματος. Αἴτιον δὲ ὅτι τὰ τοιαῦτα δὲν ἀπηγγέλλοντο ἀπλῶς, ἀλλ' ἤδοντο, διὰ τὴν βραχύτητα ὅμως αὐτῶν, ὡς λέγει ὁ Ἡφαιστίων, οὐδὲ τοῦ ὀνόματος τῆς στροφῆς ἢ ὅλου συστήματος ἠδύναντο νὰ ἀξιοθῶσι.

Γ'. Τὰ ἐξ ὁμοίων ἄσματα.

Ἄσματα δὲ ἐξ ὁμοίων εἶνε τὰ συγκαίμενα ἐξ ὑπερμέτρων περιόδων τοῦ αὐτοῦ μέτρου. Τούτων συχνότατον παράδειγμα εἶνε τὰ ἀναπαιετικά τῆς τραγωδίας καὶ κω-

μυθίας, ὅσα ἔχορος λέγει ἐν τῇ παρόδῳ. Ἐκαστον σύστημα ἐνταῦθα ἀποτελεῖται ἐκ μιᾶς μόνης, ὅτε μὲν μακροτέρας, ὅτε δὲ βραχυτέρας περιόδου. Διακρίνει δὲ ὁ Ἡφαιστίων δύο εἴδη τῶν ἐξ ὁμοίων, τὰ κατὰ περιορισμούς ἀνίσους καὶ τὰ ἀπεριόριστα, ὧν τὰ μὲν ἀναλογεῖ πρὸς τὰ ἀνομοιοστροφα, τὰ δὲ πρὸς τὰ ἄσηκτα τῶν ἀπολελυμένων.

α') Τὰ ἐξ ὁμοίων κατὰ περιορισμοὺς ἀνίσους. Ὁ ἕρος περιορισμὸς εἶπε ταύτηςμος τῷ ἀλλαχθῶ συστήματι ὑπὸ τοῦ Ἡφαιστίωνος καλουμένῳ. Τὰ συστήματα ἐνταῦθα ἀποτελοῦνται ἐξ ὑπερμέτρων περιόδων τοῦ αὐτοῦ μέτρου (οἷον ἐξ ἀναπαιστικῶν καταληκτικῶν περιόδων) τὸ μέγεθος ὅμως τῶν ἀλλήλα διαδεχομένων συστημάτων εἶνε ἀνίσον, ὥστε οὐδεμίᾳ ὑπάρχει ἀντιστροφικὴ ὁμοιότης· διότι, ὅταν ἐν ταῖς ὑπερμέτραις περιόδοις, αἵτινες διαδέχονται ἀλλήλας, τηρῆται ὁ αὐτὸς ἀριθμὸς ποδῶν ἢ διποδίων, τότε ἡ σύνθεσις αὕτη κατὰ τὴν ῥητὴν μαρτυρίαν τοῦ Ἡφαιστίωνος δὲν ἀνήκει εἰς τὴν κατηγορίαν τῶν ἐξ ὁμοίων, ἀλλὰ μᾶλλον εἰς τὴν κατηγορίαν τῶν κατὰ σχέσιν, ἢτοι τῶν ἀντιστροφικῶν ποιημάτων.

β') ἐξ ὁμοίων ἀπεριόριστα. Τὰ ταιαῦτα εἶπε τὰ περιέχοντα μίαν μόνην ὑπερμέτρον περίοδον οἰουδὴ ἴσο-

τε μεγέθους. Τοιούτων πλουτεῖ ἡ κωμῳδία, ἥτις μετὰ μέρας ἐξ ἀναπαιστικῶν, ἰαμβικῶν, τροχαϊκῶν τετραμέτρων κατὰ στίχον τεταγμένων, ἐπάγει μακρὰν ὑπερμέτρον περίοδον τοῦ αὐτοῦ μετρικοῦ σχηματισμοῦ. Τὴν ταιαύτην περίοδον ὁ Ἡφαιστίωνος καλεῖ ἀπεριόριστον ἐξ ὁμοίων. Τὸ ὄνομα τοῦτο εἶνε προσφιλέστατον, διότι εὐρίσκονται ταιαῦται περίοδοι μέχρι πεντάκοντα, πενήκοντα καὶ ἐξήκοντα κἄνω κληθένται τὰ κἄτω ἔχουσαι ὁμοίαν βεχρηματισμένην ἔσοσαν δὲ τετλικόν καταληκτικόν.

Δ' Μετρικὰ ἄτακτα.

Μετρικὰ ἄτακτα εἶνε καθ' Ἡφαιστίωνον ταιαῦται συνθέσεις, αἵτινες δὲν δύνανται νὰ ἀναχθῶσιν εἰς τὰς κατὰ στίχον, διότι δὲν ἔχουσι συνεχῶς ἀνακυκλούμενον ἐν καὶ τὸ αὐτὸ μέτρον, ἀλλὰ διάφορα μέτρα ἀναμεμιγμένα, ἐν δὲ τῇ μίξει ταύτῃ τῶν διαφόρων μέτρων δὲν τηροῦσιν ὄρισμένην τάξιν καὶ δὲν ἔχουσι τεκμήρια διαιρέσεως εἰς διάφορα μετρικὰ συστήματα. Αἱ συνθέσεις λοιπὸν αὗται καταχρηστικῶς μόνον δύνανται νὰ ἀναχθῶσιν εἰς τὰ συστηματικὰ ποιήματα, κυρίως δὲ ἀποτελοῦσι κατὰ τὰς κατὰ στίχον καὶ σύστημα συνθέσεις τρίτον γένος ἢ ἀντίθεσιν τινα εἰς τὰ δύο ἑταίρια κύρια γένη· διότι ἐν ἑκείνοις μὲν τοῖς ποιήμασι, τοῖς κα-

τά στιχόν καί κατά σύστημα, ἐπιγρατεῖ ὠρισμένη τις τάξις τοῦ μετρικοῦ σχηματισμοῦ, ἐν τούτοις δὲ λείπει ἢ τάξις, ὅθεν καί μετρικά ἄτακτα καλοῦνται. Πλὴν ἀλλ' οὕτω περιορισμένη εἶνε ἢ χρῆσις τῶν μετρικῶν ἀτάκτων, ὥστε δὲν δύναται τις νὰ πλάσῃ τρίτον κύριον γένος. Κατὰ τὸν Ἡρακλείωνα ἐνταῦθα ἀπῆκει πρῶτον μὲν μεταγενέστερόν τι ἐπικλοσαυρικόν ποίημα, ὁ Μαρσίτης, ἐν ᾧ δακτυλικά ἑξάμετρα καὶ ἰαμβικά τρίμετρα ἀνευ οὐδεμιᾶς τάξεως ἀνεμιγνύοντο μετ' ἀλλήλων· κατ' ἀρχάς μὲν μετὰ δεκά ἑξάμετρα ἐπιφέρειτο ἐν τρίμετρον, εἶτα δὲ μετὰ πέντε ἑπτα μετὰ ὀκτὼ ἑξάμετρα (βλ. σχολιαστικὴν Ἡρακλείωνος σελ. 218). Ἡ μετρικὴ δὲ ἀταξία ἐγένετο ἐνταῦθα ἕξ ἐπίτηδες συμφώνως πρὸς τὴν σκωπτικὴν ἐννοιαν. Ἐπειτα δὲ ἀτήκουν ἐνταῦθα τοιαῦτα ἐπιγράμματα, ἅτινα παρεκβαίνουσι τῆς συνήθους τῶν ἐπιγραμμάτων μορφῆς, οἷον τριστιχόν τι ἐπίγραμμα τοῦ Σιμωνίδου, οὗ ἡ ἀρχὴ « ἴσθμια δίς ω, ἐν ᾧ μετὰ τὸ ἠρώον καὶ τὸ ἐλεγεῖον ἐπιφέρειται ὡς τρίτος στιχος ἰαμβικὸν τρίμετρον.

Β'. μίχτὰ κατὰ συστήματα

ἢ μίχτὰ συστηματικά.

Ὅταν δὲ πλείονες τῶν ὑπ' ἀριθμὸν Α', Β' καὶ Γ' μνη-

μονευθειῶν κυρίων κατηγοριῶν τῆς συστηματικῆς συνθέσεως συνάπτονται μετ' ἀλλήλων ἐν ἐνὶ καὶ τῷ αὐτῷ ποιήματι, τὸ ποίημα τοῦτο καλεῖται καθ' Ἡρακλείωνα μίχτων κατὰ συστήματα ἢ μίχτων συστηματικόν. Τοιαῦτα εἶνε π. χ. αἱ πλείσται τῶν παρόδων τοῦ Αἰσχύλου καὶ πολλὰ τῶν λοιπῶν χορικῶν ἄσμάτων αὐτοῦ, ἐν οἷς προηγείται μὲν μέρος ἕξ ὁμοίων κατὰ περιορισμοὺς ἀνίσους, ἐπιτετα δὲ μέρος κατὰ σχέσιν. Τοιαῦτα εἶνε πρᾶξι πολλαὶ μονωδίαί τῆς μεταγενεστέρης τοῦ τε Σοφοκλέους καὶ τοῦ Εὐριπίδου τραγωδίας, ἐν αἷς μέρει τινὶ κατὰ σχέσιν συνάπτεται μέρος ἀπολελυμένον.

ΣΤ'. Κοινὰ κατὰ συστήματα

ἢ κοινὰ συστηματικά.

Εἰς τὴν κατηγορίαν ταύτην ἀνάγει ὁ Ἡρακλείων τοιαῦτα ποιήματα, ἅτινα δύναται τις νὰ δεχθῆ καὶ ὡς κατὰ σχέσιν χειραγμένα καὶ ὡς ἕξ ὁμοίων ἢ ἀπολελυμένα. Πλὴν ἀλλ' ὅμως ἢ ἕτερα τῶν δύο ἐκδοχῶν εἶνε ἐκάστοτε ἢ ὀρθή. Οὕτω δύναται τις νὰ εἴπῃ ὅτι κοινὰ συστηματικά εἶνε πάντα τὰ μέρη ἐκείνα τῶν τραγωδιῶν, ἅτινα τινὲς μὲν τῶν ἐκδοτῶν λαμβάνουσι κατὰ σχέσιν καὶ διαιροῦσιν εἰς στροφάς καὶ ἀντιστροφάς τινὲς δὲ ὡς

ἀπολελυμένα (Παραδόξως ὁ ἱερατικῶν παραλείπει τὴν
σύνθεσιν αα, ββ, γγ, ἥτις ἀνήκει εἰς τὸ γένος
τῶν κατὰ σχέσιν συνθέσεων καὶ εἰς τὸ εἶδος τῶν κα-
τὰ περικοπὴν ὁμοιομετρῆ συνθέσεων.)

ΤΗΣ ΕΛΛΗΝΙΚΗΣ ΜΕΤΡΙΚΗΣ

ΜΕΡΟΣ ΔΕΥΤΕΡΟΝ

Τὸ χρηστικὸν ἢ εἰδικόν.

ΚΕΦΑΛΑΙΟΝ ΙΖ'.

Περὶ τοῦ δακτυλικοῦ ἑξαμέτρου

Τὸ δακτυλικὸν ἑξαμέτρον εἶνε τὸ ἀρχαιότατον πάντων
τῶν ἑλληνικῶν μέτρων, ἦτο δὲ ἀρχικῶς τὸ ἱερόν τῶν Ἑλλήνων
μέτρον, ὡς καὶ ἡ πρώτη ποίσις, ἥτις τοῦτο ἐξεύρε καὶ μετε-
χειρίσατο ἦτο ἱερα. Πρὸ τοῦ Ὀμήρου δὴλα δὴ ὑπῆρχε παρὰ
τοῖς Ἑλλήσιν ἐπὶ πολλοὺς αἰῶνας ποίσις τις, ἀλλ' αὕτη ἠτοπᾶ-
σα λυρικὴ ἐκ τῆς λατρείας τοῦ θεοῦ γεννηθεῖσα. Μετεχειρίζε-
το δὲ αὕτη ἐκ τῶν ῥυθμικῶν γενῶν μόνον τὸ δακτυλικόν, ἐκ δὲ
τῶν μέτρων μόνον τὸ ἑξαμέτρον. Ἐντεῦθεν καὶ οἱ παλαιοὶ τῆς
εὔρειν τοῦ δακτυλικοῦ ἑξαμέτρου ἀνέφερον εἰς τὸν Ὀλῆνα ἡεῖς
τὴν ἐν Δελφοῖς ἱερείαν Φημονόην. Μικρὸν δὲ πρὸ Ὀμήρου ἡ ποί-
σις ἤρξατο πλὴν τῶν θεῶν νὰ ἐξυμνῆ καὶ τὰ ἔργα ἡμιθέων
ἢ ἐνδόξων ἀνδρῶν (κλέα ἀνδρῶν). Ἐντεῦθεν ἐνεσηθη ἡ ἐπιχὴ
(φυλλ. 24)

ποίησις, ἣν ὁ Ὅμηρος προήγαγεν εἰς τὸν κολορῶνα τῆς τελειότητος. Καὶ ἡ ἐπική λοιπὸν ποίησις μετεχειρίσατο τὸ μέτρον τοῦτο χρηγηθεῖσα ἐκ τῆς παλαιότερας λυρικήσ ποιήσεως· καὶ οὐ μόνον ἡ Ὀμηρικὴ, ἀλλὰ καὶ πᾶσα ἐφεξῆς μέχρι τέλους. Διέφερον δὲ οἱ ἐπικοί ποιηταὶ τῶν ἀρχαιοτέρων λυρικῶν περὶ τὴν χρῆσιν τοῦ ἑξαμέτρου, ὅτι, ἐν ᾧ πρότερον τοῦτο ἐμελωθεῖτο, ἐν τῇ ἐπικῇ ποιήσει ἐραψοθεῖτο ἀπλῶς ὑπὸ τῶν ῥαψωδῶν, τουτέστι ἀπηγγέλλετο ἄνευ μέλους. (πρὸς Ἄριστοτέλην περὶ ποιητ. ἐν ἀρχῇ). Ἐκ δὲ τῆς χρήσεως ἐν τῇ ἐπικῇ ποιήσει ὠρομάσθη τὸ ἑξαμέτρον ἔπος καὶ ἦρῶν. Καὶ ἡμεῖς Ὅμηρον δὲ λυρική ποίησις μετεχειρίσατο τὸ ἑξαμέτρον κατὰ τὸ μάλλον καὶ ἥττον, οὐχὶ ὅμως κατὰ στίχον, ἀλλὰ κατὰ σύστημα ἢ μετ' ἄλλων ἀναμιγνύουσα μέτρων, μάλιστα δὲ ἡ ἀρχαιοτέρα. Ἐκ τούτων λοιπὸν γίνεταίδηλον οὐ μόνον τὸ ἀρχαῖον ἀλλὰ καὶ τὸ ἐπίσημον τοῦ ἑξαμέτρου.

Βάσεις τοῦ ἑξαμέτρου. Τὸ ἑξαμέτρον, ὡς καὶ ἀλλαχοῦ εἰρήμα, εὑρίσκεται ἐκ δύο κώλων τριποδιαῶν, ἑκάτερον δὲ κῶλον ἢ ἑκατέρη τριποδία ἔχει τρεῖς βάσεις ἢ σημεῖα, ὥστε τὸ ὅλον ἔξ βάσεις, ὅθεν καὶ

ἑξαμέτρον ἐκλήθη. Ἡ πρώτη τριποδία ἀποτελεῖ τὸ ἡγούμενον κῶλον τῆς περιόδου, ἡ δὲ δευτέρα τὸ ἐπόμενον. Τὸ πρῶτον ἐκάλουν οἱ παλαιοὶ δεξιόν, τὸ δεύτερον ἀριστερόν. (Ἄριστ. ἐν Μεταφυσικαῖς 14, 1). Κατὰ τὸν Ἀριστόξενον ἑκατέρη τριποδία ἀποτελεῖ πόδα εὐνθετον ἰαμβικόν δωδεκάσημον καὶ ἔχει τρεῖς σημεῖα, κυρίαν θέσιν, δευτερεύουσαν θέσιν καὶ ἄρσιν. Μελωθεύμενον λοιπὸν ἢ καὶ ῥαψοθεύμενον τὸ ἑξαμέτρον ἔδεχτο τρεῖς ῥυθμικὰς τόνους ἐπὶ τοῦ πρώτου κώλου, ἓνα κύριον, ἔχοντα τὴν μεγίστην δύναμιν καὶ ἤμερσιν, ἓνα δευτερεύοντα, ἔχοντα ἀσθενεστέραν τοῦ πρώτου δύναμιν, καὶ ἓνα ἀσθενεστάτου τῶν τριῶν. Ὁσαύτως δὲ καὶ ἐπὶ τοῦ δευτέρου κώλου. Κατὰ ταῦτα λοιπὸν τὸ ἑξαμέτρον ἀπηγγέλλετο ὡδε:

|| υ υ || υ υ | υ υ | || υ υ || υ υ | υ

Τομαὶ τοῦ ἑξαμέτρου. Ἡ κυρία τομή τοῦ ἑξαμέτρου δὲν πίπτει εἰς τὸ ὄριον τῶν δύο τριποδιῶν, διότι οὕτω θιὰ τὸ μικρὸν μέγεθος τῶν κώλων θὰ ἐγεννάτο μεγάλη μοτοτονια, ἀλλὰ ἦτοι μετὰ τὴν θέσιν τοῦ τρίτου ποδός καὶ τότε λέγεται τομή πενθημιμετρῆς, ἢ μετὰ τὴν πρώτην θραχίδα τῆς ἄρσεως τοῦ ἀπικοῦ ποδός καὶ τότε λέγεται τομή κατὰ τρίτον τροχαίου· τομ. πενθημ.

χείαν τῆς ἀρσίας τοῦ τρίτου ποδός, ὥστε ἐνταῦθα ὑποση-
μαίνεται τοῦλάχιστον ἢ πενθήμερης ἢ ἢ κατὰ τρίτου
τροχαίου, οἷον Ἰλ. Ψ, 684. Α, 466. Β, 429. Η, 317. Λ, 275.
Ὀδυσσ. Ε, 418. Οἱ δὲ στίχοι, ἐν οἷς ἢ ἔλλειψις τῆς κρη-
ας τομῆς τοῦ τρίτου ποδός δὲν δικαιολογείται διὰ τοι-
ούτου συνθέτου ἢ κυρίου ὀνόματος, εἶνε οὕτω σπάνιοι ὥσ-
τε ἐπὶ ἑκάστην ῥαψωδίαν τοῦ Ὀμήρου κατὰ μέσον ὄρον
πίπτει ἓν μόνον παράδειγμα Ἰλ. Α, 218.

Καὶ αὐταὶ μὲν εἶνε αἱ κύριαι τομαὶ τοῦ ἑξαμέτρου, πε-
ρὶ ὧν μόνον ποιεῦνται λόγον οἱ παλαιοὶ μετρικοί. Πλὴν δὲ
τούτων ὑπάρχουσι, ὡς εἶκός, καὶ πολλαὶ ἄλλαι, διότι με-
τὰ πᾶσαν συλλαβὴν τοῦ ἑξαμέτρου δύναται γὰ συμβαίνει
τομή, ὥστε τὸ ὅλον τῶν τομῶν ἀνέρχεται εἰς ἑκακίδεκα,
ἀλλ' ὅμως αἱ ἄλλαι τομαὶ πλὴν τῶν τεσσάρων εἰρηκένων
εἶνε δευτερεύουσαι. Ἡ δὲ κανονικὴ σύμπτωση τῶν ποδῶν
μὲ τὸ τέλος τῶν λέξεων, ἢτοι ἢ διαίρεσις ἐν τοῖς ἄλλοις
ποσὶ πλὴν τοῦ τέταρτου, δὲν εἶνε καλὴ, ἐκτός ὅταν γίνη-
ται ἐκτάκτως καὶ ἐπὶ ἑνὸς ἢ δύο ποδῶν ἐν ἑνὶ στίχῳ,
διότι ἄλλως διασπᾶται ὁ ῥυθμὸς εἰς τὰ ἐλάχιστα αὐτοῦ
στοιχεῖα.

Περὶ δὲ τῆς στιγμῆς παρατηροῦμεν, ὅτι αὕτη ἐγχο-

ρεῖ πανταχοῦ ἐπὶ τῶν τεσσάρων πρώτων ποδῶν. Μετὰ δὲ
τῆς θέσει τοῦ πέμπτου ποδός εὐρίσκεται μὲν (Ἰλ. Μ, 400
Ο, 449. Ρ, 291), ἀλλὰ σπανιότερον. Οἱ δὲ Ὀμηρικοὶ στί-
χοι, οἱ ἔχοντες στιγμὴν μετὰ τὴν πρώτην βραχείαν τοῦ
πέμπτου ποδός, δὲν εἶνε ἐξηραλισμένοι. Ἀπὸ δὲ τοῦ τέλους
τοῦ πέμπτου ποδός τοῦ ἠρωϊκοῦ ἑξαμέτρου ἀποκλείεται ἡ
στιγμὴ, ὡς καὶ οἱ παλαιοὶ παρατηροῦσιν. Ὁσαύτως κατὰ
μειζονα μάλιστα λόγον, οὐδέποτε ἐγχορεῖ στιγμὴ μετὰ τῆς
θέσει τοῦ τελευταίου, ἀλλὰ μόνον τομὴ (Ἰλ. Φ 54θ καὶ ε.)

Μετρικὰ σχήματα τοῦ ἑξαμέτρου.

Ἐκτός τῶν ποικίλων τομῶν λαμβάνει τὸ ἑξαμετρον καὶ
μεγάλην ποικίλιαν ποδικῶν σχημάτων ἕνεκα τῆς μεγάλης
ἀθρίας τῆς συναίρεσις τῶν δακτύλων εἰς σπουδαίους. Ὁ
μὲν λοιπὸν τελευταῖος πούς εἶνε πάντοτε ἐπενδύτος ἢ τρο-
χαίος διὰ τὴν τελευταίαν ἀδιάφορον, καθ' ἑκάστην δὲ τῶν
ἑπιπῶν χωρῶν θέχεται τὸ ἑξαμετρον καὶ δάκτυλον καί σπου-
δαίον καὶ οὕτω λαμβάνει τριάκοντα καὶ δύο μετρικὰ σχή-
ματα. Καθ' ὅλου ὅμως οἱ δάκτυλοι ἐπικρατοῦσι τῶν σπου-
δαίων, ὥστε πάντων τῶν σχημάτων συχνότατον εἶνε τὸ μο-
νόσχημον δακτυλικόν, καθ' ὃ πάντες οἱ πόδες, πλὴν τοῦ
τελευταίου, εἶνε δάκτυλοι, οἷον Ἰλ. Α, 10. Μετὰ δὲ τὸ μο-

νόσχημον δακτυλικόν ἐν πλείοσι χρήσει εἶνε τὸ ἑξάμετρον, τὸ ἔχον σπονδαίον ἐν τῇ πρώτῃ ἢ τῇ δευτέρῃ χώρῃ, ἢ ἐν ἀμφοτέραις ἅμα, οἷον Ἰλ. Α, 5, 15, 4. Ἦττον δὲ ευχρὸς εἶνε ὁ σπονδαίος ἐν τῇ τετάρτῃ χώρῃ. Ἐν δὲ τῇ τρίτῃ ὁ σπονδαίος κείται ὡς οἶόν τε σπανιώτερον ἐν τῇ ἐπικῇ ποιήσει, ἥτις ἐρραφθεῖται, διότι ἐκ τῆς ὁμοιότητος τῆς ἀποθέσεως τῶν δύο κώλων γινυῖται μονοτονία. Ἐν τῇ μελικῇ (=λυρικῇ) ὁμως ποιήσει διὰ τὸ μέλος ἑξαφανίζεται ἡ μονοτονία τοῦ μέτρου ὅθεν ἐν ταῦθα εἶνε ἐν πλείοσι χρήσει ὁ σπονδαίος κατὰ τὴν τρίτην χώρῃ. Ἐν δὲ τῇ πέμπτῃ χώρῃ κατ' ἑξαίρεσιν μόνον κείται σπονδαίος ἀντὶ δακτύλου. Καὶ τότε ὡς ἐπὶ τὸ πολὺ ὁ πέμπτος σπονδαίος μετὰ τοῦ τελευταίου ποδὸς ἀποτελεῖ μίαν λέξιν, ὥστε πρὸ αὐτῆς ὑπάρχει ἀβουκολικὴ λεγομένη τομή. Ὁ δὲ στίχος, ὁ ἔχων ἐν τῇ πέμπτῃ χώρῃ σπονδαίον καλεῖται σ π ο ν δ ε ι ἄ ζ ω ». Ἄλλ' ὁμως σπονδειαῖων ἢ καὶ ὁλοσπονδαίος (μονόσχημος σπονδειακός) καλεῖται καὶ ὁ ἔχων πάντας τοὺς πόδας σπονδαίους. Ἐν τοῖς τῶν Ῥωμαίων ἑξαμέτροις κεῖνται ἐν τέλει τοῦ στίχου σπονδαῖοι κατὰ Διομήδη *ornandi poematis gratia*. Παρὰ τοῖς Ἑλλήσι ποιηταῖς ὁμως σπανίως συμβαίνει νὰ εὑρίσκηται σπονδαίος ἔξ ἐπίτηδες ὅπως ἐπι-

σημανθῆ ἔτι μᾶλλον ἢ ἐννοία τῆς λέξεως.

Κυκλίον ἑξάμετρον. Οἱ δακτυλοὶ καὶ οἱ σπονδαῖοι τοῦ ἑξαμέτρου εἶνε ἀρχικῶς πόδες τετρασήμεροι καὶ ἀνήκουσι εἰς τὸ ποδικόν γένος ἐν ἴσῳ λόγῳ, ὅθεν καὶ τὸ ἑξάμετρον ἐκ τοιούτων συγκείμενον ποδῶν ἔχει πολὺ τὸ ἀξιοματικόν καὶ ἀνομοῖαι καλῶς εἰς τὸ ἦθος τῆς ἠρωϊκῆς ποιήσεως. Ἀφ' οὗ δὲ ὕστερον τῷ χρόνῳ εἰσήχθη εἰς τὴν ποίησιν ἡ χρῆσις τῶν κυκλίων ἢ τῶν τρισήμεων δακτύλων, τότε οἱ ῥαφθεῖσι ἀπαγγέλλοντες κεκνημένα καὶ θερμότερα χωρία ἐλάμβανον καὶ τοὺς δακτύλους τῶν ἠρωϊκῶν τούτων ἑξαμέτρων ὡς κυκλίους, οἷον κατὰ τὴν μαρτυρίαν Διονυσίου τοῦ Ἀλικαρνασσεύς περὶ συνθέσεως ὀνομάτων κεφαλαίῳ 17 ἐπὶ τοῦ στίχου "αὐθις ἔπειτα πέδον δὲ κυλίνδετο λᾶας ἀναιδῆς". Οὕτω δὲ τὸ ἑξάμετρον ἀπὸ τέσσαρεςκαιεκοσασήμου γίνεται ὀκτωκαιδεκάσημον ἢ τοι ἴσον τὸ μέγεθος τῷ ἰαμβικῷ τρίμετρῳ καὶ δύναται, ὡς ἐκεῖνον, νὰ ἀποτελῆ ἐν μόνον κώλου διαιρούμενον εἰς τρεῖς κατὰ διποδία βάσεις. Οὕτω δὲ βανόμενον τὸ μέτρον τοῦτο δὲν δύναται ἔτι νὰ ὀνομασθῆ ἑξάμετρον, διότι δὲν περιέχει ἕξ βάσεις μονοποδικᾶς, ἀλλὰ τρίμετρον, ὡς περιέχον τρεῖς βάσεις διποδικᾶς. Καθ' ὅλου λοιπὸν τὸ ἠρωϊκὸν ἑξάμετρον ἐλαμβάνετο κατὰ τὴν πρώτου τρι-

πον ἐν τισι δὲ περιστάσει μόνον ὡς κύκλιον. Καὶ ἐν μὲν τοῖς
 καθαρωδικοῖς νόμοις τοῦ Τερπάνδρου καὶ τῶν διαδόχων αὐ-
 τοῦ, ἐν τοῖς ὕμνοις καὶ προοιμίαις καὶ συνόλως ἐν τῇ σε-
 μνῇ ἱερατικῇ λυρικῇ δὲν ἦτο οἰκεία τῇ διανοίᾳ ἢ χρῆσις
 τῶν κυκλίων δακτύλων. Τὰ δὲ τοῦ Ἀλκμᾶνος δακτυλικά ἐ-
 ξάμετρα, ὡς ἔχοντα καθαρὸν δακτυλικὸν σχῆμα, φαίνεται
 ὅτι ἤρξαντο νὰ ἔχωσι τοὺς δακτύλους κυκλίους. Ἐπι δὲ πι-
 θανώτερον κύκλια ἦσαν τὰ ἑξάμετρα τῶν Λεσβίων λυ-
 ρικῶν, ὡς μαρτυρεῖ καὶ ὁ πρῶτος πούς αὐτῶν, εἰς ὧν τῶν
 διστέλλάβων ἀδιάφορος. Κύκλια προσέτι εἶνε καὶ τὰ ἑξάμε-
 τρα τῶν βουκολικῶν ἐν τοῖς πολλαχοῦ ἐγκατεσπαρμένοις
 ᾠμασι. Ἀηλοὶ δὲ τοῦτο ἢ ἐν τοῖς ᾠμασι τούτοις ἐπικρα-
 τοῦσα τομὴ μετὰ τὸν τέταρτον πόδα, ἣτις διὰ τὴν συχ-
 νὴν παρὰ τοῖς βουκολικοῖς χρῆσιν ἐκλήθη βουκολικὴ ἢ (θα-
 δαρ. εἰδύλ. πρῶτον 39 καὶ ἐξῆς). Διὰ τοῦ χωρισμοῦ τῆς τε-
 λευταίας διποδίας ἐπισημαίνεται ἢ κατὰ διποδίαν βάσις τοῦ ἑ-
 ξάμετρου. Ἐν δὲ τοῖς διηγηματικοῖς μέρει τῶν βουκολικῶν ἢ
 τοιαύτη τομὴ δὲν εἶνε συχνοτέρη ἢ ἐν τῇ ἐπικῇ ποιήσει, ὅπερ
 δηλοῖ, ὅτι ἐνταῦθα τὰ ἑξάμετρα δὲν σύγκεινται ἐκ κυκλίων πο-
 δῶν.

ΚΕΦΑΛΑΙΟΝ ΙΗ΄. Περὶ τοῦ ἐλεγείου.

Τὸ ἐλεγεῖον (ἠρφέλεγεῖον) εἶνε σύστημα συγκείμενον ἐκ
 δύο δικύλων ἑξαμέτρων, ὧν τὸ μὲν εἶνε ἀκατάληκτον, ἥτοι
 αὐτὸ τὸ ἠρῶον, τὸ δὲ δικατάληκτον ἀσυνάρτητον, ὥστε τὸ δεύ-
 τερον ἔχει τῶν αὐτῶν τῷ πρώτῳ ῥυθμὸν. Ἐκαλεῖτο δὲ τὸ δεύ-
 τερον εἰδικώτερον ὑπὸ τῶν παλαιῶν ἐ λ ε γ ε ῖ ο ν, οὐκ ὀρ-
 θῶς δὲ ὑπὸ τῶν μεταγενεστέρων μετρικῶν καὶ πεντάμετρων,
 διότι ἐλάμβανον αὐτὸ ὡς σύγκειμενον ἐκ πέντε ὀλοκλήρων
 ποδῶν, ἐπὶ μὲν τῆς πρώτης καὶ δευτέρας χώρας ἐκ δακτύλου
 καὶ σπονδείου ἀδιαφόρος, ἐπὶ δὲ τῆς τρίτης ἐκ σπονδείου, ἐπὶ
 δὲ τῆς τετάρτης καὶ πέμπτης ἐξ ἀναπαίστων· δηλον ὅμως
 ὅτι ἢ διαίρεσις αὕτη τοῦ ἐλεγείου εἶνε πεπλημελιημένη κα-
 θὰς καὶ τὸ ὄνομα πεντάμετρου. Καὶ τὸ μὲν πρῶτον μέ-
 τρον τοῦ ἐλεγείου, ἥτοι τὸ ἠρῶον, σχηματίζεται μετρικῶς
 καθ' ἃ εἶπομεν ἐν τῷ προηγουμένῳ κεφαλαίῳ, περὶ δὲ τοῦ
 δευτέρου μέτρου, ὅπερ εἰδικώτερον λέγεται ἐλεγεῖον, ἀπαιτεῖ-
 ται νὰ τέμνεται πάντοτε κατὰ καθ' ἕτερον τῶν πενθημιμε-
 ρῶν, ἄλλως εἶνε πεπλημελιημένον. Ἐπειτα δὲ εἰ καὶ ἐν τῷ μέσῳ
 τοῦ ἐλεγείου ὑπάρχει κενὸς χρόνος δίστημος οὔτε χασμῶδία
 ἐγχαρεῖ, οὔτε συλλαβὴ ἀδιάφορος, κατ' ἐξαιρέσειν δὲ γίνεται πα-

ντως παράβασις τοῦ κανόνος τούτου, οἷον ἐν τῷ τοῦ Θεόγυ-
δος στίχῳ δευτέρῳ

λήσομαι ἀρχόμενος | οὐδ' ἀπαπαυόμενος
καὶ ἐν τῷ 365^ο τοῦ αὐτοῦ.

δειλῶν τοι τελέθει | ὄξυτέφῃ κραδίη.

Οἱ μεταγενέστεροι ὅμως Ἕλληνες, οἷος Γρηγόριος ὁ Ναζιαν-
ζηνός, οὔτε εἰς τὴν ἀδιάφορον τρίτην θέσιν, οὔτε εἰς τὴν χα-
σμαθίαν προσέκρουον. Τέλος δὲ συναίρεισι πῶσι ἄρσειων ἐγ-
χωρεῖ μόνον ἐν τῷ πρώτῳ κώλῳ τοῦ ἐλεγείου, ὅπερ συνηθέ-
στερον εὐρίσκεται ἐκ σπονδείου καὶ δακτύλου συγχείμενον,
οὐδαμοῦ δὲ ἐν τῷ δευτέρῳ.

Εἰ καὶ τὸ ῥυθμικὸν μέγεθος καὶ ἡ εἰς κῶλα διαίρεισις
εἶνε ἢ αὐτὴ ἐν ἀμφοτέροις τοῖς στίχοις τοῦ ἐλεγείου, ὅμως
ἐν τῷ δευτέρῳ διὰ τῆς διττῆς καταλήξεως διακόπτεται ἡ ἰ-
σολογία τῆς ᾠδῆς καὶ ταράσσεται ἢ ἡσύχιος αὐτῆς πο-
ρεία καὶ οὕτω τὸ ἐλεγεῖον ἐμφαίνει πάθος τι καὶ ταραχὴν.
Πρὸς δὲ τὸ ἦθος τοῦτο τοῦ ῥυθμοῦ τοῦ ἐλεγείου σύμφω-
νος εἶνε καὶ ἡ ἔρμηνεία. διότι ἐν ᾧ τὰ λυρικά ποιήματα,
τὰ ἐξ ἠρώων μόνον συγκείμενα, ἠδοντο πρότερον πρὸς τὴν κι-
θάραν, τοῦναντίον τὰ ἐλεγεία ἠδοντο πρὸς τὸν θρηνώδη καὶ
γαστρὸν αὐλόν. Σύμφωνος δὲ πάλιν πρὸς τι τὸν ῥυθμὸν καὶ

τὴν ἀρμονίαν εἶνε καὶ ἡ ἔννοια τῆς ποιήσεως, τῆς μεταχει-
ριζομένης τὸ ἐλεγεῖον, ἢ τοῦ τῆς ἐλεγείας, ἢ τις, ἀν' ἣν ἔγεν-
νήθη ὅμως, κατ' ἔξοχὴν ἐτρέφθη καὶ κατήθη ἐν τῇ Ἴωνίᾳ.
Ἐνταῦθα ὁ Καλλίπος τὴν ἀπώλειαν τῆς ἐλευθερίας προβλέ-
πων ἐξεγείρει διὰ τῶν ἐλεγείων αὐτοῦ τοὺς Ἐφεσίους ἐκ τῆς
νωθρότητος πρὸς τοὺς πολεμικοὺς ἀγῶνας, ὡς ὕστερον ὁ
Τυρταῖος ἐπὶ τῶν Μεσσηνιακῶν πολέμων προτρέπει τοὺς Σπαρ-
τιάτας νὰ σφύσει μὲν τὸν παλαιὸν τῆς πολιτείας κόσμον,
νὰ ἀγωνισθῶσι δὲ ἐτόλμως πρὸς τοὺς πολεμίους. Ὁ δὲ Ἀρχί-
λοχος ᾄδει τὰ ἐλεγεία αὐτοῦ παλαιῶν πρὸς τὰ δυστυχῆ-
ματα τοῦ πολυταράχου αὐτοῦ βίου. Μαλλον δὲ ἐξ ὑποκει-
μένου εἶνε ὁ μελαγχολικὸς τόνος ἐν ταῖς ἐλεγείαις τοῦ Μι-
μνέρμου, ἐν αἷς ᾄδει τὰ παθήματα τοῦ ἔρωτός του καὶ μα-
ταίως ποθεῖ τὰ ἀγαθὰ τῆς νεότητος, τὸ δὲ γῆρας θεωρεῖ ἴ-
σον τῷ θανάτῳ. Οὐδὲν ἦττον τὸ ἐλεγεῖον ἦτο χεῖρισμον καὶ
ὡς μέτρον τῶν ἐπιτηθείων θρηνῶν καὶ τῶν ἀύλωδικῶν νόμων,
καὶ ἐνταῦθα ἴσως ἀνεπτύχθη τὸ πρῶτον. Ἐπειτα δὲ ἐκ τῆς θρη-
νωδικῆς τοῦ ἐλεγείου ἐν τοῖς αὐλωδικοῖς νόμοις χρήσεως ἐ-
γεννήθισαν ὕστερον τὰ ἐλεγεία καὶ ἐπιτύμβια ἐπιγράμματα,
καὶ ἐκ τούτων πάλιν τὰ ὅμοιον μέτρον ἔχοντα ἀναθημα-
τικὰ ἐπιγράμματα. Δὴλον δὲ ὅτι τὰ ἐπιγράμματα ἐστὲν

ροῦντο τῆς ἀδελφικῆς ἐρμηνείας. Ὁμοίον τι δὲ μαρτυρεῖ ὁ Ἀθήναιος (14, 632) καὶ περὶ τῶν διδασκτικῶν ἐλεγείων τοῦ Ξενοφάνους, Σόλωνος, Θεόγνηδος, Φωκυλίδου καὶ Περιάνδρου. Καθὼς δὲ ἡ ἐλεγεία καὶ μάλιστα ἡ πραγματευομένη συμποσιακὴν, ἐρωτικὴν ἢ παραινετικὴν ὑπόθεσιν, τῷ χρόνῳ ἀπέβαλλε μᾶλλον τὸν ἀρχικὸν αὐτῆς χαρακτῆρα, ὥστε κατήντησε νὰ χρησιμεύη ἀπλῶς πρὸς ἀνάγνωσιν, οὕτω καὶ ἡ μορφή τοῦ ἐλεγείου τῷ χρόνῳ ἔπαθε μεταβολὴν τινα, οἷον ὁ μὲν Διονύσιος ὁ Χαλκοῦς (444 π.Χ.) προέταξε τὸ ἐλεγείον τοῦ ἠρώου, ἐν τισὶ δὲ μεταγενεστέροις ἐπιγράμμασι μετὰ πλείονα ἠρώα ἐπιφέρεται τὸ ἐλεγείον, εὐρίσκονται δὲ καὶ ἐπιγραφαὶ ὀφκλήρησι ἐξ ἐλεγείων μόνον συγκείμεναι.

ΚΕΦΑΛΑΙΟΝ ΙΘ

Περὶ προσδιακοῦ, παροιμιακοῦ καὶ τετραμέτρου ἀναπαιστικοῦ.

Ὁ ἀναπαιστικός ῥυθμὸς ἦτο ἀρχικῶς ῥυθμὸς ἐμβατηρίου. Ἐγένετο δὲ κατὰ πρῶτον χρῆσις αὐτοῦ ἐν τε τοῖς προσδίοις καὶ τοῖς ἀπὸ τούτων ῥυθμίσι προσδιακοῖς παιᾶσι καὶ ἐν τοῖς ἐμβατηρίοις, ἦτοι τοῖς ἐνοπλοῖσι. Ἦσαν δὲ ἑκάτερα τὰ ποιήματα ταῦτα ἱερά, διότι τὰ μὲν ἤδοντο

πρὸς αὐλὸν ἐν τῷ προσιέναι τοῖς βωμοῖς ἢ ναοῖς, τὰ δὲ μετεχειρίζοντο μάλιστα οἱ Σπαρτιάται καὶ οἱ ἄλλοι Δωριεῖς ἐν ταῖς μάχαις, ὅτε ἐπήρχοντο ἐπὶ τοὺς ἐναντίους ἀνεφέροντο δὲ καὶ ταῦτα ἀρχικῶς πρὸς τὸ θεῖον, διότι οὐ μόνον ἐχρησίμευον, ὥστε νὰ ἐνθρῖζωσι τὰ βήματα τοῦ στρατοῦ καὶ τηρῶσιν αὐτὸν ἐν τάξει, ἀλλ' ἅμα ἦσαν ὕμνος εἰς τὸν Ἄρην, εἰς ὃν ὁ στρατηγὸς εὐθύς πρὸ τῆς ᾠδῆς προσέφερε θυσίαν. Ἐν ᾧ λοιπὸν οἱ δάκτυλοι ἤδοντο ὑφ' ἐστῶτων πρὸς τὴν κιθάραν ἢ πρὸς τὸν αὐλόν, οἱ ἀνάπαιστοι ἐξ ἀρχῆς ἐχρησίμευον ὡς μέτρον τῶν προσοδίων καὶ ἐμβατηρίων, οὕτω δὲ, ὥστε ἐπὶ ἕκαστον ἀνάπαιστον ἔπιπεν ἀνά ἓν βῆμα τοῦ ἄδοντος τῆς μὲν ἄρσι τοῦ μετρίκου ποδὸς συμπίπτοντος τοῦ μετρωρισμοῦ τοῦ ποδὸς τοῦ ἄδοντος, τῆ δὲ θέσει τῆς θέσεως. Ὡς δὲ ἐν τῇ πορείᾳ τῆς πρώτης τοῦ ποδὸς θέσεως προηγείται ἄρσις αὐτοῦ οὕτω καὶ ἐπὶ τοῦ μέτρου τῆς συνακολουθούσης πρὸς τὴν πορείαν καὶ κατὰ τὸν ῥυθμὸν συμφωνούσης ᾠδῆς, ἀνάγκη τῆσπρωτης θέσεως νὰ προηγῆται ἄρσις. Τὰ δὲ μέτρα τῶν προσοδίων καὶ ἐμβατηρίων τούτων ἦσαν ἡ ἀναπαιστικὴ τριποδία, ἡ ἀναπαιστικὴ καταληκτικὴ τετραποδία καὶ τὸ ἀναπαιστικὸν καταληκτικὸν τετράμετρον.

Α' Περὶ τοῦ προσοδιακοῦ.

υυ / υυ / υυ / υυ /

Καὶ ἡ μὲν ἀναπαιστική τριποδία κατὰ τὴν διττὴν αὐτῆς
 χρῆσιν ἐν προσοδίοις καὶ ἐνοπλίοις ᾄσμασιν ἐκαλεῖτο προ-
 σοδιακός καὶ ἐνόπλιος ἢ κατ' ἐνόπλιον ῥυ-
 θμός. Περὶ τῆς χρήσεως αὐτοῦ ἐν ταῖς πρὸς τοὺς θεοὺς
 προσόδοις μαρτυρεῖ καὶ ὁ Ξενοφῶν (Ἀναβάσεως 6, 1, 11). Ἐκ
 τῶν παλαιότερων ᾄσμάτων, τῶν τῷ μέτρῳ τούτῳ γεγραμμένων
 οὐδὲν λείψανον διεσώθη, ὑπελείφθη δὲ μόνον ἡ ἀρχὴ προσοδια-
 κοῦ τινος παιᾶνος εἰς τὸν Λύσανδρον (πρὸς Ἀθην. 15 σελ. 696.
 καὶ Πλούταρχ. ἐν βίῳ Λυσάνδρου. 18). Ἡ δὲ καταληκτικὴ ἀ-
 ναπαιστικὴ τριποδία φαίνεται ὅτι ἦτο ἐν χρήσει καὶ κατὰ
 στίχον ἐν προσοδίοις. Εὐρίσκειται δὲ οὕτω ἐν τῷ πρώτῳ μέρει
 (στίχ. 1-11) τοῦ δωρικοῦ ᾄσματος, ὅπερ οἱ παῖδες τῶν Ῥο-
 δίων ᾄδον ἐν τῷ ἔαρι εἰς τὴν χελιδόνα (πρὸς Ἀθην. 8, 360),
 ῥῶ ἡ ἀρχὴ

Ἥλιθ', ἦλθε χελιδών
 καλὰς ὥρας ἄγουσα,
 καλοὺς ἐνιαυτούς,
 ἐπὶ γαστέρα λευκά,
 ἐπὶ γῶτα μέλαινα. κ. κ. ε.

β' περὶ τοῦ παροιμιακοῦ.

υυ / υυ / υυ / υυ /

Ἡ δὲ καταληκτικὴ ἀναπαιστικὴ τετραποδία ἐκαλεῖ-
 το παροιμιακός παρὰ τὸ οἶμος = ὁδός, ὥστε σημαίνεται
 ἐνόπλιον ἢ ἐμβατήριον ῥυθμόν. Συμφωνεῖ δὲ πρὸς τοῦτο
 καὶ ἡ χρῆσις αὐτοῦ διότι ὁ Τυρταῖος ἔγραψε τῷ μέ-
 τρω τούτῳ τὰ Σπαρτιατικὰ αὐτοῦ ἐμβατήρια, οἷον
 τόδε :

Ἄγετ' ὦ Σπάρτας εὐάνδρου
 κοῦροι πατέρων πολιητῶν
 λαιᾶ μὲν ἴτυν προβάλεσθε κ.τ.λ.π.

Τοῦ παροιμιακοῦ ἡ τελευταία συλλαβὴ εἶνε ἡ θέσις τοῦ
 τελευταίου ποδός, ἡ δὲ προτελευταία παρεκτείνεται εἰς
 χρόνον τετραίσημον, ὅστις περιλαμβάνει πρὸς τῇ θέσει τοῦ
 τρίτου ποδός καὶ τὴν ἄρσιν τοῦ τετάρτου. Τῷ παροι-
 μιακῷ ἐκ πάντων σπονδείων συγκειμένῳ εἶνε γεγραμμέ-
 νη ἡ ἀρχὴ τοῦ ὕμνου εἰς τὸν Ἥλιον. Καὶ χριστιανοὶ δὲ
 ὕμνων ποιηταὶ ἐποίουν ὅλα ποιήματα ἐκ καθαρῶν σπον-
 δείσασκων παροιμιακῶν (πρὸς Ἑυγενίου ὕμνον πέμπτον).

γ' περὶ τοῦ ἀναπαιστικοῦ τετραμέτρου.
 υυ / υυ / υυ / υυ / υυ / υυ / υυ / υυ /
 (φυλλ. 26)

Τὸ δὲ καταληκτικὸν ἀναπαιστικὸν τετράμετρον συ-
νέστηκεν ἐξ ἀκαταλήκτου τετραποδίας καὶ τοῦ παροι-
μιακοῦ, ἦτο δὲ ἀρχικῶς χρήσιμον ἐν ἐμβατηρίοις, ὡς ὁ
παροιμιακός, καὶ ὁ Ἡφαιστίων μνημονεύει τοιοῦτου τε-
τραμέτρου.

Ἄγει, ὃ Σπάρτας ἔνοπλοι κοῦροι | ποτὶ τὰν Ἄρεως κίνα-
[σιν]
ἔπερ ἀπετέλει τὸν πρῶτον στίχον Σπαρτιατικοῦ τινός
ἐμβατηρίου, ὡς φαίνεται τοῦ Τυρταίου. Ἐκ δὲ τῶν Δω-
ρικῶν ἐμβατηρίων ἐχορηγήθη αὐτὸ ἔπειτα ἢ Σικελιω-
τικῇ κωμῳδίᾳ, πλείστην δὲ τοῦ τετραμέτρου χρῆσιν ἐποι-
ήσατο ὁ κωμικός Ἐπίχαρμος δὺς ἄλλα δράματα, τοὺς
χορεύοντας καὶ τὸν Ἐπινίκειον, τῷ μέτρῳ τούτῳ γρά-
ψας. Ἐκ δὲ τῆς Δωρικῆς μετέβη τὸ ἀναπαιστικὸν τε-
τράμετρον εἰς τὴν Ἀττικὴν κωμῳδίαν, ἔνθα ἐγένετο καὶ
τὸ συχνότατον μέτρον μετὰ τὸ ἰαμβικὸν τρίμετρον. Δι-
ότι ἐκτός τῆς ὑπὸ τοῦ κορυφαίου προφερομένης παρα-
βάσεως, ἐν ἣ τὸ ἀναπαιστικὸν τετράμετρον, παρ' Ἀριστο-
φάνει τοῦλάχιστον, παρὰ πολὺ ἐπικρατεῖ, εἶνε χρήσι-
μον τοῦτο ἐν τινι χώρᾳ τῶν ἐπεισοδίων λίαν χαρα-
κτηριστικῇ διὰ τὴν οἰκονομίαν τῆς κωμῳδίας. Μετὰ
τινα δηλ. χορικὴν στροφὴν ἔπεται μακρὸς διάλογος δι

ἀναπαιστικῶν τετραμέτρων καὶ μετὰ τούτου ἀναπαιστικόν
σύστημα ἐξ ὁμοίων. Εἰς τὸ τρίμερὸν δὲ τοῦτο σύνταγμα ἀν-
τιστοιχεῖ ὡς ἀντισύνταγμα ἕτερον ὅμοιον (ἀντιστροφή,
τετράμετρα, σύστημα ἐξ ὁμοίων), ἐν ᾧ τὰ τετράμετρα καὶ
τὸ ἐξ ὁμοίων σύστημα εἶνε ἦτοι ἀναπαιστικά ἢ ἰαμβικά.
Τὴν ἔννοιαν τῶν τετραμέτρων τούτων ἀποτελεῖ πάντοτε φο-
δρὰ ἕρις μετὰ δύο ἀγωνιστῶν, εἰς ἣν οὐχὶ σπανίως ἀ-
γαμιγνύεται καὶ ὁ κορυφαῖος, οἷον ἐν τοῖς Ἰππεῦσι, στ.
761 ἐρίζει ὁ Κλέων πρὸς τὸν Ἀλάτοπάλην, ἐν ταῖς «Νε-
φέλαις» στίχ. 959 ὁ Δίκαιος πρὸς τὸν Ἄδικον λόγον, ἐν
τοῖς «Σφηξί» 346, 379, καὶ 546, 648 ὁ φιλόδικος πατήρ
πρὸς τὸν εἰρηνικὸν υἱόν, ἐν τῇ «Λυσιστράτῃ» 484, 549 καὶ
γυναῖκες πρὸς τοὺς ἄνδρας, ἐν τοῖς «Βατράχοις» 1004
ὁ Αἰσχύλος πρὸς τὸν Εὐριπίδην, ἐν ταῖς «Ἐκκλησιαζούσαις»
582 ἢ Πραξαγόρα πρὸς τὸν Λέπυρον, ἐν τῷ Πλούτῳ,
487 ἢ Πενία πρὸς τὸν Πλοῦτον. Τὰ ἀναπαιστικά τε-
τράμετρα εἶνε πανταχοῦ ἐνταῦθα ἀγωνιστικά, οἷα τὰ τῶν
παλαιῶν Δωρικῶν ἐμβατηρίων, ὁ ἀγὼν ὅμως γίνεται οὐχὶ
πλέον διὰ τῶν ὀπλων, ἀλλὰ διὰ τῆς γλώσσης. Καὶ ἡ κω-
μῳδία δὲ αὐτῇ φαίνεται, ὅτι εἶχε συνείδησιν τῆς ἀναλο-
γίας ταύτης, διότι ἄλλως εἶνε ἀνεξήγητος ἢ ἰδιόζου-

σα αὕτη τοῖς συντάγμασι διάταξις, ἥτις πανταχοῦ τηρεῖται ἀκριβῶς. Πιστοῦται δὲ τούτο καὶ ἐκ τοῦ ὅτι μετὰ τὸ τέλος τῆς χορικῆς στροφῆς τὰ ἐποικια τετραμέτρα ἔχουσιν ὡς προσίμιον σχεδὸν πανταχοῦ δύο στίχους τοῦ κορυφαίου ἀρχομένους ἀπὸ τοῦ παρακλευσματικοῦ ἀλλὰ, δι' ὧν οὗτος παρακλευεται πρὸς τὸν ἀγῶνα, ὡς ἐν ταῖς μάχαις ὁ στρατηγὸς ἐξάπτει τὸν θυμὸν τοῦ στρατοῦ διὰ τοῦ ἐμβατηρίου. Ὁμοία ἔπειτα χρῆσις τῶν ἀναπαιστικῶν τετραμέτρων ὡς ῥυθμοῦ ἐμβατηρίου γίνεται καὶ ἐν τῇ παρέδῳ, ἐνθα οἱ κωμικοὶ τοιαύτην ποιοῦνται αὐτῶν χρῆσιν, ὅσων οἱ τραγῆκοὶ τῶν ἀναπαιστικῶν ἐξ ὁμοίων σοιημάτων. Παραβ. «Νεφέλων» 263. «Βατραχῶν» 353 «Θεομοφοριαζουσῶν» 947 καὶ 645 «Λυσιστρατής» 1072. Ὁμοιοὶ τέλος εἶνε καὶ οἱ ἐξαγωγικοὶ ἀναπαιστοὶ ἐν τέλει τοῦ «Πλουτου» καὶ τῶν «Νεφέλων».

Ὁ δὲ μετρικὸς σχηματισμὸς τῶν ἀναπαιστικῶν τετραμέτρων ἔχει ἔδῃ:

α' Ἡ συναίρεσις τῆς δισυλλαβου ἄρσεως εἰς μίαν μακρὰν εἶνε πολλῶ εὐχρότερα τοῦ δακτυλικου ἐξαμέτρου. καὶ κατὰ μὲν τὴν ἑβδόμην χώραν παρὰ τοῖς Δωριεῦσι ποιηταῖς καὶ παρὰ τῷ Κρατινῷ εὐρίσκεται καὶ σπονδειὸς ἀντι ἀνα-

παίστου. Ἐλαλείτο δὲ τὸ τετραμέτρον, τὸ ἔχον τὸ σχῆμα τοῦτο, Λακωνικόν. Ἐπειδὴ ὅμως τοιαύτη ἐμβριθὴς ἀπόθεσις τοῦ τετραμέτρου ὀλιγώτερον ἤρροζε τῇ κωμῳδίᾳ, διὰ ταῦτα παρ' Ἀριστοφάνει καὶ τοῖς λοιποῖς κωμικοῖς ἐν τῇ ἑβδόμῃ χώρᾳ εὐρίσκεται μόνον ὁ ἀνάπαιστος. Ἐν πάσαις δὲ ταῖς προηγουμέναις χώραις ἐρχορεῖ συναίρεσις τῆς ἄρσεως καὶ οὐχὶ σπάνια εἶνε τὰ παραδείγματα στίχων ἐχόντων συνηρημένους πάντας τοὺς ἐξ πρώτους πόδας, οἷον «Ἰππέων» 592. 766. 775. 815

β') Ἡ διάλυσις τῆς θέσεως γίνεται συχνά παρὰ τοῖς κωμικοῖς ἐν ταῖς τρισὶ πρώταις χώραις τοῦ πρώτου καὶ ἐν τῇ πρώτῃ τοῦ δευτέρου κόλου, σπανίως δὲ μόνον ἐν τῇ τελευταίᾳ τοῦ πρώτου. Ἡ δὲ θέσις τοῦ τρίτου ποδὸς τοῦ παροιμιακοῦ, ὡς τετραόσημος μακρὰ, δὲν δύναται νὰ διαιρεθῇ. καὶ τῆς θέσεως δὲ τοῦ προηγουμένου δευτέρου ποδὸς τὴν διάλυσιν ἀπέφευγον οἱ παλαιοί. Δύο διαλύσεις ἐν τῷ αὐτῷ στίχῳ εἶνε παντάποσι κανονικόν σχῆμα, καὶ τρεῖς δὲ διαλύσεις εὐρίσκονται, τότε ὅμως πρὸς ἀποφυγὴν τοῦ μεγάλου πλήθους τῶν βραχυῶν γίνεται συναίρεσις ὡς ἐπὶ τὸ πλεῖστον παιωνῶν ἄρσεων τῶν ἐξ πρώτων ποδῶν, οἷον Ἀχαρνέων 658.

“Ἰππέων” 805. “Νεφέλων” 353. “Σφηκῶν” 350. 1027. Ἐπι-
 δὴ ἐὲ ἢ σύμπτωσις τεσσάρων βραχειῶν ἠέλει παραβλάπτει
 τὴν δύναμιν τοῦ ῥυθμοῦ, διὰ τοῦτο διαλυομένης τῆς θέ-
 σεως ἢ ἐπομένη ἄρσις συναίρεται, ὅθεν ἀποκλείεται σύμ-
 ψων ὁ προκελευσματικός, ἀλλὰ καὶ ἡ σύμπτωση ἀναπαι-
 στικοῦ βακτύλου καὶ ἀναπαίστου (— υ υ υ υ —).

Ἡ σύμπτωση αὕτη ἀποκλείεται τοῦλάχιστον ἐντός τῆ
 αὐτοῦ κόλλου, ἐν τῷ μέσῳ δὲ τοῦ στίχου κατὰ τὴν συ-
 ναρμογὴν πῶν δύο κόλων ὀλιγώτερον προσέκρουον οἱ
 κωμικοὶ πρὸς αὐτήν. Πρὸς βλ. “Σφηκῶν” 397.

γ’ Ἡ τομὴ τοῦ τετραμέτρου πίπτει κανονικώτατα
 μετὰ τὴν πρώτην τετραποδίαν, σπανιώταται δὲ εἶνε αἱ
 ἔξαιρέσεις, οἷον Σφηκῶν 568. “Ὀρνίθων” 600. Νεφέλων
 987. Διὰ τῆς τομῆς δὲν χωρίζεται ἡ πρόθεσις τῆς πρώ-
 τως αἰτίας, οὐδὲ τὸ ἄρθρον τοῦ ὀνόματος. Ἐν δὲ τῇ
 πρώτῃ τετραποδίᾳ δὲν τηρεῖται ἡ τομὴ μετὰ τὴν πρώ-
 τῃ διποδίᾳ ὅπως ἀδοτηρῶς, ὅπως ἐν τοῖς ἀναπαι-
 στικαῖς ἔξ ὁμοίων συστήμασι, ἀλλ’ ὑπάρχουσι πάμπο-
 λαι ἔξαιρέσεις.

ΚΕΦΑΛΑΙΟΝ Κ’.

Περὶ τῶν ἀναπαιστικῶν ἔξ ὁμοίων συστημάτων.

Τὰ ἀναπαιστικά ἔξ ὁμοίων συστήματα, ὡς εἶπομεν,
 καὶ ἐν τῷ πρώτῳ μέρει τῆς μετρικῆς, πρῶτον μὲν σύγ-
 κεινται ἐκ πλείονων τῶν δύο κόλων, ὥστε ὑπερβαίνουσι
 τὸ σύνηθες μέγεθος τῶν μέτρων, ἤτοι τῶν δικύλων πε-
 ριόδων, εἶνε οὕτως εἶπειν, ὑπέρμετροι περίοδοι, εἴτα διὰ τὰ
 κόλλα ταῦτα εἶνε πάντα ὅμοια, τετραποδία δὴ ἀλλὰ δὴ ἐν
 αἷς ἐνίοτε ἀναμιγνύονται καὶ διποδία. Ἔχουσι δὲ τὰ ἀ-
 ναπαιστικά ταῦτα συστήματα μελικτὴν καὶ λεκτικὴν συ-
 νόφειαν καὶ οὕτως ἀποτελοῦσι μίαν περίοδον σύνθετον πο-
 λύκωλον, ὥστε οὐδὲν ἄλλο εἶνε, εἰ μὴ αὐξήσεις τοῦ ἀναπαι-
 στικοῦ τετραμέτρου. Ὁ δὲ ἀριθμὸς τῶν κόλων, ἔξ ὧν σύγ-
 κεινται τὰ συστήματα ταῦτα, δὲν εἶνε ὀρισμένος, ἀλλ’
 αὐξάνονται εἰς ὅσονδήποτε μέγεθος καὶ ἂν θέλῃ ὁ ποιητής·
 παράδῃ τῷ Ἀριστοφάνει (Νεφέλων 889 καὶ ἔξῃς) ἔχομεν πα-
 ράδειγμα τοιοῦτου συστήματος ἐκ δύο καὶ ἑξήκοντα κό-
 λων συγχειμένων. Ἐντιῦθεν ὁ Ἡρακλείων τὰ συστήματα ταῦ-
 τα καλεῖ ἀπεριόριστα. Ἡδύμωσαντο δὲ ἐν ἐνὶ ᾠματι, καὶ
 κλείονα τοιαῦτα συστήματα γὰ διαδέχονται ἀλλήλα καὶ

οὕτω τὸ ὅλον ἄσμα νὰ ἀποτελῆται ἐκ πλειόνων ἀπερι-
ορίστων ἐξ ὁμοίων συστημάτων, ἢτοι ἐκ πλειόνων ὑπερμέ-
τρων ἀναπαιστικῶν περιόδων, ὧν τὸ ὅριον ἐμφαίνει ἐκά-
στοτε ἢ περιγραφή, ἢτοι ἢ κατάληξις καὶ ἢ διακοπή τῆς
λατικῆς καὶ μελικῆς συναφείας. Τὰ τοιαῦτα συστή-
ματα ὁ Ἡρακλείδης καλεῖ συστήματα ἐξ ὁμοί-
ων κατὰ περιορισμούς ἀνίσους. Λέγον-
ται δὲ κατὰ περιορισμούς ἀνίσους, διότι αἱ ἀπο-
τελοῦσαι τὸ ὅλον σύστημα ὑπερμετροὶ περίοδοι εἰνεπρὸς
ἀλλήλας ἀνίσου, ἄλλως δὲ, ἂν δῆλα δὴ ἦσαν ἴσαι, θὰ
ὑπήγοντο ταῦτα εἰς ἄλλην κατηγορίαν, τὴν τῶν κατὰ
σχέσιν συστημάτων. Τὰ ἐξ ὁμοίων ἀναπαιστικά συστή-
ματα δὲν γινώσκουμεν, ἂν ἦσαν χρήσιμα ἤδη ἐν τῇ λυ-
ρικῇ ποιήσει ἐν προσοδίοις ἢ ἐμβατηρίοις, γινώσκουμεν
δὲ αὐτὰ ἐκ τῆς δραματικῆς ποιήσεως, ἔνθα εἶνε ἐκ τῶν
συχνωτάτων μέτρων, ἢ δὲ τραγωδία μάλιστα οὐδαμῶς
δύναται νὰ στερηθῇ αὐτῶν, ὅπως οὐδὲ τοῦ τριμέτρου.
Ἔχουσι δὲ ταῦτα σχεδὸν πανταχοῦ τὴν σημασίαν ἐμ-
βατηρίου ῥυθμοῦ.

Μετρικὸς σχηματισμὸς τῶν ἀνα-
παιστικῶν ἐξ ὁμοίων συστημάτων.

Καὶ ὁ μὲν μετρικὸς σχηματισμὸς τῶν ἐξ ὁμοίων ἀνα-
παιστικῶν συστημάτων ἔχει ὡς ἐξῆς.

α') ἢ μὲν συναίρεσις τῶν ἄρσεων καὶ ἢ διάλυσις τῶν
θέσεων γίνεται διὰ παντός σχεδὸν κατὰ τοὺς αὐτοὺς κα-
νόνας, οὓς εἵπομεν καὶ περὶ τοῦ ἀναπαιστικοῦ τετραμέ-
τρου. Ὁ μὲν δηλ. τελικὸς παροιμιακὸς δέχεται τὴν μὲν
διάλυσιν, ὡς καὶ ἐν τῷ τετραμέτρῳ, μόνον κατὰ τὴν πρῶ-
την, τὴν δὲ συναίρεσιν μόνον κατὰ τὴν πρώτην καὶ δευ-
τέραν χώραν· μόνος δὲ ὁ Αἰσχύλος μεταχειρίζεται ἐπίο-
τε τὴν συναίρεσιν καὶ κατὰ τὴν τρίτην χώραν. Αἱ δὲ ἀ-
κατάληκτοι τετραποδία δέχονται τὴν τε διάλυσιν (δάκτυ-
λον) καὶ τὴν συναίρεσιν (σπονδεῖον) κατὰ πάσας τὰς χώ-
ρας, ὡσαύτως δὲ καὶ αἱ ἀναμιγνύμεναι διποδία. Ὁ δὲ προ-
κελευσματικὸς καὶ ἢ σύμπτωσις δακτύλου καὶ ἀναπαιστοῦ
ἐγχωρεῖ σχεδὸν μόνον ἐν τῇ ταχυτέρῃ ἀγωγῇ ἐχούσῃ
κωμῳδία, οὕτως ὁμοίως ὀλίγα εἶτε καὶ παρ' Ἀριστοφάνει τὰ
παραδειγματα, ὥστε δύναται νὰ θεωρηθῶσιν ὡς ἐξαιρέσεις.

β') ἢ δὲ τομὴ πίπτει κανονικῶς μετ' ἐκάστην τετρα-
ποδίαν, καθὼς καὶ μετ' ἐκάστην διποδίαν, ὅλου ἀναμιγνύου

ται τοιαῦται. Τὴν δὲ δευτερεύουσαν τομὴν ἐν τῷ μέσῳ τῆς τετραποδίας φυλάττει κατ' αὐστηρὸν καὶ ἀπαράβατον κανόνα μόνος ὁ Εὐριπίδης, ἐν ᾧ ὁ Σοφοκλῆς, ὁ Ἀριστοφάνης καὶ μάλιστα ὁ Αἰσχύλος, μεταχειρίζονται κατὰ τοῦτο μείζονα ἄδειαν, τέμνοντες πολλάκις καὶ μετὰ τὴν ἄρσιν τοῦ τρίτου ποδὸς ἀντὶ τῆς τομῆς μετὰ τὴν θέσιν τοῦ δευτέρου. Σπαιρωτάτη δὲ ἑξαίρεσις εἶνε τὸ νὰ παραμελῆται πρὸς τὴν δευτερεύουσαν τομὴν καὶ ἡ κυρία, οἷον Σφηκῶν 752.

γ) Ἐπειδὴ πᾶν σύστημα ἐξ ὁμοίων ἀπεριόριστον ἀποτελεῖ κατ' ἑαυτὸ σῶμά τι συναφές καὶ τέλειον, τὸ τέλος αὐτοῦ συνήθως συμπίπτει μὲ τὸ τέλος τοῦ λόγου, ὅθεν ὡς ἐπὶ τὸ πλεῖστον ἔχει μείζονα στιχημὴν· οὐδεμίαν δὲ ἔχει ἐν τῷ μεταξὺ περιγραφῆν, ὡς λέγει ὁ Ἡφαιστίων, οὔτε δὴλα δὴ χασμωδία, οὔτε συλλαβὴν ἀδιάσφρον, οὔτε κατάληξιν ἢ βραχυκατάληξιν, ταῦτα δὲ συμβαίνουναι μόνον κατὰ τὸ τέλος τοῦ ἀπεριόριστου συστήματος, περιορίζοντα οὕτως αὐτό. Τούτουδὲ ἕνεκα καὶ τὸ ἀναπαιστικὸν σύστημα τῆς παραβάσεως ὠνομάσθη πνίγος, ὡς προσηρόμενον ἄνευ μηδεμίας ἐν τῷ μεταξὺ περιγραφῆς καὶ οἷον ἀπνευστί, ὅπερ δύναται τις νὰ εἴπῃ καὶ περὶ παντὸς ἄλλου ἀπεριόριστου ἐξ ὁμοίων συστήματος. Περιγραφὴ δὲ ἐν τῷ μέσῳ τοῦ ἀπεριόριστου συστή-

ματος, ἥτοι διακοπὴ τῆς λεπτικῆς συναφείας, ἐγχερεῖ παρά Σοφοκλεῖ καὶ Εὐριπίδῃ κατ' ἑξαίρεσιν μόνον ἐν ἐπικλήσει καὶ ἐπιφωνήσειν, ὅταν μάλιστα συνυπάρχη καὶ μεταβολὴ προσώπου, οἷον ἐν Ἀντιγόῃ 932, ἐν Οἰδίποδι ἐπὶ Κολωνῷ 170.139. 143. 173. 188. 1757. ἐν Ἀντιγόῃ 936, ἐν Ἀλκίτιδι 78, ἐν Μηδείᾳ 1396, ἐν Ἡλέκτρᾳ 1333, ἐν Φήσῳ 748. Ὡσαύτως δὲ παρ' Ἀριστοφάνει ἐν Θεσμοφορίζουσαις 776. 1065. Παρ' Αἰσχύλῳ ὅμως δὲν ἐπικρατεῖ τοσαύτη αὐστηρότης, ὅπως παρ' Εὐριπίδῃ καὶ Σοφοκλεῖ, ἀλλ' ἐνίοτε ὑπάρχει περιγραφὴ καὶ ἐν τῷ μέσῳ διηγηματικῶν συστημάτων, ὡς ἐπὶ τὸ πλεῖστον δὲ μετὰ στιχημὴν, οἷον ἐν Πέρσαις 18, Ἑπτά ἐπὶ Θήβας 824. Ἀγαμέμνωνι 794. 1522, Εὐμενίῃ 314.

Χρῆσις τῶν ἐξ ὁμοίων ἀναπαιστικῶν συστημάτων ἐν τῇ τραγωδίᾳ.

Ἐν μὲν τῇ τραγωδίᾳ διακρίνονται τρία εἶδη ἀναπαιστικῶν ἐξ ὁμοίων συστημάτων τὰ εἰσαγωγικά καὶ τὰ ἐξαγωγικά καὶ τὰ μεσωδικά.

1) εἰσαγωγικά. Καὶ τὰ μὲν εἰσαγωγικά εἰσάγουσι τὸν χορὸν εἰς τὴν ὀρχήστραν ἢ τὸν ὑποκριτὴν εἰς τὴν σκηνήν. Καὶ τὰ μὲν εἰσάγοντα τὸν χορὸν ἀποτελοῦσι τὸ πρῶτον μέρος τῆς παρόδου ἐν ταῖς πλείσταις τοῦ Αἰσχύλου

τραγωδίαις καὶ ἐν τῷ Αἴαντι τοῦ Σοφοκλέους. Ἐν τῇ παλαι-
 οτέρα δὴλα δὴ τραγωδίᾳ, ἐν ἣ ὁ χορὸς εἶχε πολλῶ μείζονα
 σημασίαν ἢ ὕστερον, εὐθύς ἀπ' ἀρχῆς εἰσάγεται ὑπὸ τοῦ ποι-
 ητοῦ εἰς τὸ θέατρον μεθ' ὅλης τῆς μεγαλοπρεπείας καὶ
 λαμπρότητος τῆς στολῆς καὶ πρὶν ἀρχῆται τῆς ὀρχήσε-
 ως διαβαίνει μεγαλοπρεπῶς διὰ τῆς ὀρχήστρας καὶ περι-
 πορεύεται τὴν θυμέλην. Κατὰ τὴν πάροδον λοιπὸν ταύ-
 την ἀπαγγέλλει ὁ κορυφαῖος τοὺς ἀναπαίστες, οἵτινες κα-
 τὰ τὴν μείζονα αὐτῆς διάρκειαν διαιροῦνται πάντοτε εἰς
 πλείονας περιορισμοὺς ἢ ὑπερμέτρους περιόδους, ἐννεα μὲν
 ἐν τοῖς Πέρσαις, ταῖς Ἰκέτισι καὶ τῷ Ἀγαμέμνονι, πέντε δὲ
 ἐν ταῖς Εὐμενίσι καὶ τῷ Αἴαντι. Ἄλλως ὅμως ἔχει ἡ πάροδος
 τῶν μεταγενεστέρων τραγωδιῶν, περὶ ὧν θὰ εἴπωμεν ἐφεξῆς
 ἐπ' ἀριθμὸν γ'. Τὰ δὲ τοὺς ὑποκριτὰς εἰς τὴν σκηνὴν εἰσά-
 γοντα ἀναπαιστικὰ συστήματα ἤτενοντο σταθερὸς τύπος τῆς
 τραγικῆς ποιήσεως, διατηρηθεὶς ἐν πᾶσι σχεδὸν ταῖς τρα-
 γωδίαις ἀπὸ τῶν Περσῶν μέχρι τοῦ Ὀρέστου. Ὁ ὑποκριτὴς
 εἰσέρχεται εἰς τὴν σκηνὴν βαίνων σιμνῶς καὶ βραδέως, ὡς
 ἀρμόζει τῷ κορόμφῳ καὶ τῇ ἀρχαϊκῇ μεγαλοπρεπείᾳ καὶ
 λαμπρότητι τῆς στολῆς. εἰσερχόμενος δὲ ἀκολουθεῖ τῷ
 ῥυθμῷ τοῦ ὑπὸ τοῦ κορυφαίου ἀπαγγελλομένου ἀναπαι-

στικῷ συστήματος, σπανίως δὲ ἀπαγγέλλει αὐτὸς ἢ εἰσερ-
 χόμενος τοὺς ἀναπαίστες καὶ κυρίως τότε, ὅτε ὑπαρ-
 νεται θεὸν τινα, ὅπως οἱ Διόσκουροι ἐν τῇ Ἠλέκτρῃ τοῦ
 Εὐριπίδου, ὁ Ἡρακλῆς ἐν τῷ Φιλοκτήτῃ, ἡ Ἄρτεμις ἐν τῷ
 Ἰππολύτῳ καὶ ὁ Θάνατος ἐν τῇ Ἀλκήστιδι. Ἐπειδὴ δὲ ὁ ὑπο-
 κριτὴς ἔρχεται εἰς τὴν σκηνὴν εἴτε εὐθύς μετὰ τὸ τέλος τῆς
 κριτοῦ ἔξοδος, εἴτε ἐφεξῆς ἐν τῷ μέσῳ τῆς πράξεως, δια-
 τίσταται καὶ οἱ εἰσαγωγικοὶ ἀναπαίστες εὐρίσκονται ἢτοι ἐν τῇ ἀρ-
 χῇ ἢ ἐν τῷ μέσῳ τῶν ἐπεισοδίων καὶ τῆς ἐξόδου. Διατίσ-
 ται δὲ οἱ ἀναπαίστες εὐτοὶ τῶν εἰσαγωγικῶν ἀναπαίστων τῆς πα-
 ρόδου κατὰ τὸ ἔλαττον αὐτῶν μέγεθος. Ἐν ᾧ δὴλα δὴ εἰσερ-
 χόμενος ὁ χορὸς καὶ τὴν θυμέλην περιπορεύμενος χεῖρ
 πλείονων περιόδων, εἰς τὴν εἴσοδον τοῦ ὑποκριτοῦ εἰς τὴν
 σκηνὴν ἀρκεῖ ὡς ἐπὶ τὸ πλεῖστον μία μόνη περίοδος καὶ
 οὗτος εἶνε ὁ κανονικὸς τύπος, τοῦλάχιστον ἐν τοῖς ἔργοις
 τοῦ Σοφοκλέους καὶ Εὐριπίδου. Παρ' Αἰσχύλῳ δὲ μὴ μόνον
 ἡ περίοδος εὐρίσκειται, ἐν μόνῳ τῷ Προμηθεῖ κατὰ τὴν
 εἴσοδον τῆς Ἰούρ, συνήθως δὲ ἀρχοῦνται παρ' αὐτῷ οἱ ἀνα-
 παίστες πρὸ τῆς εἰσόδου τοῦ ὑποκριτοῦ καὶ εὕτως εὐρί-
 σκονται τέσσαρα μὲν συστήματα, ἢτοι ὑπερμετρὲς περίοδοι
 ἐν τοῖς Πέρσαις κατὰ τὴν εἴσοδον τῆς Ἀλέσσης (εἰς τὴν

ἐξῆς), τρία δὲ ἐν ταῖς Ἰκέτισι 966 καὶ ἐξῆς, δύο δὲ ἐν τοῖς Ἑπτὰ ἐπὶ Θήβας 861 καὶ ἐξῆς. Ἐν τοῖς Πέρσαις λέγει τοὺς εἰσαγωγικούς ἀναπαιστους αὐτὸς ὁ Ξέρξης εἰσερχόμενος, ἀκολουθοῦσι δὲ δύο ἔτι τοῦ κορυφαίου περιόδοι. Τὸ δὲ μέγιστον ἀναπαιστικὸν μέρος εὐρίσκειται ἐν τῇ μακρᾷ καὶ βριαμβευτικῇ εἰσόδῳ τοῦ ἐπ' ὀχήματος οἴκαδε ἐπανερχομένου, ὑπὸ πολλῶν δὲ ὀπαδῶν παρακολουθουμένου Ἀγαμέμνωνος (782 καὶ ἐξῆς), ὃν ἀσπάζεται ὁ χορὸς δι' ἕξ ἀναπαιστικῶν περιόδων. Ἀναλόγως δὲ μεταχειρίζονται καὶ οἱ ἕτεροι τραγικοὶ πλείονος τῆς μιᾶς περιόδου μέρος τότε, ὅταν θέλωσι καὶ σημαίνωσι μεγαλοπρεπῆ τινα εἰσόδον, ὡς ὁ Εὐριπίδης ἐν Ἠλέκτρᾳ 987 καὶ ἐξῆς, ἐνθα ἡ κλυταίμνηστρα προσέρχεται ἐφ' ἄρματος, καὶ ἐν Ἰκέτισι 1114 καὶ ἐξῆς ἐν τῇ κηδεῖα τῶν πρὸ τῶν Θηβῶν πεσόντων ἡρώων. Ἐνίστε δὲ τοῖς ἀναπαιστοῖς τοῦ κορυφαίου ἀκολουθοῦσι καὶ ἄλλοι τοῦ εἰσερχομένου, ὡς ἐν Οἰδίποδι τῷ Τυράνῳ 1297.

2' Ἐξαγωγικοὶ ἀναπαιστοί. Διὰ δὲ τῶν εξαγωγικῶν ἀναπαιστων ἦτοι πρῶτον προπέμπεται τὸ ἐκ τῆς σκηνῆς ἀπερχόμενον πρόσωπον, οἷον ἐν Προμηθεῖ 877 καὶ ἐξῆς (μία περίοδος), ἐνθα ἡ ἴω τρυχομένη ὑπὸ ἀλγηδόνων ἐκλείπει τὴν σκηνήν, ἐν Αἴαντι 1164 καὶ ἐξῆς κατὰ τὴν ἔ-

ξοδον τοῦ Μελεάου, ἐν Ἀντιγόῃ 929 κατὰ τὴν ἔξοδον τῆς Ἀντιγόνης, λέγει δὲ αὕτη ἐνταῦθα μετὰ τοῦ Κρέοντος καὶ κορυφαίου δύο περιόδους, ἐν Μηδεῖα 357 κατὰ τὴν ἔξοδον τοῦ Κρέοντος, 759, ἐνθα οἱ ἀναπαιστοὶ ἀπευθύνονται πρὸς τὸν ἀπερχόμενον Αἰγέα, καὶ 1081 (τέσσαρες περίοδοι), ἀφ' οὗ ἡ Μηδεια μετὰ τῶν τέκνων ἐξέλιπε τὴν σκηνήν. Ἡ δεύτερον, ὅπερ καὶ συχνότερον, ἐπιτίθεται ἀξιωματικὸν τέλος τῇ διὰ κινημένων διαλογικῶν ἰσχυρῶν γινομένην πράξει. Πίεται δὲ τοῦτο ἦτοι ἐν τῷ μέσῳ τῆς τραγωδίας ἢ ἐν τῷ τέλει. καὶ ἐν μὲν τῷ τέλει γίνεται κανονικὴ καὶ ὡς εἰπεῖν τυπικὴ παρ' ἅπασιν τοῖς τραγικοῖς χρήσις ἀναπαιστικῶν συστημάτων, ἅτινα εἶνε ποικίλα κατὰ τε τὸ ποσὸν καὶ τὸ μέγεθος. Ἐν δὲ τῷ μέσῳ γίνεται συχνάκις μὲν παρ' Αἰσχύλῳ (οἷον τρία μὲν συστήματα ἔρχονται μετὰ τὸ πρῶτον, δύο δὲ μετὰ τὸ δεύτερον ἐπισόδιον τῶν Περσῶν στίχ. 532 καὶ ἐξῆς καὶ 623 καὶ ἐξῆς, δύο δὲ μετὰ τὸ δεύτερον ἐπισόδιον τῶν Ἑπτὰ ἐπὶ Θήβας 822 καὶ ἐξῆς, τρία δὲ μετὰ τὸ πρῶτον ἐπισόδιον καὶ ἐν τῇ εἰσόδῳ τοῦ Ἀγαμέμνωνος στίχῳ 355 καὶ ἐξῆς 1331 καὶ ἐξῆς, τρία δὲ μετὰ τὸ δεύτερον ἐπισόδιον καὶ τέσσαρα ἐν τῇ εἰσόδῳ τῶν Χορηφῶν, στίχῳ 719 καὶ ἐξῆς, 855 καὶ ἐξῆς), σπανίως δὲ

αρά Σοφοκλεί και Εὐριπίδη.

3'. Μεσοδικοὶ ἀναπαιστοί. Οἱ δὲ μεσοδικοὶ ἀναπαιστοί, ὧν ἀρχαιότατον παράδειγμα ἔχομεν ἐν τῷ Προμηθεὶ τοῦ Αἰσχύλου, ἔχουσι τὸν τόπον αὐτῶν κυρίως ἐν τῇ παρόδῳ και ἀναμφισβητήτως εἶνε ἐνταῦθα ἀνάπτυξις τις μόνον τῆς παλαιότερας μορφῆς τῆς παρόδου, περίῃς εἶπομεν ἐν τῷ περὶ εἰσαγωγικῶν ἀναπαιστῶν λόγῳ ὑπ' ἀριθμὸν 1'. Ἀρχικῶς δηλ. τὰ ἀναπαιστικά συστήματα προηγούντο τῶν μελικῶν στροφῶν τῆς παρόδου, ἐν τοῖς ὕστερον δὲ χρόνοις ἀντὶ τῶν ἀπλῶν ἐκείνων μορφῶν θέλοντες εἰ ποιηταὶ γὰ εἰσαγάγῃσι μείζονα μεταβολὴν και ποικιλίαν, μετέθεσαν τοὺς ἀναπαιστους μεταξὺ τῶν λυρικῶν στροφῶν τῆς παρόδου, ὅπως καταστήσωσιν ἐναργέστεραν τὴν ἀντίθεσιν τοῦ σεμνοῦ και ἡσυχίου δακτυλικοῦ ῥυθμοῦ πρὸς τὸν μᾶλλον κεννημένον τῶν χορικῶν ᾄσμάτων (Πρὸς ἀπόδον Προμηθεὺς 128 και ἐξῆς, Ἀντιγόνης 100 και ἐξῆς, Φιλοκτήτου 135 και ἐξῆς, Ἀλκίσιδος 79 και ἐξῆς, Μηδείας 131 και ἐξῆς, Ῥήσου ἐν ἀρχῇ). Ἐκ δὲ τῆς παρόδου μετέβη ἡ χρῆσις αὕτη τῶν μεσοδικῶν ἀναπαιστῶν πρωτίως εἰς τοὺς θρήνουσ, και ἐνταῦθα δὲ χάριν τῆς ἐναργέστερας ῥυθμικῆς ἀντιθέσεως, οἷον Ἀγαμέμνονος 144 B

και ἐξῆς, Χορηγεῶν 306 και ἐξῆς, Αἴαντος 201 και ἐξῆς, Ἀντιγόνης 806 και ἐξῆς, Οἰδίποδος ἐπὶ Κολωνῶ 111 και ἐξῆς, Ἀλκίσιδος 861 και ἐξῆς. Ἀποξ δὲ μόνον εὐρίεκομεν τὴν αὐτὴν μορφήν ἐν ἐνὶ στασίμῳ, τῷ τῶν Εὐμενίδων, στίχ. 916 και ἐξῆς.

Χρῆσις τῶν ἐξ ὁμοίων ἀναπαιστικῶν συστημάτων ἐν τῇ κωμῳδίᾳ.

Πρὸς τὸ συσταλτικὸν ἦθος, ὅπερ ἐπικρατεῖ ἐν τῇ κωμῳδίᾳ, δὲν συμβιβάζεται ὁ σεμνὸς και ἀξιωματικὸς χαρακτήρ τοῦ ἀναπαιστικοῦ ῥυθμοῦ. Τούτου ἕνεκα διάφορον τῆς τραγωδίας ἐποίησαν χρῆσιν τοῦ ἀναπαιστικοῦ ῥυθμοῦ ἢ κωμῳδία. Καὶ πρῶτον μὲν ἀλλότριοι τῇ κωμῳδίᾳ εἶνε οἱ τῆς τραγωδίας χρῆσιμοι εἰσαγωγικοὶ ἀναπαιστοί, διότι οὔτε εἰς τὸν κωμικὸν χορὸν, οὔτε εἰς τὸν ὑποκριτὴν ἀρμόζει γὰ εἰεῖληθῃ μεγαλοπρεπῶς ἐν ἀναπαιστικῷ ῥυθμῷ, ἀλλ' ὁ μὲν χορὸς συνήθως εἰσέρχεται εἰς τὴν ἀρχήστραν ἐν ῥυθμῷ ἰαμβικῷ και τραχικῷ, κινούμενος μετὰ μείζονος ἐλευθερίας και ταχυστατος ἀναπαιστικῶ δὲ τετραμέτρον ἀπαρχουσι μόνον ἐν τῇ παρόδῳ τῶν Νηρηίδων 243 και ἐξῆς και τῶν Βατραχῶν 554 και ἐξῆς, χορὸν μετὰ μείζονος ἀρμῆς. Ὁ δὲ οὐλοκρῆσις καίτινα (Φυλ. 25)

χίως τις τὴν σκηπὴν ἀνευ ᾠδῆς συνακολουθεύσης. Μένος δὲ ὁ Τρυγαῖος (Εἰρήνης 82 καὶ 154) εἰσέρχεται πρὸς τὸν ῥυθμὸν ἀναπαιστικῶ συστήματος, ^{διότι ὁ κάβαρος,} ἐξ οὗ ὀχεῖται, φέρει αὐτὸν μετ' ὀλίγου μεγαλοπρεπῶς πετόμενος πρὸς τὸν οὐρανόν. Ὡς δὲ τὰ εἰσαγωγικὰ ἀναπαιστικά συστήματα, οὕτω καὶ τὰ μετωδικὰ τῶν χορικῶν ἀσμάτων καὶ τῶν θρήνων εἴτε ἀλλότρια τῇ κωμῳδίᾳ, διότι ταῦτα ἀνεπτύχθησαν ἐκ τῆς τῆς τραγωδίας μόνῃ ἰδιαζούσης ἀναπαιστικῆς παρόδου. Τὰ ἑξαγωγικά ὅμως ἀναπαιστικά συστήματα εἶνε κοινὰ τῆς τραγωδίας καὶ τῆς κωμῳδίας, ἡ κωμῳδία μάλιστα καὶ πλείονα ποιεῖται αὐτῶν χρῆσιν, διότι ἐνταῦθα οὐ μόνον κατὰ τὸ τέλος σκηπῆς τινος εὐρίσκονται, ἀλλὰ καὶ πολλῶ συχνότερα ὡς τελικὰ περικοπῆς ἐξ ἀναπαιστικῶν τετραμέτρων συγπιμῆς, εἴην τὸ π ν ἰ γ ο ς ἢ μακρόν τῆς παραβάσεως καὶ τὰ ἀναπαιστικά ἐξ ὁμοίων συστήματα τῶν συνταγμάτων. Κατὰ πάσας δὲ τὰς ἄλλας περιπτώσεις, ὅπου ἡ κωμῳδία μεταχειρίζεται ἀναπαιστικά ἐξ ὁμοίων συστήματα, εἶνε μίμησις ἢ παρωδία τῆς τραγωδίας. Τὰ τοῦ τελευταίου εἴδους συστήματα εἶν εὐρίσκονται ἐν ἑρισμῶν τινὶ τόπῳ τῆς κωμῳδίας, ἀλλ' ὅπου ἂν ὁ κωμικός χρῆσιν ἀρμόδιον καιρὸν. Ἦτοι δὲ μιμοῦνται ἐνταῦθα καθό-

λου οἱ κωμικοί τὸ τραγικὸν ἦθος, ἢ παρωδοῦσιν ὠρισμένην τινὰ τραγωδίαν. Περὶ Σθηκῶν 1484 καὶ σχολιαστῆς εἰς 1482 λέγοντα τὰ ἐξῆς "ὄρχούμενος ὁ γέρον παρατραγικεύεται σχήματος δὲ τοῦ τραγωδικοῦ" Περὶ προσέτι Θεσοφορίζουσῶν 39 καὶ ἐξῆς, 176 καὶ ἐξῆς, 1065 καὶ ἐξῆς, Ὀρνίθων 209.

ΚΕΦΑΛΑΙΟΝ ΚΑ΄.

Περὶ τοῦ τροχαϊκοῦ τετραμέτρου.

— υ — υ — υ — υ — υ — υ | — υ — υ — υ — υ — υ

Τὸ τροχαϊκὸν τετράμετρον, ὅπερ μόνον ἐκ πάντων τῶν τροχαϊκῶν μέτρων μεταχειρίζοντο οἱ παλαιοὶ κατὰ εἶχον συντιθέντες, εὐρίσκεται ἐκ δύο τετραποδίων ἢ κατ' ἄριστότερον ἐκ δύο συνθέτων ποδῶν δωδεκαπόδων, ὧν ἕκαστος, ὡς θαλασσίου πούς, ἔχει μίαν βέειν καὶ μίαν ἄρειν, ὥστε τὸ ὅλον τετράμετρον θαυόμενος λαμβάνει τέσσαρα σημεῖα ἢ βάρεις, ὅθεν καὶ τὸ ὄνομα τετράμετρον· σχηματίζεται δὲ τὸ τροχαϊκὸν τετράμετρον πάντοτε κατὰ ληκτικόν, ἢ δὲ ἐλλείπουσα τελευταία ἄρεισι ἀναπληροῦνται διὰ γείμημάτων, ταυτέστι κοινῶ χρόνου μονοσήμου. Ἦθος δὲ ἔχει τὸ τροχαϊκὸν τετράμετρον εὐκόλον καὶ τροχερὸν, ὅθεν ὁ μὲν

Διονύσιος (παλιῆ συνθέσεως ὀνομάτων 16) λέγει αὐτὸ ἀγενέει κατ' ἀντίθεσιν πρὸς τὸ ἰαμβικὸν τρίμετρον, ὃ δὲ Ἀριστοτέλης (Ῥητορικῆς 3, 8. Ποιητικῆς 4) παραβάλλων πρὸς τὸ σεμνὸν τρίμετρον λέγει τὸν τοῦ τροχαϊκοῦ τετραμέτρου ῥυθμὸν τροχερόν, κορδακιώτερον, σατυρικόν, ὄρχηστικώτερον, ἅπερ σημαίνουνσι ῥυθμὸν εὐκόλον καὶ οὐχὶ ἀξιωματικόν, ἀρμόζοντα ταῖς κεινημέναις ὀρχήσσει καὶ ποιήσει ἦττον σεμνῆ.

Χρήσις τοῦ τροχαϊκοῦ τετραμέτρου. Το τροχαϊκὸν τετράμετρον φαίνεται ὅτι ἦτο ἐν χρήσει πρὸ τοῦ Ἀρχιλόχου ἐν τῇ δημοτικῇ ποιήσει, τουτέστι ἐν τοῖς ἀνεμύνοις Διονυσιακοῖς ᾄσμασι, ἐν τῇ τεχνικῇ ὁμοίω ποιήσει πρῶτος, ὡς φαίνεται, ὃ Ἀρχιλόχος μεταχειρίσατο αὐτὸ ἐν στωπτικοῖς καὶ ἐν εὐκόλοις ἔρωτικοῖς καὶ συμποτικαῖς ποιήμασι. Ἐκ τῆς ποιήσεως δὲ τῶν ἰαμβογραφῶν μετέβη εἰς τὴν Σικελιωτικὴν κωμῶδιαν καὶ ἐγένετο ἐν τῶν προσφιλοτάτων τῶ Ἐπιχάρμου μέτρων. Ἡ δὲ παλαιότερα Ἀττικὴ κωμῶδια περιώρισε τὴν χρῆσιν αὐτοῦ συμφῶως πρὸς τὸ ῥυθμικὸν αὐτοῦ ἦθος μόνον εἰς ἐμφαντικὰ χωρία. Καὶ κατὰ πρῶτον μὲν μεταχειρίσθη αὐτὸ τὸ τε-

τράμετρον ἐν τῷ ἐπιρρηματι τῆς παραβάσεως, ὅπερ ἔχει πάντοτε ἔννοιαν στωπτικὴν, κατὰ μίμησιν ἔδῃ ἰαμβογράφων. Εἶτα δὲ συχνὰ μεταχειρίζεται τὸ τετράμετρον ἐν τῇ παρόδῳ, προσθερῶς τῇ ταχείᾳ κινήσει τοῦ εἰσερχομένου χοροῦ (Πρόλ. σχολιαστικῆν εἰς Ἀχαρνέων στίχον 204). Ἐπιτα δὲ ἐν τῷ πρώτῳ ἐπισοδίῳ, οἷον Ἀχαρν. 502-334, Σφηκῶν 403-525, Εἰρήνης 553-560, Θεοδοροφιαξουσῶν 659, 683 καὶ ἔξῃς). Ἐν δὲ τῇ μέσῃ καὶ νεωτέρᾳ κωμῶδιᾳ τὸ τροχαϊκὸν τετράμετρον ἦτο τὸ συνηθέστατον μέτρον μετὰ τὸ τρίμετρον. Καὶ ἐν τῷ σατυρικῷ δὲ δράματι καὶ ἐν τῇ ὡσαύτως ἐκ τῶν Διονυσιακῶν ᾄσματων γεννηθείσῃ τραγωδίᾳ εἶνε συχνόν τὸ τροχαϊκὸν τετράμετρον. Διακρίττον δὲ ἐν τῇ τραγωδίᾳ τρεῖς περιόδους. Καὶ ἐν μὲν τῇ πρώτῃ, περιόδῳ τῆς αὐξήσεως αὐτῆς ἡ τραγωδία προσήγγιζε μᾶλλον τῷ χαρακτήρι τοῦ σατυρικοῦ δράματος, ὅθεν καὶ ἐν τῷ διαλόγῳ ἐγένετο πολλὴ χρῆσις τῶν τροχερῶν τετραμέτρων (Πρόλ. Ἀριστοτέλους περὶ Ἡθικῆς 4). Ἡ τελευταία δὲ ἔχνη τῆς χρήσεως ταύτης φαίνονται ἐτι ἐν τοῖς Πέρσαις τοῦ Αἰσχύλου, ἐνθα ὅλον σχεδὸν τὸ πρῶτον ἐπισοδίον (στίχῳ 158 καὶ ἔξῃς, 215 καὶ ἔξῃς, καὶ μέρος τοῦ τρίτου 701 καὶ ἔξῃς) σύγκειται ἐκ τροχαϊκῶν τετραμέτρων. Ἐν δὲ τῇ περαιτέρῳ ἀναπτύξει

της τραγωδίας ἐβάλλεται τοῦ διαλόγου τὸ τετράμετρον, ἢ δὲ προφορά αὐτοῦ, ὡς φαίνεται, ἀποβαίνει μόνον μελική, ὅπως συνέβη ἐν τῇ κωμῳδίᾳ τοῦ Ἀριστοφάνους, κατ' ἀντίθεσιν πρὸς τὴν παλαιότεραν Σικελιωτικὴν. Καὶ ἐν μὲν ταῖς δράμασι τῆς δευτέρας περιόδου (μέχρι τῆς 90^{ης} ἢ τῆς 91^{ης} Ὀλυμπιάδος) εἶνε σπάνιον τὸ τετράμετρον καὶ εὐρίσκεται μόνον ἐν τελικοῖς χωρίοις, ὅσων ἐν Ἀγαμέμνονι 1649 καὶ ἐν Οἰδίῳ Τυράνῳ 1515. Ἐν δὲ τῇ νεωτέρᾳ τραγωδίᾳ ἢ χρῆσις τοῦ τετραμέτρου εἶνε πάλιν οὕτω συχνή, ὥστε ἐκτός τῶν Τραχινίων καὶ τῆς Ἠλέκτρας τοῦ Εὐριπίδου οὐδὲν τῶν σωζομένων δραμάτων τῆς περιόδου ταύτης στερεῖται τῶν τετραμέτρων. Αἴτιον δὲ τούτου φαίνεται, ὅτι εἶπε τὸ κεινημένον ἦθος τῶν δραμάτων τῆς περιόδου ταύτης κατὰ τι τὴν ἔννοιαν καθήλου καὶ τὸν ῥυθμόν. Οἱ προχαῖοι εὐρίσκονται ἐνταῦθα ἐνταῦτοις μάλιστα χωρίοις, ἐνθα ἢ παλαιότερα τραγωδία εἶχε μεταχειρισθῆ ἀναλαϊτικὰ ἐξ ὁμοίων συστήματα. Σχεδὸν δὲ πανταχοῦ ἐμφαίνεται ἐνταῦθα ταχεῖα τις τῶν ὑποκριτῶν κίνησις, εἶθ' αὖθις ἢ διὰ τῆς καὶ ἦθος τῆς ἐργασίας πάλιν κεινημένον.

Μετρικὸς σχηματισμός. Ὁ δὲ μετρικὸς σχηματισμὸς τοῦ προχαϊκοῦ τετραμέτρου ἔχει ὡς ἑξῆς:

α') Ἡ τομή (διαίρεσις) ἐμπίπτει κανονικῶς κατὰ τὸ τέλος τῆς πρώτης τετραποδίας. Καὶ παρὰ μὲν τοῖς λυρικοῖς οὐδέποτε παραμελεῖται ἡ τοιαύτη τομή, παρὰ δὲ τοῖς τραγικοῖς μόνον δις, Περσῶν 165 καὶ Φιλοκλήτου 1402. Συχνότερον δὲ λείπει παρὰ τοῖς κωμικοῖς καὶ μάλιστα ἐν τῷ ἐπιρρήματι τῆς παραβάσεως. Ἡ δὲ τομή μετὰ τὴν πρώτην καὶ τρίτην διποδῖαν δὲν γίνεται κανονικῶς, ἀλλ' ὅμως παρατηρεῖται τούτο, ὅτι παρὰ τοῖς ἰαμβογράφοις καὶ τραγικοῖς οὐδέποτε συμβαίνει τομή μετὰ τὴν τρίτην διποδίαν, ὅταν προηγῆται πολυσύλλαβος λέξις μακρὰν ἔχουσα τὴν λήγουσαν. Τοῦ κανόνος δὲ τούτου μία μόνη εὐρίσκεται ἑξαίρεσις παρὰ τοῖς τραγικοῖς, ἐν Ἑλένῃ 1644· οἱ κωμικοὶ ὅμως οὐδένα τοῦ κανόνος τούτου λόγον ποιοῦνται.

β') Κατὰ τὰς ἀρτίους χώρας δέχεται τὸ τετράμετρον καὶ ἐποδείουσι ἀπὸ προχαίων, ἢτοι ἀλόγους ἀρσεις. Καὶ τετράμετρα μὲν ἔχοντα βραχέας πάσας τὰς ἀρσεις εὐρίσκονται κυρίως παρὰ τοῖς λυρικοῖς, οἷον παρὰ Σόλωνι ἐν ἀποσπάσματι 33

ἔσθλα γὰρ θεοῦ δίδοντας αὐτὸς οὐκ ἔδέξατο.

Οἱ δὲ τραγικοὶ καὶ κωμικοὶ ἀποφεύγουσιν ὅσον τὸ δυνατόν τὰς βραχέας ἀρσεις κατὰ τὰς ἀρτίους χώρας. Συ-

νήτως δὲ ἔχουσι τὰ τετράμετρα τῶν τραγικῶν καὶ κωμικῶν
δύο ἀλόγους ἄρσεις. Καὶ μετὰ τριῶν δὲ ἀλόγων ἄρσεων τε-
τράμετρα εἶνε παρὰ τοῖς δραματικῆς ὅλως κανονικά, ἐν
ὧ παρὰ τοῖς λυρικοῖς τὰ τοιαῦτα εἶνε σπάνια. Πρὸς ἀλ-
λήλας δὲ πάλιν οὐδαμῶς διαφέρουσιν ἢ τραγωδία καὶ ἢ
κωμῳδία περὶ τὴν χρῆσιν τῆς ἀλόγου ἄρσεως.

γ') Ἡ δὲ διάλυσις τῆς θέσεως παρὰ μὲν τοῖς λυρικοῖς
εἶνε σπάνια, παρὰ δὲ τοῖς δραματικοῖς συχνότερα μὲν
παρὰ Σοφοκλεῖ καὶ Ἀριστοφάνει ἢ παρ' Αἰσχύλῳ, συχνό-
τάτη δὲ παρ' Εὐριπίδῃ καὶ μάλιστα ἐν τῷ Ὀρέστη καὶ ταῖς
Φοινίσσαις. Καὶ ὡς ἐπὶ τὸ πλεῖστον μὲν ἐμπίπτει ἢ διά-
λυσις κατὰ τὴν πρώτην θέσιν τῆς διποδίας, ὅθεν εὐρίσκο-
μεν τὸν τρίβραχυν πολλῶ συχνότερον τοῦ διατελυμένου
σπονδαίου (ύυ-), οὐτινος παρὰ τοῖς λυρικοῖς οὐδὲν ἐξ-
βαλον παράδειγμα ἔχομεν. Ἡ προτελευταία ὁμως θέσις τοῦ
τετραμέτρου εὐρίσκεται λελυμένη μόνον παρὰ τῷ Εὐριπί-
δῃ καὶ τοῖς κωμικοῖς, οἷον Φοινισσῶν 609, Τρωος 1253,
Ἰππίας 319, Νηλεῶν 566 καὶ 578, Σηναῶν 342, 461, Ὀρ-
νίθων 276, 281. Ἐν τῇ νεωτέρῃ τραγωδίᾳ καὶ τῇ κωμω-
δίᾳ συμβαίνει, ὥστε νὰ τίμηται ὁ λελυμένος ποῖς, οἷον
ἐν Ὀρέστη 740, παρὰ δὲ τοῖς ἀρχαιότεροις παικταῖς δι-

νεται νὰ συμβαίη τοῦτο μόνον ἐπὶ λέξεων στενῶς συνδέε-
μένων, ἐπὶ ἄρθρου δὴλα δὴ μετ' ὀνόματος καὶ ἐπὶ προθέ-
ως μετὰ τῆς συντακτικῆς πτώσεως, οἷον κατὰ νόμους
τὸν ἱμέδν.

δ') Ὁ δὲ κύκλιος δάκτυλος, ὁ ἔχων ῥυθμικὸν μέγεθος τὸν
τοῦ τροχαίου, φαίνεται, ὅτι εἰσῆχθη εἰς τὸ τετράμετρον δι-
ὰ τῆς χρήσεως αὐτοῦ ἐν τῷ διαλόγῳ. Καὶ πρῶτότατα μὲν
καὶ συχνότατα μετεχειρίσατο αὐτὸν ὁ Ἐπίχαρμος, οἱ δὲ ἀττι-
κοὶ δραματικοὶ περιώρισαν πάλιν τὴν χρῆσιν αὐτοῦ. Καὶ ὁ
μὲν Αἰσχύλος καὶ Σοφοκλῆς συγχωροῦσιν αὐτὸν μόνον ἐπὶ κυ-
ρίων ὀνομάτων, ἅτινα δὲν ἀρμύζουσιν εἰς τὸ τροχαῖκόν τε-
τράμετρον, ὁ Εὐριπίδης ὁμοίως ἐν ταῖς μεταγενετέραις τρα-
γωδίαις καὶ οἱ κωμικοὶ ἐπὶ παντὸς κυρίου ὀνόματος (Παρά-
βαλε Ὀρέστην 1535, Τριγένειαν ἐν Ἀδλίθῳ 355.) Σποράδην δὲ
μόνον συγχωρεῖ αὐτὸν ἢ ἀττικῆ κωμῳδία ἐπὶ ὀνομάτων
σὺν κυρίῳ, οἷον ἐν Ἀχαρνέσσι 312, Θεαγοφοριαλοῦσαις 706.

Τετράμετρον χωλόν ἢ σκάζον (claudium). Ἐκ
τοῦ καταληκτικοῦ τροχαϊκοῦ τετραμέτρου ἐγεννήθη ἐ-
πειτα τὸ χωλόν ἢ σκάζον τετράμετρον, ὅπερ αὐ-
τὴ τῆς τελευταίας καταληκτικῆς διποδίας ἔχει ὁλόκληρον
ἰσχυρὸν ἀπὸ μείζονος πόδα. ἐν σχήματι μολοσσού:

- υ - υ | - υ - υ || - υ - υ | " ' ≡

καὶ δικάσασθαι Βίαντος τοῦ Πριηνέως κρέσσων (Ἰππῶν 79). Τὸ μέτρον τοῦτο δὲν εἶνε μονοειδὲς ἢ καθαρόν, ἀλλ' ἔχει ῥυθμικὴν μεταβολήν, διότι μετὰ τρεῖς ἑξασύμους δακτυλικούς, ἥτοι τροχαϊκᾶς διποδίας, ἔρχεται τέλος ἑξάσημος ἰαμβικός, ἥτοι ἰωνικός ἀπὸ μείζονος. Ἐνεκα δὲ τῆς ῥυθμικῆς ταύτης μεταβολῆς τὸ μέτρον τοῦτο ἐκλήθη χωλόν, ἰσχορρογικόν, σκάζον, κατ' ἀντίθεσιν τῶν ὀρθῶν τροχαϊκῶν, ἀπὸ δὲ τοῦ εὐρόντος αὐτοῦ Ἰππώνακτος Ἰππωνάκτειον ἐκλήθη. Τὸ μέτρον τοῦτο μετεχειρίσαντο πρῶτοι οἱ ἰαμβογράφοι, οἷον ὁ Ἰππῶναξ καὶ Ἀνάγιος εἰς τὴν σκωπτικὴν ποίησιν, εἰς ἣν ἀρμόζει τὸ χωλὸν τοῦ μέτρον, ἔπειτα δὲ μετεχειρίσαντο αὐτὸ καὶ οἱ διδακτικοὶ ποιηταὶ τῶν μεταγενεστέρων χρόνων, οἷος ὁ Αἰσχυρίων. Σφύζονται δὲ νῦν ὀλίγα λείψανα τῆς ποιήσεως ταύτης. Ὡς πρὸς δὲ τὸν μετρικὸν σχηματισμὸν τὸ χωλὸν τετραμέτρον συμφωνεῖ ἐντελῶς τῷ τροχαϊκῷ τετραμέτρῳ τῶν λυρικῶν, ἐκτὸς τῆς προτελευταίας συλλαβῆς, ἥτις εἶνε πάντοτε μακρά καὶ οὐδέποτε ἐπιδέχεται διάλυσιν. Αἱ ἄλλαι δὲ θέσεις ἐπιδέχονται συχνὰ διάλυσιν. Ἡ δὲ τελευταία συλλα-

βή τῆς τρίτης διποδίας εἶνε ἀδιάφορος, ὡς καὶ ἐν τῷ τροχαϊκῷ τετραμέτρῳ, συχνότερα ὄμως ἢ βραχεῖα

ΚΕΦΑΛΑΙΟΝ ΚΒ'.

Περὶ τῶν τροχαϊκῶν ἐξ ὁμοίων συστημάτων.

Τὸ τροχαϊκὸν σύστημα ἐξ ὁμοίων εἶνε αὐξήσεις τοῦ τροχαϊκοῦ τετραμέτρον, ἀποτελεῖται δὲ ἐκ τῆς συνθέσεως πλειόνων ἀκαταλήκτων διμέτρων (τροχαϊκῶν τετραποδιῶν) καὶ ἑνὸς καταληκτικοῦ, ὡς τελικοῦ, εἰς ἓν σῶμα ἢ μίαν περίοδον συναπτομένων, ὡς ἐπὶ τὸ πλεῖστον δὲ διὰ τομῆς χωρισθόντων ἀπ' ἀλλήλων. Τὴν ἀρχὴν τοῦ τοιοῦτου σχηματισμοῦ εὐρίσκομεν ἐν τῇ σκωπτικῇ καὶ ἐρωτικῇ ποιήσει τοῦ Ἀνακρέοντος, ἐν ἀποσπάσματι 75 " Πῶλε θερηκίη" καὶ τὰ ἐξ ἧς Ἀληθὲς δὲ τροχαϊκὸν σύστημα ἐξ ὁμοίων ἀποδείκνυται ἐν τῇ τῶν σχολίων ποιήσει τοῦ Τιμακρέοντος ἐν ἀποσπάσματι 8

ὦφελέν σ', ὦ τυράλῃ πλοῦτε | μήτ' ἐν τῇ μήτ' ἐν θαλάσῃ |
μήτ' ἐν ἠπείρῳ φανῆμεν | ἄλλὰ Τάρταρόν τε ναιεῖν |
ἄχ' ἀχέρουσα· διὰ σὲ γάρ πάντ' | ἔστ' ἐν ἀνθρώποις κακά.

Πιθανῶς δὲ τὸ τροχαϊκὸν ὑπέμετρον, ἥτοι σύστημα ἐξ ὁ-

μοίων, περιωρίσθη ἐν τῇ λυρικήν εἰς τὴν συμποτικὴν, κωμικὴν καὶ ἐρωτικὴν ποίησιν, ἀπεκλείσθη δὲ τῆς χορικῆς λυρικῆς.

Καθὼς δὲ τὸ τροχαϊκὸν τετράμετρον, οὕτω καὶ τὸ τροχαϊκὸν σύστημα ἐξ ὁμοίων εἰσῆχθη εἰς τὴν κωμῶδιαν. Διακρίνονται δὲ παρ' Ἀριστοφάνει δύο εἴδη αὐτοῦ. Καὶ ἐν μὲν τοῖς παλαιότεροις δράμασι τοῦ Ἀριστοφάνους, εὐρίσκομεν τροχαϊκὰ ἐξ ὁμοίων συστήματα ὡς τελικὰ περικοπῆς τινος τοῦ δράματος, ἐκ τροχαϊκῶν τετραμέτρων συγκεκμημένης. Εἶνε δὲ ταῦτα ἀνάλογα πρὸς τὰ ἀναπαιστικά καὶ ἰαμβικά ἐξ ὁμοίων συστήματα, ἅτινα χρησιμεύουσι πρὸς τὸν αὐτὸν σκοπὸν. Τοιαῦτα λοιπὸν εἶνε τὰ ἐν Ἰππεῦσι 284 καὶ ἐξῆς, Εἰρήνη 571. 651. 339 καὶ ἐξῆς, Ὀρνισι 387. Κατὰ δὲ τὸ ἦθος παρέπονται ταῦτα τοῖς προηγουμένοις τετραμέτροις, ὁ ῥυθμὸς ὅμως διὰ τὴν συνάφειαν τῶν κώλων γίνεταί ζωηρότερος καὶ ἐπιτίθει τοῖς προηγουμένοις τετραμέτροις τέλος ἐμφαντικόν. Ἡ ἄλλοτε ἄρσις εἶνε συχτοσίρα ἢ ἐν τῷ τετραμέτρῳ. Διποδία εὐρίσκειται ἀναμεμιγμένη ἐν Εἰρήνῃ 544. 579. Σταθερὸς δὲ κανὼν εἶνε τὰ τετραμέτρα νὰ τελευτῶσι πάντοτε μόνον εἰς ἓν σύστημα ἢτοι μίαν περίοδον. Ἐν δὲ τοῖς νεωτέροις τοῦ Ἀριστοφάνους

φάνους δράμασιν ἀντι τῶν εἰρημένων τελικῶν εὐρίσκομεν τροχαϊκὰ συστήματα ἐξ ὁμοίων ὡς χορικά κατὰ σχέσιν (ἀντιτροχικά). Τοῦτο δὲ συμβαίνει κυρίως ἐν ταῖς Θεσμοφοριαζούσαις στίχῳ 459 καὶ ἐξῆς καὶ ἐν τοῖς Βατραχίοις στίχῳ 534. 542. 590. 598. 1099, ἐν ᾧ ἐν τοῖς χορικοῖς τῶν παλαιότερων δράματων τὰ τροχαϊκὰ κῶλα καὶ μέτρα εἶνε μεμιγμένα σχεδὸν πάντοτε μεταβολικῶς μετὰ παιῶνων.

ΚΕΦΑΛΑΙΟΝ ΚΓ'.

Περὶ τοῦ ἰαμβικοῦ τριμέτρου.

υ - υ // υ - υ // υ - υ //

Τὸ ἰαμβικὸν τρίμετρον (ἰαμβεῖον) σύγκειται ἐξ ἑξ ἰαμβῶν, βαινόμενον δὲ διαίρεται εἰς τρεῖς διποδίας ἢ βάσεις διποδικὰς καὶ λαμβάνει τρία σημεῖα ἢ ῥυθμικοὺς τόκους. Ταῦτα μαρτυροῦνται διαρρηθῆναι ὑπὸ τῶν παλαιῶν μετρικῶν. Καὶ τὸ ὄνομα δὲ τρίμετρον, ὅπερ βεβαίως εἶνε ἀρχαιότατον, τοῦτο δηλοῖ. Πάλιν δὲ ἐκ τῆς ῥυθμικῆς θεωρίας τοῦ Ἀριστοφάνους γινώσκομεν ἤδη, ὅτι πᾶν ῥυθμικὸν μέγεθος, ἐκ τριῶν συκεκμημένων χρόνων ἢ βάσεων, ἀποτελεῖ πόδα ἰαμβικὸν ἐν λόγῳ διπλασίῳ, ὁ δὲ μέγιστος ἰαμβικὸς πούς εἶνε ὁ ὀκτώ-

καιδεκάσημος. Τὸ ἰαμβικὸν ἄρα τρίμετρον, ἅτε τρία σημεῖα ἔχον καὶ δατωκαιδεκάσημον μέγεθος, ἀποτελεῖ ἓνα πόδα σύνθετον ἰαμβικόν, ἢτοι ἓν κῶλον, ἔχον μίαν κυρίαν θέσιν, μίαν δευτερεύουσαν καὶ μίαν ἄρσιν. Ἡ κυρία θέσις προεφέρετο ὑπὸ τῶν παλαιῶν μετὰ τῆς μεγίστης δυνάμειος, ἡ δευτερεύουσα μετὰ ἀσθενετέρας καὶ ἡ τρίτη, ἢτοι ἡ ἄρσις, μετὰ ἔτι μᾶλλον ἀσθενετέρας. Ποτέρα ὅμως τῶν θέσεων ἐκάστης διποδίας ἐλάμβανε τὸν ῥυθμικὸν τόνον, ἢ πρώτη ἢ ἡ δευτέρα; ἐτονίζετο δὴλα δὴ ἡ πρώτη, τρίτη καὶ πέμπτη θέσις τοῦ ἰαμβικοῦ τριμέτρου, ἢ ἡ δευτέρα, τετάρτη καὶ ἕκτη; Κατὰ ῥητὰς μαρτυρίας τῶν παλαιῶν Λατίνων μετρικῶν συνέβαινε τὸ δεύτερον. Κατὰ τὸν τρόπον λοιπὸν τοῦτον πρέπει νὰ προφέρωμεν καὶ ἡμεῖς τὸ ἰαμβεῖον, τονίζοντες τὴν δευτέραν, τετάρτην καὶ ἕκτην θέσιν καὶ οὐχὶ κατὰ τὸν ἄλλον τρόπον, ὃν ἐναντίον τῆς παραδόσεως εἰσηγήσατο ἀφ' ἑαυτοῦ ὁ Βενήλεϋ τονίζων τὴν πρώτην, τρίτην καὶ πέμπτην θέσιν.

Χρῆσις καὶ προφορὰ τοῦ ἰαμβικοῦ τριμέτρου. Τὸ ἰαμβικὸν τρίμετρον εἶνε τὸ μέγιστον πάντων τῶν ἰαμβικῶν κῶλων καὶ ἔχει πολὺ τὸ σεμνὸν καὶ ἰξιωματικόν. Συμφώνως δὲ πρὸς τὸ ἦθος τοῦτο τὸ ἰαμ-

βεῖον ἐχρησίμευσε τοῖς ἰαμβογράφοις ὡς ὄργανον τοῦ πιπεροῦ καὶ ἰσθόλου σκώμματος, ὡς φοβερόν ὄπλον ἐναντίον τοῦ ἔχθρου, οἷον μαρτυροῦσι τὰ λεγόμενα περὶ τοῦ Λυκάμβου καὶ τῶν θυγατέρων αὐτοῦ. Ἐλ δὲ τῆς σκωπτικῆς ποιήσεως παρέλαβε τὸ τρίμετρον ἡ κωμῳδία ἤδη ἐξ ἀρχῆς. Καὶ ἐν μὲν τῇ παλαιοτέρᾳ (τῇ Σικελιωτικῇ κωμῳδίᾳ) ἐπεκράτει ἡ χρῆσις τῶν τροχαϊκῶν καὶ ἀναπαιστικῶν τετραμέτρων, οἷον παρ' Ἐπιχάρμῳ. Ἐν τῇ Ἀττικῇ ὅμως κωμῳδίᾳ τὸ τρίμετρον ἐγένετο τὸ κανονικὸν μέτρον τοῦ κωμικοῦ διαλόγου, τῶν ἄλλων μέτρων περιορισθέντων εἰς ἐμφαντικὰ μόνον χωρία. Ἐπειτα δὲ παρέλαβεν αὐτὸ καὶ ἡ τραγωδία καὶ τὸ σατυρικόν δράμα. Μετεχειρίζετο δὲ ἡ τραγωδία καὶ ἀρχὰς τὸ τροχαϊκόν τετράμετρον, ἕτερον δὲ μετριάσεισθαι τῆς κινήσεως, ἣτις ἦτο οἰκεία τῇ παλαιοτέρᾳ τραγωδίᾳ, ἐπεκράτησε καὶ ἐν αὐτῇ τὸ τρίμετρον καὶ ἐγένετο ἀποκλειστικὸν τοῦ διαλόγου μέτρον. Ἡ δὲ τύρισις τοῦ τριμέτρου ἀποδίδεται μὲν εἰς τὸν Ἀρχίλοχον (πρβλ. Πλούταρχον περὶ Μουσικῆς κεφ. 17) πιθανώτερον ὅμως φαίνεται ὅτι τὸ τρίμετρον ἐγενήθη πρότερον ἐν τῇ Διονυσιακῇ ἰθυσαλλικῇ ποιήσει, ὃ δὲ Ἀρχίλοχος πρῶτος εἰσηγάγετο αὐτὸ εἰς τὴν τεχνικὴν ποίησιν. Ἡ δὲ προφορὰ τοῦ ἰαμβεῖου παρὰ τοῖς παρ-

λαιοῖς ἦτο τριπλῆ, ἦτοι δὴλα δὴ ἐμελωθεῖτο, καὶ αὐτῆ-
 το ἡ ἀρχικὴ προφορὰ (Πεβλ. Σῆμον παρ' Ἀθηναίῳ 14, 622),
 ἢ προσεφέρετο μελοδραματικῶς, ὡς νῦν λέγεται, τουτέστιν
 ἐγραφεθεῖτο ἄνευ μὲν μέλους, παρὰ τὴν κρούσιν δέ, του-
 τέστι συναδούσης τῆς ὀργανικῆς μουσικῆς. Ἡ προφορὰ αὐ-
 τῆ ἐλίγεται ὑπὸ τῶν παλαιῶν π α ρ α κ α τ α λ ο γ ῆ κ ῆ
 ἢ εὐρεοῖς αὐτῆς ἀναφέρεται εἰς τὸν Ἀρχίλοχον (πεβλ. Πλάτ.
 περὶ Μουσ. 17). ἢ τρίτον ἀπηγγέλλετο ψιλῶς, μετὰ ῥυ-
 θμοῦ δὴλα δὴ μόνον, οὐχὶ δὲ μελικῶς οὐδὲ παρακατα-
 λογικῶς. Ὁ τρίτος οὗτος τρόπος τῆς προφορᾶς τοῦ ἰαμ-
 βίου ἦτο ὁ συνήθης ἐν τῷ διαλόγῳ τῆς τραγωδίας, ἐ-
 νιαχοῦ ὅμως ἐγένετο ἐν αὐτῇ χρήσις καὶ τῶν δύο ἄλ-
 λων τρόπων. Ἡ κωμῆδία ὅμως συμφώνως πρὸς τὴν φῶ-
 σιν αὐτῆς μετεχειρίζετο ἐν τῷ διαλόγῳ μόνον τὸν τρί-
 τον τρόπον τῆς προφορᾶς.

Μετρικὸς σχηματισμὸς τοῦ τριμέτρου:

α) Τομή. Ἐπὶ τοῦ ἰαμβικοῦ τριμέτρου διακρίνεσ-
 ται δύο κύριαι τομαί, πρῶτον μὲν ἡ ἐμπίπτουσα μετὰ
 τὴν ἀρσιν τοῦ τρίτου ποδός, ἣτις καλεῖται π ε ν θ η-
 χ ι κ ε ρ ῆ ς, εἶτα δὲ ἡ ἐμπίπτουσα μετὰ τὴν ἀρσιν
 τοῦ τετάρτου ποδός, ἣτις καλεῖται ἐ ρ θ η μ ι μ ε ς.

ρ ῆ ς. Ἡ πρώτη εἶνε συχνοτέρα τῆς δευτέρας. ἡ δὲ ἐναλ-
 λαγή αὐτῶν γεννᾷ μείζονα ποικιλίαν καὶ σώζει τὸ μέτρον
 ἀπὸ τῆς μονοτονίας. Ἐπίστω δὲ εὐρίσκονται ἀμφοτέραι ἐν
 τῷ αὐτῷ μέτρῳ, αὐτῆ ὅμως δὲε εἶνε ἡ κανονικὴ μορφή
 τοῦ τριμέτρου, ὅπως ἡ μορφή τοῦ δακτυλικοῦ ἕξαμέτρου, καθ'
 ἦν, ὡς ἐν τῷ περὶ τούτου λόγῳ εἶπομεν, ἐπὶ τοῦ αὐτοῦ μέ-
 τρου τέμνεται ὁ τρίτος ἄμα καὶ τέταρτος πούς. Ἡ δὲ το-
 μὴ μετὰ τὴν πρώτην διποδίαν, ἄτε χωρίζουσα τὸν ῥυθμὸν
 εἰς τὰ συστατικά αὐτοῦ μέρη, εἶνε ἥττον χρήσιμος καὶ
 μάλιστα παρὰ τοῖς τραγικοῖς καὶ ἰαμβογράφοις. Ὅθεν συ-
 νήθως συνυπάρχει μετὰ τῆς πενθημιμεροῦς ἢ ἐρθημιμεροῦς, ὅ-
 ον ἐν Προμηθεῖ

χθονός μὲν ἐς | τηλουρόν | ἦκομεν πέδον."

προσέτι 4, 9, 13, 15... Ὡσαύτως δὲ σπανία, μᾶλλον δὲ πολλὰ
 σπανιότερα εἶνε ἡ τομὴ μετὰ τὴν τρίτην θέσιν, ὅτε τὸ τρί-
 μέτρον διαιρεῖται εἰς δύο ἴσα λογικά μέρη, ὡς τε ἀπαγγελ-
 λόμενον ἀπλῶς ἀποβαίνει μονότονον, οἷον Περσῶν 465

Ξέρξης δ' ἀνώμωξεν | κακῶν ὄρων βάθος,

προσέτι 509, 251, Ἰκετίδων 402. Εὐριπίδου Ἰκετίδων 699.

Γίνεται δὲ αὐτῆ ἀνεκτοτέρα, ὅταν συνυπάρχη καί τις τῶν
 κυρίων τομῶν, οἷον Ἀντιγόνης 555:

Σὺ μὲν γὰρ εἰλουζῆν, ἐγὼ δὲ κατθανεῖν.
 Ἡ δὲ τομὴ πρὸ τῆς πέμπτης θέσεως δύναται πάντοτε νὰ
 συμβαίῃ, ὅταν ἡ προηγουμένη ἄρσις εἴνε βραχεῖα συλλα-
 βή· ὅταν δὲ αὕτη εἴνε μακρά, συμβαίνει ἡ τομὴ μόνον τό-
 τε, ὅταν καὶ αὕτη χωρίζηται διὰ τομῆς τῆς προηγου-
 μένης (τετάρτης) θέσεως, ὅταν δηλ. εἴνε μονοσύλλαβος λέ-
 ξις, οἷον Ἀντιγόνης 499

τί δῆται μέλλεις, ὡς ἐμοὶ | τῶν | ὧν λόγων.

Δὲν συμβαίνει ὅμως τομὴ πρὸ τῆς πέμπτης θέσεως, ὅταν ἡ
 προηγουμένη μακρὰ ἄρσις ἀποτελῇ μίαν λέξιν μετὰ τῆς
 προηγουμένης τετάρτης θέσεως. Τὸν κανόνα τοῦτον, ὅστις
 ἀπὸ τοῦ παρατηρήσαντος αὐτὸν καλεῖται νόμος τοῦ
 Πόρσωνος, ἀνετοῦσε μόνον οἱ κωμικοί. Οἱ δὲ ἰαμβογρά-
 φοὶ οὐδέποτε, καὶ οἱ τραγικοὶ σπανίως μόνον (πρβλ. Πόρσω-
 να ἐν τῷ προλόγῳ εἰς τὴν Ἑκάβην 30. Hermann. Ele-
 menta doctrinae metricae σελ. 113)

β' Ἄλογοι ἰαμβοί. Τὸ ἰαμβικὸν τρίμετρον δέχεται
 κατὰ τὴν πρώτην, τρίτην καὶ πέμπτην χώραν σπονδείου,
 τοῦτέστιν ἰαμβον ἄλογον ἀντὶ ῥητοῦ. Καὶ ἐν μὲν τοῖς τρι-
 μέτροις τῶν ἰαμβογράφων εὐρίσκεται σπανιώτερον ἢ ἄλο-
 γία αὕτη, συνήθως δὲ ἀπαξ ἐπὶ ἑκάστου. στίχου, ἐν δὲ τῷ

διαλόγῳ τῶν δραματικῶν εἴνε συχνοτέρα, ὥστε τρίμετρα
 δύο ἔχοντα ἄλογίας εἶνε τὸ κανονικὸν σχῆμα, ἐν ᾧ κα-
 θαροὶ ἰαμβικοὶ στίχοι, μετὰ βραχειῶν δηλ. πασῶν τῶν ἄρ-
 σεων, εὐρίσκονται σπανίως παρὰ τοῖς δραματικοῖς.

γ' Τρίβραχος καὶ δάκτυλος. Τοῦ ἰαμβικοῦ σπονδεί-
 ου ἡ θέσις ἐπιδέχεται διάκυσιν, ὅθεν ὁ μὲν ἰαμβος λαμβάνει
 τὸ σχῆμα τριβράχους (υύυ), ὁ δὲ σπονδεῖος τὸ τοῦ δακτύ-
 λου σχῆμα μετὰ ῥυθμοῦ ἰαμβικοῦ ($\frac{\alpha}{\alpha}$ υύ). Τὰ ποδικὰ ταῦ-
 τα σχήματα, ὁ τρίβραχος δῆλα δὴ καὶ ὁ δάκτυλος, παρὰ
 μὲν τοῖς ἰαμβογράφοις εὐρίσκονται σπανίως μόνον, καὶ ἐν
 τῷ αὐτῷ στίχῳ τὴν πολὺ μόνον ἀπαξ. Παρ' Αἰσχύλῳ δὲ καὶ
 Σοφοκλεῖ ὁ λόγος τῆς χρήσεως αὐτῶν εἴνε ὡς 25:1, ἀπὸ
 25 δῆλα δὴ κατὰ μέσον ὄρον τρίμετρα εὐρίσκεται ἐν (1)
 ἔχον λελυμένην τὴν θέσιν. Ἐν δὲ ταῖς μεταγενετέραις
 τραγυδίαις ἢ χερῆσις αὐτῶν ἀποβαίνει πάντοτε συχνο-
 τέρα, συχνοτάτη δὲ ἐν τῷ ὄρει τῷ Πύργιδου, ἐνθα
 ὁ λόγος εἴνε ὡς 2:1. Ὁ αὐτὸς δὲ λόγος, ἦτοι ὁ 2:1, ἐπι-
 κρατεῖ καὶ ἐν τῇ κωμυδίᾳ. Καὶ ἐν μὲν τῇ παλαιωτέ-
 ρᾳ τραγυδίᾳ ἀμφοτέραι αἱ διαλειόμεναι συλλαβαὶ ἀνή-
 κουσιν εἰς τὴν αὐτὴν λέξιν, ἑκατέρωθεν δὲ ἀποτελεῖ μὲν
 * Τὸ $\frac{\alpha}{\alpha}$ σημαίνει ἄλογον συλλαβή.

νον ἢ σύζευξις προθέσεως μετὰ τῆς πτώσεως αὐτῆς, οἶον δι' ἐμέ, ὑπέρ ἐμοῦ. Ἡ μεταγενεστέρη ὁμως τραγωδία καὶ κωμωδία συχνὰ παραβαίνει τὸν κανόνα τούτου. Οὕτω δὲ συχνὴ εἶνε ἡ διάλυσις ἐν τῇ κωμωδίᾳ καὶ τῇ μεταγενεστέρᾳ τραγωδίᾳ διὰ τὸ κεκλινημένον αὐτῶν ἦθος, ὥστε εὐρίσκονται καὶ τρεῖς διαλύσεις ἐν τῷ αὐτῷ στίχῳ, οἶον ἐν Ἰφιγενείᾳ τῇ ἐν Αὐλίδι 466, Ὀρέστη 1645. Προέτι δὲ σημειωτέον ὅτι σπανιώτατα ἐπιδέχεται διάλυσιν ὁ πέμπτος πούς, καὶ παρὰ τοῖς τραγικοῖς εὐρίσκεται χρήσιμος μόνος ὁ τριβραχυσ, οὕτως ὡς ἐπὶ τὸ πλεῖστον χαρίζεται διὰ τομῆς ἢ ἄρσις τῆς θεσεως, οἶον Περσῶν 501 (πρβλ. Πόρρωνα ἐν τῷ προλόγῳ εἰς Ἑκάβην σελ. 19).

δ' κύκλιος ἀνάπαιστος. Τὸν δὲ κύκλιον ἀνάπαιστον ἀντὶ τοῦ ἰαμβου μετεχειρίσατο ἀναλόγως πρὸς τὸν κύκλιον βάκτυλον τοῦ τροχαϊκοῦ τετραμέτρου πρώτη ἢ δραματική. Εὐρίσκεται δὲ ὁ κύκλιος ἀνάπαιστος ἐν τῷ ἰαμβικῷ τριμέτρῳ συχνότερον ἢ κύκλιος βάκτυλος ἐν τῷ τροχαϊκῷ τετραμέτρῳ. Δὲν ἐπιδέχεται δὲ τὸ τρίμετρον ἀνάπαιστον μόνον κατὰ τὴν τελευταίαν χώραν, κατὰ δὲ τὰς λοιπὰς πέντε γίνεται χρῆσις τοῦ ἀναπαιστού διάφορος κατὰ τὰ διάφορα εἶ-

δη τοῦ δράματος. Καὶ οἱ μὲν τραγικοὶ μεταχειρίζονται τὸν ἀνάπαιστον ἐπὶ κυρίων ὀνομάτων κατὰ πάσας τὰς πέντε πρώτας χώρας, μάλιστα δὲ κατὰ τὴν πρώτην· κατὰ δὲ τὴν δευτέραν, τρίτην, τετάρτην καὶ πέμπτην χώραν συμβαίνει ποῦτο ἐν μὲν ταῖς παλαιότεραις τραγωδίαις (πρὸ τῆς 89^{ης} Ὀλυμπιάδος) μόνον τότε, ὅταν ὀνομάτι κύριον δὲν ἐγχωρῇ εἰς τὸ ἰαμβεῖον, ἐν δὲ τοῖς ὕστερον χρόνοις ἐπὶ παντός ἀναπαιστικοῦ ἢ ἀναπαιστικῶς ἀρχομένου κυρίου ὀνόματος (πρβλ. Εὐμένης 88, Φιλοκτήτου 796. Ἐπὶ δὲ τῶν^{μὴ} κυρίων ὀνομάτων εὐρίσκεται ὁ ἀνάπαιστος μόνον κατὰ τὴν πρώτην χώραν τοῦ τριμέτρου. Καὶ ἐνταῦθα ὁμως ἡ παλαιότερα τραγωδία μεταχειρίζεται περιορισμένους τινας. Ὁ ἀρχόμενος δηλ. ἀνάπαιστος σύγκειται ἐνταῦθα ἐκ μιᾶς μέτρης ἀναπαιστικῆς λέξεως, οἶον Προμηθέως 366 « κορυφαίς κτλ. » 368 « ποταμοί κτλ. », 6 « ἀδαιμαντίνω κτλ. », 354 « ἐκατοχάρων κτλ. » Ἐν τῇ μεταγενεστέρᾳ δὲ πρώτῳ τραγωδίᾳ εὐρίσκεται ὁ ἀρχόμενος ἀνάπαιστος, ὅστις καθόλου καίται συχνότερον ἐνταῦθα ἢ ἐν τῇ παλαιότερᾳ, ἐκ δύο λέξεων συγκείμενος, ἀλλοῦ μετ' ὀνόματος ἢ προθέσεως μετὰ τῆς πτώσεως, ἢ ἐκ μιᾶς, ἢ —

τις φύσει μὲν ἀποτελεῖ τρίβραχυν, θέσει δὲ ἀνάπαιστον οἷον Φιλοκλήτου 795 "τὸν ἴσον χρόνον κτλ.", Ἀλκίτιδος 375 "ἐπὶ τοῖς δε κτλ.". Τραχυνίων 762 "ἑκατὸν προσῆγε κτλ." Οἰδίποδος ἐπὶ Κολωνῶν 481, "ὑδάτας, μελίσσης κτλ." καὶ 1160 "πόδαπὸν τὸ κτλ." καὶ πολλοὶ ἄλλοι στίχοι παρ' Εὐριπίδῃ. Ἄλλ' ὅμως καὶ παρ' Ἀισχύλῳ εὐρίσκονται δύο τοιοῦτοι ἀνάπαιστοι, ἔχοντες δηλ. θέσει μακρὰν τὴν τελευταίαν, ἐν Πέρσαις 343 καὶ Ἀγαμέμνονι 509. Ἐπειτα δὲ ἔξαιροῦνται ἐπὶ τοῦ ἀρχομένου ἀναπαιστού τὰ σύνθετα καὶ τὰ αὐξήσιν ἔχοντα ῥήματα, πλὴν τῶν ἐλίχων ἑξῆς παραδειγμάτων, Προμηθέως 849, Φιλοκλήτου 544, Ἰφιγέν. ἐν Αὐλίδι 49, Ἡρακλειδῶν 458.

Ἐν δὲ τῇ κωμῳδίᾳ τῇ τε Σικελικῇ καὶ τῇ Ἀττικῇ, τὸ τρίμετρον δέχεται τὸν κύκλιον ἀνάπαιστον κατὰ πάσας τὰς πέντε πρώτας χώρας ἀνευ περιορισμοῦ καὶ ἐπὶ κυρίων δηλ. ὀνομάτων καὶ μὴ τοιούτων, οἱ ἀνάπαιστοι μάλιστα ἐνταῦθα εἶνε καθόλου συχνοτέραι τῶν διατύλων καὶ τριβράχων, τρίμετρα δὲ μετὰ δύο καὶ πλειόνων ἀναπαιστών εἶνε ὅλως κενονικά, οἷον Βατραχῶν 1203, Ὀρνίθων 108, Σιθηκῶν 979 "κατάβα,

κατάβα, κατάβα, κατάβα, καταδήσομαι". Ἐν μέσῳ δὲ τῷ ἀναπαιστῶ δύναται νὰ συμβαίῃ τομή, οἷον Ὀρνίθων 1022, Βατραχῶν 164, Ἀχαρνέων 165 καὶ 178. Τὴν τῆς κωμῳδίας ἐλευθερίαν περὶ τὴν χρῆσιν τῶν ἀναπαιστών κατὰ πάσας τὰς πέντε πρώτας χώρας τοῦ τρίμετρον ἔχει καὶ τὸ σατυρικὸν δράμα ἐν τῷ διαλόγῳ τῶν κωμικῶν προσώπων, οἷον τῶν σατύρων, τοῦ Σειληνοῦ καὶ τοῦ Κύκλωπος ἐν τῷ Κύκλωπι τοῦ Εὐριπίδου, ἐν ᾧ ἐπὶ τῶν τραγικῶν προσώπων τοῦ σατυρικοῦ δράματος ἰσχύουσιν οἱ κανόνες τῆς τραγωδίας. Καθόλου ὅμως ὁ ἀνάπαιστος ἐν τῷ σατυρικῷ δράματι εἶνε σπανιώτερος ἢ ἐν τῇ κωμῳδίᾳ. Τέλος δὲ σημειωτέον ὅτι ἐν τῇ κωμῳδίᾳ πολλαχοῦ συμπίπτουσι πέντε βραχεῖαι συλλαβαί, οἷον ἐν τῷ ἰαμβεῖῳ τοῦ Πλάτωνος τοῦ κωμικοῦ

"οὔτος τίς εἶ; λέγε ταχύ· τί σιγᾶς; οὐκ ἔρεῖς;"

ὅπερ οὐδέποτε συμβαίνει ἐν τῇ τραγωδίᾳ. Τὸν στίχον τοῦτον πολλαχῶς δυνάμεθα νὰ χωρίσωμεν, ἐρθεότερον ὅμως φαίνεται κατὰ τὸν ἑξῆς τρόπον:

— /, υ /, υ υ υ υ /, υ /, υ —

(Ποβλ. Ἀριστοφάνους Πλούτον 1011, Λυσιστράτης 1148, Θεσμοφοριαζουσιῶν 285, ἐνθα ὡσαύτως ληπτέον ἰαμβον μετ'

αναπαύσθαι .)

Τρίμετρον χωλόν ἢ σκάζον . Καθώς ἐκ τοῦ ὀρθοῦ τροχαϊκοῦ τετραμέτρου ἐγένετο τὸ χωλόν , οὕτω καὶ ἐκ τοῦ ὀρθοῦ λαμβικοῦ τρίμετρου ἐγένετο ὕστερον τὸ χωλόν τρίμετρον

υ̅ - υ̅ | υ̅ - υ̅ | υ̅ - υ̅ .

ἀκούσαθ' Ἰππώνακτος· οὐ γὰρ ἄλλ' ἤκω .

Διαφέρει δὲ τὸ χωλόν τρίμετρον τοῦ ὀρθοῦ κατὰ τοῦτο, ὅτι τὸ χωλόν ἔχει τὸν τελευταῖον πόδα ἀντιϊάμβου τροχαῖον . Ἡ ἀνάκλασις δὲ αὕτη, ἣτοι ἡ ῥυθμικὴ μεταβολὴ ἐν τῷ τέλει τοῦ μέτρου, προετοιμασθεὶς τῷ ῥυθμῷ ἤθος κωμικόν . Τοῖς παλαιαῖς ἰσχυρίζεται ὁ ῥυθμὸς οὗτος παραπλήσιος χωλῷ βαδίζοντι, ὅθεν καὶ τὰ τρίμετρα ταῦτα ἠκαλοῦντο ὑπὸ αὐτῶν χωλὰ καὶ χωλιαμβικά (χωλῖαμβοί) καὶ σκάζοντα καὶ ἰσχυρορωγικά . Εὐρρωμα δὲ πρὸς τὸ ἤθος τοῦ χωλοῦ τρίμετρου μετεχειρίσαντο αὐτὸ καὶ ἀρχαῖς οἱ ἰαμβοποιοὶ κατὰ στίχον ἐν τῇ σκωπτικῇ ποιήσει, τοῦ γελοίου χάριτι, ὅπως σκώπτωσι τὰς τοῦ ἀνθρώπου βίου ἀμαρτίας καὶ ἀδυναμίας . Εὐρρετής δὲ αὐτοῦ λέγεται ὁ Ἰππῶναξ ἢ ὁ Ἀνάγιος . Ἡ κωμῶδία ὅμως οὐδέ-

μία τοῦ μέτρου τούτου ἐποιήσατο ^{χρησάτο} . Ὑστερον δὲ μετεχειρίσαντο αὐτὸ μετὰ πολλοῦ ζήλου ἐν τῇ διδακτικῇ ποιήσει καὶ μάλιστα ἐν τῷ ἀπολόγῳ (τοῖς μύθοις) οἱ Ἀλεξανδρινοὶ ποιηταὶ Καλλίμαχος, Ἀπολλώνιος ὁ Ῥόδιος, Βάβριος καὶ ἄλλοι . Κατὰ τὸν μετρικὸν σχηματισμὸν, ἦτοι τὴν τομὴν, τὴν διάλυσιν τῶν θέσεων καὶ τὴν χρῆσιν τῶν ἀλόγων ἄρσεων, φυλάττονται οἱ αὐτοὶ καὶ ἐν τῷ ὀρθῷ τρίμετρῳ τῶν ἰαμβοποιῶν κανόνες, πλήντεως προτελευταίας συλλαβῆς, αἰεὶ μακρᾶς οὔσης καὶ οὐδέποτε διαλυομένης, ὡσπερ καὶ τῆς προηγούμενης, ἣτοι τῆς τρίτης ἀπὸ τοῦ τέλους . Ἡ δὲ τετάρτη ἀπὸ τοῦ τέλους ὡς ἐπὶ τὸ πλεῖστον εἶνε βραχεῖα . Ἄξιον δὲ σημειώσεως εἶνε, ὅτι ἐν τοῖς χωλιαμβοῖς τοῦ Βαβρίου συνήθως ἢ προτελευταία συλλαβὴ ἔχει τὸν λογικὸν τόνον, ὅπερ ὀφθαλμοῖς ὅτι ἐνταῦθα ἐπιπτε καὶ ὁ ῥυθμικὸς τόνος, ὁ δὲ λογικὸς ἐχρησίμευεν, ὅπως ἐπιρρωσθῆ καὶ ἐπισημασθῆ ἔτι μᾶλλον ὁ ῥυθμικὸς . Τὸ ἰδίωμα δὲ τοῦτο θέν ἦτο ἀρχαῖον, ἀλλ' ἐν τοῖς ὕστερον χρόνοις ἐγεννήθη .

χσεις, ἢ καλουμένη ἄνθεμα, ἣτις εἶχε τὸν ἑυ-
θμὸν τοῦτον. Περὶ ταύτης λέγει ὁ Ἀθήναιος 14. 629
τάδε " ἦν δὲ καὶ παρὰ τοῖς ἰδιώταις ἢ καλουμένη
ἄνθεμα. Ταύτην δὲ ὠρχοῦντο μετὰ λέξεως τοιαύ-
της μιμούμενοι καὶ λέγοντες:

" ποῦ μοι τὰ ῥόδα, ποῦ μοι τὰ ἴα, ποῦ μοι τὰ καλὰ σέλινα,
ταδί τὰ ῥόδα, ταδί τὰ ἴα, ταδί τὰ καλὰ σέλινα."

καὶ κατὰ πρῶτον μὲν γέρισκομεν τὸ ἰαμβικὸν τετράμετρον
μεταξὺ τῶν λυρικῶν παρὰ τῷ Ἰππώνακτι, ὅθεν καὶ Ἰππο-
νάκτειον καλεῖται. Φαίνεται δὲ ὅτι ὁ Ἰππῶναξ πα-
ρέλαβεν αὐτὸ ἐκ τῆς δημοτικῆς ποιήσεως, ἐν ἣ ἔκπολλαι
ἦτο ἐν χρήσει καὶ μάλιστα ἐν ταῖς ἑορταῖς τῆς Δήμη-
τρος καὶ τοῦ Διονύσου. Ἐκ δὲ τῆς λυρικῆς μετέβη εἰς
τὴν κωμῶδιον, ὅθεν καὶ Ἀριστοφάνειον καλεῖται. Μιτε-
χειρίσατο δὲ αὐτὸ ἢ κωμῶδια κατὰ στίχον ἐν ᾄσμασι
καὶ ἐν τῷ διαλόγῳ. Κατὰ δὲ τὴν διετην ταύτην χρῆσιν
τοῦ κωμικοῦ τετραμέτρου, ὡς μελικοῦ καὶ διαλογικοῦ, δι-
αφέρει οὐσιωδῶς καὶ ὁ μετρικὸς σχηματισμὸς αὐτοῦ. Καὶ
ὡς μελικὸν μὲν μέτρον εἶνε χρήσιμον τὸ τετράμετρον
ἐν τῇ παρόδῳ καὶ τῇ ἐξόδῳ τῆς κωμῶδιας, προεφέρετο
δὲ μετὰ ζωηρᾶς ὀρχήσεως καὶ μιμήσεως, κατ' ἀντίθεσιν

πρὸς τὰ σεμνὰ ἀναπαιστικὰ ἔξ ὁμοίων εὐετήματα, ὧν χρῆ-
σιν ποιεῖται ἢ τραγωδία ἐν τῇ παρόδῳ καὶ ἐξόδῳ. (Παλ.
Ἀχαρνέων 1926 καὶ ἐξῆς, Σηρκῶν 230 καὶ ἐξῆς,
Ἐκκλησιαζουσῶν 285 καὶ ἐξῆς καὶ 419 καὶ ἐξῆς,
Πλούτου 252.) Ὡς διαλογικὸν δὲ μέτρον ἰδιόαται τὸ
τετράμετρον τοῖς τριμετέροι συντάγμασι, τοῖς ἐμφαν-
τικοῖς δὴλον ὅτι μέρεσι τῶν κωμικῶν ἐπεισοδίων, ἐν
οἷς μετὰ μ' ἢ τινὰ χωρικὴν στροφὴν ἀκολουθοῦσιν ἰ-
αμβικά ἢ ἀναπαιστικὰ τετράμετρα καὶ ἔπειτα ἐπι-
φέρεται ἰαμβικὸν ἢ ἀναπαιστικὸν εὐετήμα ἔξ ὁμοίων.
(Παράβαλε Ἰππῶν πρῶτον ἐπεισόδιον 333-367 καὶ 407
-441, ἔνθα μετὰ τὸ δευτέρον ἔξ ὁμοίων εὐετήμα ἀ-
κολουθοῦσιν ἔτι τέσσαρα τετράμετρα 457-460, Ἰππῶ-
ων δευτέρον ἐπεισόδιον 841-911, Νεφελῶν δευτέρον ἐπι-
σόδιον 1034-1085, Νεφελῶν ἐξόδος 1350-1386 καὶ 1397
-1446, Βατράχων τρίτον ἐπεισόδιον 905-981.)

Τὸ ἰαμβικὸν τετράμετρον διὰ τὸ ἔλασσον μέγεθος
τῶν κόλων ἔχει μείζονα μὲν εὐκολίαν καὶ κίνησιν, ἔ-
λάσσονα δὲ σεμνότην καὶ ἀξίωμα, ὅθεν εἰς τὴν τὸ
πάθος τῆς τραγωδίας οὐδαμῶς ἀρμόζει, ὁ δὲ Ἀριστο-
φάνης ἐν τοῖς ἐμφαντικωτάταις χωρίοις ἀντιπέθει

αὐτὸ πρὸς τὸ σεμνὸν ἀναπαιστικὸν τετραμέτρον. Οἶον ἐν ταῖς Νεφέλαις ὁ μὲν Δίκαιος λόγος, ὅστις ἀντέχεται τῶν παλαιῶν σεμνῶν ἠθῶν, διαλέγεται δὲ ἀναπαιστικῶν τετραμέτρων, ὁ δὲ Ἄδικος, ὑπεραεπίζων τῶν ἐναντία, μεταχειρίζεται ἰαμβικὰ τετράμετρα. Ὡσαύτως ἐν τοῖς Βατράχοις τὸν μὲν Αἰσχύλου εἰσάγει ὁ Ἀριστοφάνης διαλεγόμενον δι' ἀναπαιστικῶν τετραμέτρων, τὸν δὲ Εὐριπίδην δι' ἰαμβικῶν.

Ὁ δὲ μετρικὸς σχηματισμὸς τοῦ ἰαμβικοῦ τετραμέτρου ἔχει ὡς ἑξῆς:

Α' τομὴ τοῦ τετραμέτρου. Καὶ ἡ μὲν τομὴ πίπτει μετὰ τὸν τέταρτον πόδα, ὥστε τὰ δύο κῶλα τοῦ ἰαμβικοῦ τετραμέτρου χωρίζονται ἀπ' ἀλλήλων, ὅπως καὶ τὰ τοῦ τροχαϊκοῦ καὶ ἀναπαιστικοῦ. Ἐν τῇ κωμῳδίᾳ ὅμως παραμελεῖται συχνά ἡ τομὴ αὕτη οὐδὲν ἥττον τοῦ τροχαϊκοῦ τετραμέτρου καὶ μάλιστα ἐν τῷ διαλόγῳ. Ὅθεν ἐν μένταις Νεφέλαις, ταῖς Θεεμοφοριαζούσαις καὶ τοῖς Βατράχοις, ἔνθα πάντα τὰ ἰαμβικὰ τετράμετρα εἶνε διαλογικά, τὸ ἕκτον σχεδὸν μέρος τῶν τετραμέτρων στερεῖται τῆς τομῆς, ἐν δὲ ταῖς Ἐκκλησιαζούσαις,

τῇ Λυσιεστράτῃ καὶ τῷ Πλούτῳ, ἔνθα πάντα προεφέροντο μετὰ μέλους, εἶνε κανονικωτέρα ἢ τομὴ.

Β' Ἄλογος ἰαμβος. Τὸ ἰαμβικὸν τετράμετρον δέχεται ἀλόγους ἰάμβους κατὰ τὴν πρώτην, τρίτην καὶ πέμπτην χώραν, οὐχὶ δὲ καὶ κατὰ τὴν ἑβδόμην, διὰ τὸ τρίσημον μέγεθος τῆς θέσεως. Ὅπως δὲ ἐν τοῖς ἰαμβικοῖς ἑξῶμοίων ευστήμασι καὶ ἐν ταῖς ἰαμβικαῖς στροφαῖς τῆς κωμῳδίας, οὕτω καὶ ἐνταῦθα εἶνε λίαν συχνὴ ἢ χρηθεὶς τῶν ἀλόγων ἰάμβων, ὥστε τὰ τετράμετρα τὰ δύο ἔχοντα ἀλόγους ἄρσεις, εἶνε συχνότερα τῶν ἔχοντων μίαν.

Γ' Τρίβραχος (δράκτυλος). Τὸ ἰαμβικὸν τετράμετρον δέχεται διάλυσιν τῆς θέσεως κατὰ τὴν πρώτην, δευτέραν, τρίτην, πέμπτην καὶ ἕκτην χώραν (Παραβαλε Πλούτου 278, 294, Βατράχων 964). Σπανίως δὲ δύο συχρόνως, ὅθεν ἐν Νεφέλαις 1064. Καθόλου δὲ ἡ διάλυσις εὐρίσκειται σπανιώτερον ἐν τοῖς μελικοῖς χωρίοις ἢ ἐν τοῖς διαλογικοῖς, ἐν οἷς διὰ παντός σχεδὸν ἐπικρατεῖ μεγάλη ζωηρότης. Οὐχὶ ὀρθῶς δὲ ὁ Ἡφαιστῖων ἐν σελ. 29 λέγει, ὅτι τὸ τετράμετρον δέχεται διάλυσιν καὶ κατὰ τὴν ἑβδόμην χώραν. Κατὰ

δὲ τὴν τετάρτην ἐπιδέχεται μὲν διάλυσιν οἷον Νε-
φελῶν 1083, Θεμοφοριαζουσῶν 585), ἀλλ' ὡς εἶόν τε
σπανιώτερον, ἐπειδὴ ἐν ταῦθα τελευτᾷ τὸ πρῶτον πῶ-
λον.

Δ' ἀνάπαιστος. Ὡς τὸ τρίμετρον, οὕτω καὶ τὸ
τετραμέτρον τῶν κωμικῶν δέχεται καὶ ἀνάπαιστον
ἀντὶ τοῦ ἰαμβίου οὐχὶ μόνον ἐν κυρίοις ὀνόμασι, ἀλ-
λά καὶ ἐν ἄλλαις λέξεσιν. Εὐρίσκεται δὲ κανονικῶς
ὁ ἀνάπαιστος μόνον ἐν διαλογικοῖς, οὐδέποτε δὲ ἐν με-
λικοῖς τετραμέτροις καὶ διὰ τοῦτο ἐξαιρεῖται παν-
ταχοῦ τῆς παρόδου. Δέχεται δὲ τὸν ἀνάπαιστον καὶ ἐν
τῷ διαλόγῳ μόνον κατὰ τὰς αὐτὰς χώρας, καθ' ἃς καὶ
τὸν τρίβραχυν ἢ δάκτυλον, κατ' ἐξαιρέσειν δέ, ὅπως καὶ
τὸς τρίβραχυν, κατὰ τὴν τετάρτην χώραν, οἷον Βα-
τράχων 912, 932, 937. Ἐν δὲ μόνον τετραμέτρον, τὸ ἐν
Θεμοφοριαζούσαις 547, εὐρίσκεται ἔχον ἀνάπαιστον κα-
τὰ τὴν ἐξόμην χώραν.

ΚΕΦΑΛΑΙΟΝ ΚΕ'.

Περὶ τῶν ἰαμβικῶν ἰξόμοιων συστημάτων.

Τὰ ἰαμβικά ἰξόμοιων συστήματα εἶνε αὐξήσις

τοῦ ἰαμβικοῦ τετραμέτρου, ὡς καὶ τὰ ἀναπαιστικά καὶ
τροχαϊκά εἶνε αὐξήσις τοῦ ἀναπαιστικοῦ καὶ τροχαϊκοῦ
τετραμέτρου. Μετὰ τινα θῆλα θῆ ἀριθμὸν τετραποδιῶν,
λεπτικὴν ἔχουσῶν συνάφειαν, ἐπιφέρεται τέλος τετραπο-
δία καταληκτικῆ· φαίνεται δὲ ὅτι τὰ ἰαμβικά ταῦ-
τα συστήματα ἐγεννήθησαν κατὰ πρῶτον ἐκ τῆς λα-
τρείας τοῦ Διονύσου καὶ τῆς Δήμητρος, ἔπειτα δὲ με-
τεχειρίσατο αὐτὰ ἡ κωμῳδία, παραπλήσιον φυλάξασα
χαρακτῆρα. Παράδειγμα δὲ τῆς ἀρχικῆς χρήσεως ἔ-
χομεν τὸ ἐν Βατράχοις 584 καὶ ἕξῃς. Εἶχον δὲ τὰ ἰ-
αμβικά ἐξ ὁμοίων συστημάτων ἀρχικῶς χαρακτῆρα
προσοδιακόν, ἢ τοι ἐμβατήριον, ὥστε ἦσαν παραπλή-
σια τὸ ἦθος καὶ τὴν χρῆσιν τοῖς ἀναπαιστικοῖς
ἐξ ὁμοίων συστημάτων, κατὰ τοῦτο μόνον ἐκείνων δι-
αφέρουσα, ὅτι ἦσαν μᾶλλον κεκλιμέναι ἔνεκα τοῦ
ἰαμβικοῦ ῥυθμοῦ καὶ ἀναλογώτερα πρὸς τὰ ἀνει-
μένα εἰς Διονύσειν καὶ Δήμητρα προσόδια. Διὰ
ταῦτα λοιπὸν καὶ ἡ κωμῳδία μετεχειρίσατο αὐτὰ
ἀναλόγως πρὸς τὰ ἀναπαιστικά ἐν τινι ἐμφαν-
τικῇ χώρᾳ τῶν ἐπεισοδίων, ἐν τοῖς καλουμένοις

συντάχμασι μετὰ τὰ ἰαμβικά τετράμετρα, ὅπως ἐπιτεθῆ αὐτοῖς τέλος λίαν ἐμφαντικόν. Τοιαῦτα εἶνε τὰ ἐν Ἰππεύσει 367 καὶ 442, ἐν Νεφέλαις 1395 καὶ 1446, ἐν Λυσιτεράτῃ 383, ἐν Ἰππεύσει 911, ἐν Νεφέλαις 1089 καὶ ἐν Θαυράχεις 871 κ. ἄ.

Πάντα ταῦτα τὰ ἰαμβικά συστήματα συνδέονται στενῶς πρὸς τὰ προηγούμενα ἰαμβικά τετράμετρα ἐν Νεφέλαις μάλιστα 1386 καὶ 1445 καὶ ἐν Ἰππεύσει 440 οὐδὲν λογικόν τέλος τῶν τετραμέτρων προῦπάραχαι, ἄθεν δυνατόν να εἰκάσωμεν, ὅτι δὲν προσέφεροντο μετὰ μέλους, ἀλλ' ἀπηγγέλλοντο ἀπλῶς, ὅπως καὶ τὰ τετράμετρα. Κατὰ γενικὸν δὲ κανόνα μετὰ τὰ τετράμετρα ἐν μόνον ἐπιφέρεται σύστημα, ἢ μία μόνη περίοδος, ἐν μόνον καταληκτικόν δίμετρον ἔχει ἐν τῷ τελει. Ἐπεὶ δὲ πανταχοῦ τὰ ἐξ ἑρσιῶν ἰαμβικά συστήματα διανέμονται εἰς πλείονα πρόσωπα. Ἐπιότε δὲ τοῖς ἀκαταλήκτοις διμέτροις ἀγαμίσχεται μία ἢ καὶ πλείονες ἰαμβικαὶ διποδίαί, ὡς ἐπὶ τὸ πλείστον δὲ πρὸ τοῦ τελικοῦ κώλου. Ἐκαστος δὲ κώλον εὐνήτως μὲν παραποιῦται εἰς τελείαν λέξιν, οὐχὶ ὅπως πάντοτε. Διὰ δὲ τὴν συστάσειαν διαλύεται καὶ ἡ τε-

λευταία θέσις τῶν κώλων, πλὴν ὀήλον ὅτι τοῦ τελευταίου. Ἡ διάλυσις δὲ αὐτῆ ἢ ἐν τῷ τελει, ὡς καὶ ἢ ἐν τῷ μέσῳ τῶν κώλων συντελεῖ εἰς τὴν ἐπίτασιν τῆς κινήσεως καὶ τοῦ πάθους. Ὡς δὲ ἐν τῷ ἰαμβικῷ τετραμέτρῳ τοῦ διαλόγου, οὕτω καὶ ἐν τοῖς συστήμασι τεύτοις εὐρίσκεται καὶ ἀνάπαιστος ἀντὶ ἰάμβου ἐν τε τῇ ἀρχῇ τῶν κώλων καὶ ἐν τῷ μέσῳ.

ΚΕΦΑΛΑΙΟΝ ΚΣΤ'.

Περὶ τῶν ἀπὸ μείζονος ἰωνικῶν μέτρων.

Τῶν ἀπὸ μείζονος ἰωνικῶν μέτρων ἐπισημώτατον εἶνε τὸ καταληκτικόν τετράμετρον τὸ καλούμενον Σωτ αἰ δ ε ι ο ν, ὅθεν καὶ ἡμεῖς πρῶτον καὶ κυρίως περὶ τούτου λέγομεν ἐνταῦθα. Τὸ Σωτάθειον μέτρον ἦτο χρήσιμον ἐν τῇ ποιήσει, ἥτις ἐκαλεῖτο Ἰωνικός λόγος (Κιναιδολόγος), ἀνεπτύχθη δὲ καὶ ἐκαλλιεργήθη ἐπὶ τῶν πρώτων Πτολεμαίων ὑπὸ Σωτάδου τοῦ Μαρωναίου, Ἀλεξανδρου τοῦ Λιταλοῦ, Πέτρου τοῦ Μιλησίου, Τιμοχαρίδου, Ξενάρχου καὶ Ἀλεξᾶ. Τῆν ἔννοιαν τῆς ποιήσεως ταύτης ἀπετέλεον φλόακις καὶ κίραιοι, ἢ προσφερόμενος

δὲν ἦτο μέλική, ἀλλ' οἱ ἰωνικοὶ λόγοι, οἵτινες καταχρη-
 στικῶς καὶ ἰωνικά φωνήματα ἢ ἰωνικά ποιήματα ἐκα-
 λούτο (Πρόβλ. Ἀθήναιον I, 293 καὶ II, 620), ἐγράφοντο
 πρὸς φίλῃ ἀπαγγελίαν, ἵσως δὲ πολλάκις μόνον πρὸς ἀ-
 νάγκασιν, ὅθεν καὶ **λ ὀ γ ο ι** ἐκαλούντο (Πρόβλ. Στρά-
 βωνα II, 648, Ἀριστοτέλην Κοϊντιλιανόν σελ. 32). Ἐλέγον-
 το δὲ οὗτοι ἰωνικοὶ ἐκ τῆς διαλέκτου. ἐπεύθεν δὲ καὶ
 τὸ μέτρον, τὸ χρῆσιμον ἐν τῇ ποιήσει ταύτῃ, ἐκλήθη **ἰ-
 ω ν ι κ ὄ ν**, πρότερον **β α κ χ ε ι α κ ὄ ν** καλού-
 μενον. Οἱ ἰωνικοὶ λόγοι ἦσαν ποιήματα ἀκόλαστα,
 ἅμα δὲ καὶ κωμικά, ἄνευ ὀργῆς καὶ πάθους σκώπτου-
 τα τὰς κακίας τῶν ἀνθρώπων. Ἐχέρον δὲ γνωμῶν,
 ὅθεν καὶ πρῶτον ἐγένετο χρῆσις τοῦ Σωτάδειου μέ-
 τρου ἐν τῇ διδακτικῇ τῶν Ῥωμαίων ποιήσει, ἐν ᾧ πα-
 ρὰ τοῖς Ἕλλησι δὲν ἐγένετο χρῆσις τοῦ μέτρου τού-
 του ἐν τῇ ποιήσει τῶν καλῶν χρόνων, ἀλλ' ἐν τοῖς
 χρόνοις τῆς παρακμῆς, ἀφ' οὗ ἐξέλιπε πᾶσα σεμνότης.
 φαίνεται δὲ ὅτι τὸ Σωτάδειον μέτρον δὲν ἐξευρε πρῶ-
 τος ὁ Σωτάδης, ἀλλ' ὅτι καὶ πρὸ αὐτοῦ ἦτο χρῆσι-
 μόν ἐν τῇ κωμικογραφίᾳ, τουτέστιν ἐν τοῖς μέλε-
 σι τῶν Ἰλαρωδῶν (Σιγυρῶν) καὶ τῶν **Μ α γ ω δ ῶ ν**

(Λυσιπιδῶν). (Πρόβλ. Ἀθήναιον II, 620 καὶ 621. Σουΐδαν
 ἐν λέξει **Σ ω τ ᾶ δ η ς** καὶ **ε λ ὀ α κ ε ς** καὶ Ἡ-
 εύχιον ἐν λέξει Μαγροδεί.) Πρὸς τῆς ἔννοιαν λοιποῦ
 καὶ τὸ ἦθος τῶν ἰωνικῶν λόγων ἀρμόζει καλῶς καὶ ἡ
 ῥυθμική μεταβολή, ἢ τοῖ ἡ ἀνάκλασις, ἣν τὸ ἐνταῦθα
 χρῆσιμον Σωτάδειον μέτρον ἐπιδέχεται. Κατὰ τὰς τρεῖς
 δὴλαθὴ πρώτας χώρας δέχεται τὸ Σωτάδειον μέτρον
 ἀντὶ τῶν ἀπὸ γείτονος ἰωνικῶν ποδῶν καὶ τροχαϊ-
 κάς, αἵτινες ἔχουσι γὰρ μέγεθος ἐξάσημον, ὡς καὶ οἱ
 ἰωνικοὶ πόδες, ἀλλὰ ῥυθμὸν διάφορον, διότι ὁ γίν' ἰωνι-
 κός εἶνε πούς ἐξάσημος ἰαμβικός, ἡ δὲ τροχαϊκὴ διπο-
 δία ἐξάσημος δακτυλικός. Ὡστε, ὅταν γὰρ τὸ Σωτάδειον
 μέτρον περιέχη μόνον ἰωνικὸς πόδας, σημαίνομεθα αὐτὸν δὲ
 ἐνός ποδός, τοῦ ἐξασήμου ἰαμβικοῦ, ὅταν δὲ περιέχη καὶ
 τροχαϊκὰς διποδίας σημαίνομεθα αὐτὸ διὰ δύο ποδῶν
 τοῦ τε ἐξασήμου ἰαμβικοῦ καὶ τοῦ ἐξασήμου δακτυλι-
 κοῦ, τουτέστιν ἔχομεν ῥυθμικὴν μεταβολήν, ἣτις ὑπὸ
 τῶν παλαιῶν λέγεται **ἀ ν ᾶ κ λ α σ ι ς**, ἐκ τοῦ
 ἀνακλασμοῦ τῶν μελῶν ἐν τῇ ὀρχήσει κατὰ τὸν Σχο-
 λιαστὴν τοῦ Ἡφαιστίου ἐν σελίδι 40 κληθεῖσα
 ὡς ἐξῆς:

α') —υυ|—υυ|—υυ|—π

ἐνθ' οἱ μὲν ἐπὶ ἀκραισι πυρραῖς νέκυες ἔ| κεικτοῖ
πόδα, γόνυ, κοτύλην, ἀστραγάλους, ἰσχία, μηρούς.

β') —υυ|—υυ|—υυ|—π

Εἰ καὶ βασι|λεύς πέφυκας| ὡς θνητός ἄ|κουσον

καὶ τὸ μὲν πρῶτον εἶδος λέγεται ὑπὸ τοῦ Ἡρακλείωνος ἰω-
νι κόν ἀ π ὀ μ ε ῖ ζ ο ν ο ς κ α θ α ρ ὸ ν, τὸ δὲ δεύ-
τερον ἰωνικόν ἀ π ὀ μ ε ῖ ζ ο ν ο ς π ρ ὸ ς τ ἄ ς
τ ρ ο χ α ῖ κ ἄ ς (δῆλον ὅτι βάσεις) ἐ π ἰ μ ι κ τ ο ν.
ἔχουσι δὲ ἀμφοτέρω τὰ εἶδη τοῦ Σωταδείου, τὸ τε κα-
θαρόν καὶ τὸ ἐπίμικτον, τὸ αὐτὸ μέγεθος, ἥτοι σύγκειν-
ται ἐκ τεσσάρων ἑξασήμεων ποδῶν, ὡς ὁ τελευταῖος
εἶνε πάντοτε ἰωνικός μεμειωμένος τῆ δισημῆ ἄρσει, ἥ-
τις ἀναπληροῦται διὰ δισημῆου κενοῦ χρόνου. Τὸ δὲ
ἦθος τοῦ Σωταδείου μέτρου ἔχει μὲν τι μαλθακόν καὶ
χαῦνον, οἷον εἶνε καθόλου τὸ ἦθος τοῦ ἰωνικοῦ ῥυθ-
μοῦ, διὰ δὲ τὴν ἀνάχλασιν ἔχει ἅμα καὶ κωμικόν τι. Ἡ
οἰκιστικὴ δὲ αὐτῆ τοῦ ῥυθμοῦ ἀρμόζει καλῶς εἰς τὴν ὑπό-
θεσιν τῶν ἰωνικῶν λόγων καὶ σκοπίμως οἱ παλαιοὶ μετα-
χειρίζοντο ἐν ταῦθα τὸ τοιοῦτον μέτρον.

Τὸ Σωταδεῖον μέτρον ἐπιδέχεται ευχρῆν τὴν λύσιν

τῶν μακρῶν καὶ τὴν συναίρεσιν τῶν βραχειῶν συλλαβῶν,
καὶ οὐ μόνον τὸ καθαρόν, ἀλλὰ καὶ τὸ ἀνακλώμενον, ὥ-
στε οὐδὲν που ἄλλο τῶν παλαιῶν μέτρων εὐρίσκεται,
ἐν ᾧ ὁ ῥυθμοποιὸς ἔχει τοιαύτην ἀδρίαν, ὅσιν ἐν τῷ
μέτρῳ τούτῳ. Ἰδίᾳ δὲ παρατηρεῖται, ὅτι ἕκαστος τῶν
τριῶν πρώτων ποδῶν δέχεται διάλυσιν τῶν δύο μακρῶν
συλλαβῶν, ἀμφοτέρων δὲ μόνον ὁ πρῶτος. Ἡ δὲ συναίρε-
σις τῶν δύο βραχειῶν εἶνε πολλῶ σπαγιωτέρα, ὥστε ὁμο-
λοσοῦς κείται μόνον κατὰ τὴν δευτέραν χώραν. Κατὰ
τὴν δευτέραν χώραν ἡ συναίρεσις εὐρίσκεται ἅμα μετὰ
τῆς διαλύσεως τῆς πρώτης μακρᾶς (υυ--), μετὰ δὲ τῆς
διαλύσεως τῆς δευτέρας μακρᾶς εὐρίσκεται μόνον ἐνταῖς
μικταῖς τῶν ἰωνικῶν. Ἐν τῷ Σωταδεῖῳ μέτρῳ εὐρίσκε-
ται πρῶτον, καθὼς καὶ ἐν ἄλλοις ἰωνικοῖς μέτροις, συ-
γκῶ, ἀντι τῆς δισημῆου μακρᾶς ἢ τῶν δύο βραχειῶν, καὶ
τροχαῖος, οἷον

—υυ
α) —υυ—
β) —υυ—
γ) —υυ—

Ὁ τροχαῖος οὗτος δὲν δύναται νὰ ληφθῆ ἄλλως ἢ ὡς

συγκείμενος ἐξ ἀλόγων χρόνων καὶ ἔχων μέτρος δίσημον, οἶον·

σοὶ τοῦτο γενεῶν φίλον | τὸ σε μηδὲν ἀτακτεῖν.

— υ υ | — υ — | υ υ — υ υ | — — .

Ὅταν δὲ ἐπὶ τοῦ ἀπὸ μείζονος ἰωνικοῦ ποδός εὐρίσκηται δίσημος τροχαῖος ἀντὶ τῆς μακράς, τότε αἱ δύο βραχεῖαι τῆς ἄρσεως συναιροῦνται εἰς μίαν μακρὰν συλλαβὴν.

Πλὴν τοῦ καταληκτικοῦ τετραμέτρου ὃ Ἡφαιστίων μνημονεύει προσέτι καὶ τὰ ἑξῆς ἐπίσημα ἐν τῷ ἰωνικῷ:

α) τὰ δίμετρα, τὰ τε καταληκτικόν, ὅπερ μετεχειρίσατο ἡ Τελέσιλλα, οἶον·

ἄδ' Ἄρτεμις, ᾗ κέραι,

εὐρύγοισα τὸν Ἄλφειόν,

καὶ τὸ ἀκατάληκτον, τὸ καλούμενον κλ ευ μ α χ ε ι ο υ, οἶον·

Τίς τὴν ὑδρῆιν ὑγῶν

ἰψόφης; ἐγὼ πίτων.

β') δὲ τὰ τρίμετρα, τὰ τε καταληκτικά, οἶον τὸ τῆς Σαπφούς:

πλήρης μὲν ἑφαίνεθ' ἂ Σελάνα

καὶ τὰ ἀκατάληκτα, οἶον·

Κρησσαί νύ ποθ' ᾧδ' ἐμμελέως πόδεσσιν

καὶ

τριβώλετερ· οὐ γὰρ Ἄρκάδεσσι λῶβα.

γ) τὰ ἀκατάληκτα τετράμετρα, οἶον τὸ τῆς Σαπφούς ἐμμορφετέρα Μνασιδίκα τὰς ἀπάλας Πυρίννας.

Καὶ ταῦτα μὲν τὰ μέτρα, τὰ τε δίμετρα καὶ τὰ τρίμετρα καὶ τὰ ἀκατάληκτα τετράμετρα, ὧν χρῆσιν ἰποίησαντο οἱ ἀρχαῖοι λυρικοὶ ποιηταί, ἀγνοοῦμεν πότερον συνετίθεντο κατὰ εἶχον ἢ κατὰ εὐστημα, δῆλον ὅτι κατὰ σχέσιν, πιθανώτερον δὲ φαίνεται τὸ δεύτερον, ὡς δύναται τις νὰ εἰκάσῃ καὶ ἐκ τούτου, ὅτι ὁ Ἡφαιστῖος πανταχοῦ δίστιχον φέρει ὡς παράδειγμα.

ΚΕΦΑΛΑΙΟΝ ΚΖ'.

Περὶ τῶν ἀπ' ἐλάσσονος ἰωνικῶν μέτρων.

Τὰ ἀπ' ἐλάσσονος ἰωνικὰ μέτρα εἶνε τὰ αὐτὰ τοῖς ἀπὸ μείζονος ἰωνικοῖς μετὰ θειήμου ἀνακρούσεως ἐν τῇ ἀρχῇ. Ὡς δὲ τὰ ἀπὸ μείζονος, οὕτω καὶ τὰ ἀπ' ἐλάσσονος ἰπιδέχονται ἀνάκλησιν, ἀντὶ δὴ τῶν ἰωνικῶν.

κῶν ποδῶν τροχαϊκῆς διποδίας. Ἡ πρώτη δὲ χρῆσις τῆς
 τοιαύτης ἀνακλάσεως ἐπὶ τῶν ἰωνικῶν μέτρων ἀπο-
 δίδεται ὑπὸ τοῦ Πλουτάρχου (περὶ μουσικῆς κεφ. 29)
 εἰς τὸν μουσικόν Ὀλυμπον· αὐτὸν Ὀλυμπον ἐκεῖνον, ὃ
 δὴ τὴν ἀρχὴν τῆς Ἑλληνικῆς τε καὶ νομικῆς Μούσης
 ἀποδίδεσσι ... ἔξυρξιν θασί... καὶ τὸν χορεῖον, ὃ πολ-
 λῶ κέχρηται ἐν τοῖς μητρῷοις^ω, σχηματίζονται δὲ
 τὰ ἀνακλῶμενα μέτρα συνηθέστερον μὲν ἀκατάλη-
 κτα, σπανιώτερον δὲ καταληκτικά. Μετεχειρίσαντο δὲ οἱ
 παλαιοὶ λυρικοὶ τὰ ἀπ' ἐλάσσονος ἰωνικὰ μέτρα ἐπὶ
 τῶν διονυσιακῶν καὶ μητρῶακῶν (εἰς Κυβέλην) ᾄσμα-
 τῶν, ἅτινα εἶχον ὀργιαστικὸν χαρακτῆρα, προσέτι δὲ
 καὶ ἐπὶ τῆς ὑπορχηματικῆς, συμποτικῆς καὶ ἐρωτικῆς
 ποιήσεως, ἥτις εἶχε χαρακτῆρα μαλακὸν καὶ ἐκλελυ-
 μένον. Εἰς τὸν χαρακτῆρα δὲ τῶν ᾄσμάτων τούτων,
 τὸν τε ὀργιαστικὸν καὶ τὸν ἐκλελυμένον, ἤρμοξε καλῶς
 οὐ μόνον τὸ ἀπ' ἐλάσσονος ἰωνικὸν μέτρον, τὸ τε καθαρόν
 καὶ τὸ ἀνακλῶμενον, ἀλλὰ καὶ ἡ ἐπὶ τῶν ᾄσμάτων τού-
 των χρῆσις ἀρμονία, ἡ εὐρυγιστί.

Ἐκ πάντων τῶν ἀπ' ἐλάσσονος ἰωνικῶν μέτρων, ἅτι-
 να οἱ λυρικοὶ συνετίθεσαν κατὰ εἶχον, τὸ ἐπισημό-

τατον εἶναι τὸ καταληκτικόν τετράμετρον, οἷον τὸ τοῦ
 Φρυγίου τοῦ κωμικοῦ

ἄ δ' ἀνάγκη ἔθ' ἱερεῶσιν καθαρεύειν φράσομεν
 υυ — — υυ — — υυ — — υυ — —

Ἐπειδὴ δὲ τὸ μέτρον τοῦτο ἦτο χρῆσιμον ἐν τοῖς εἰς
 τὴν μητέρα τῶν θεῶν ᾄσμασιν, ἐκλήθη καὶ Μητρῶ-
 α κ ὀ ν καὶ δὴ καὶ Γαλλια μ β ι κ ὀ ν. Ἐπειδὴ
 δὲ πάλιν τὸ μέτρον τοῦτο δέχεται συχνὰ τὴν ἀνά-
 κλασιν, ἐκλήθη καὶ β α κ χ ε ι α κ ὀ ν ἄ ν α -
 κ λ ὠ μ ε ν ο ν ἢ ἀπλῶς ἄ ν α κ λ ὠ μ ε ν ο ν.
 Συμφώνως δὲ πρὸς τὸν ὀργιαστικὸν χαρακτῆρα τοῦ
 Μητρῶακῶ συμβαίνει ἐν αὐτῷ συχνότατα διάλυσις
 τῶν θέσεων καὶ συναίρεσις τῶν ἄρσεων, ὡς καὶ τὰ ὑ-
 πό τοῦ Ἡφαιστίου ἐν σελ. 68 μνημονεύμενα πολυ-
 θρόλητα ταῦτα παραδείγματα δηλοῦσι

Γάλλαι Μητρός θρείης φιλόθηρσοι/δρομάδες,
 οἷς ἔντα παταγεῖται καὶ χάλκεα πρόταλα.

— — | υυ — — || υυ — — | υυ — — Π
 — — | υυ — — || — — | υυ — — Π

Τὸ δὲ ἀνακλῶμενον εἶδος ἐγένετο πολλῶ συνηθέ-
 στερον τοῦ καθαροῦ ἰωνικοῦ ἐν τοῖς ὕστερον χρόνοις.

Δηλοῦσι δὲ τοῦτο αἱ μιμήσεις τῶν Ῥωμαίων, οἷον Κά-
τουλος 63.

Πλὴν τοῦ καταληκτικοῦ συχνὰ μετεχειρίζοντο οἱ
παλαιοὶ λυρικοὶ καὶ τὸ ἀκατάληκτον τετράμετρον κα-
τὰ στίχον, οἷον ὁ Ἀλκμάχ, ὁ Ἀλκαῖος καὶ ἡ Σαπφώ. Κα-
τὰ τὸν Ἡρακλείωνα, (σελ. 67) ἄσμα τι τοῦ Ἀλκαίου ἤρ-
χεται ἀπὸ τοῦ ἐξῆς ἀκατάληκτου τετραμέτρου.

ἔμε δείλαν, ἔμε πασᾶν κακοτάτων πεδέχοισαν.
Καὶ ὁ Ἀνακρέων μετεχειρίσατο τὸ ἀκατάληκτον τε-
τράμετρον, ὡς μαρτυρεῖ τὸ 42^{ον} καὶ 43^{ον} ἀπόσπασμα,
ἔνθα ἡ συνήθης μεταξὺ τῶν δύο κώλων τομὴ δὲν φυ-
λάττεται. Συχνὰ δὲ μετεχειρίζετο ὁ Ἀνακρέων τὸ ἀ-
κατάληκτον τετράμετρον καὶ μετὰ ἀνακλάσεως κατ'
ἀμφοτέρω τὰ κώλα ἢ κατὰ τὸ ἕτερον μόνον ὡς δη-
λοῦσι τὰ ἀποσπάσματα 44-47.

Ἐκτός τῶν τετραμέτρων πολλὴν χρῆσιν ἐποιή-
σαντο οἱ παλαιοὶ λυρικοὶ καὶ τοῦ ἀκατάλη-
κτου τριμέτρου κατὰ στίχον συντιθέντες,
οἷον κατὰ Τριχᾶν (37 καὶ 51) ἡ Σαπφώ καὶ ὁ Ἀνα-
κρέων, ὅθεν καὶ Σαπφικόν τὸ μέτρον τοῦτο ἐκλήθη.
Καὶ ἡ μὲν Σαπφώ, κατὰ τὸν Ἡρακλείωνα ἐν σελίδι 74,

μετεχειρίζετο καθάρως τὸ τρίμετρον, ὃ δὲ Ἀνακρέων ἐπί-
μικτον πρὸς τὰς τρεχαῖκας· οἷον ἀπόσπασμα Ἀνακρέ-
οντος 51

ἀπό μοι θανεῖν γένοιτ' οὐ γὰρ εἴη ἄλλη
λύσις ἐν πόνων γένοιτ' οὐδαμᾶ τῶν δε
υυ | — υ — υ | — — υ υ | — — .

(Πρβλ. ἀπόσπασμα 52-55). Καὶ οἱ μεταγενέστεροι δὲ
Ἕλληνας μετεχειρίζοντο τὸ μέτρον τοῦτο κατὰ στί-
χον μετ' ἀνακλάσεως καὶ συχνῆς συναιρέσεως τῆς ἀ-
νακρούσεως, οἷον ὁ Σουέριος ἐν τῷ ἔκτῳ ὕμνῳ. —
Τοῦ δὲ καταληκτικοῦ τριμέτρου, ὃ
περ' ὁσαύτως Σαπφικόν ἐκαλεῖτο, εἴρεται ἐν μόνον
παράδειγμα παρ' Ἡρακλείωνι (ἐν σελ. 75) ἕκ τινος δι-
ονυσιακοῦ ἄσματος τοῦ Ἀνακρέοντος ἀποσπάματος
56 ὁ στίχος ὅδε:

Διενύσου σαῦλαι Βασσαρίδες.

Πλὴν τῶν τετραμέτρων καὶ τριμέτρων μετεχει-
ρίσαντο οἱ παλαιοὶ κατὰ στίχον καὶ τὰ ἀκατάλη-
κτα δίμετρα, μάλιστα δὲ ὁ Ἀνακρέων, ὅθεν καὶ Ἀνα-
κρεόντειον ἐκλήθη τὸ μέτρον τοῦτο. Κυρίως δὲ
μετεχειρίζετο ὁ Ἀνακρέων τὸ δίμετρον κατὰ τὸν

ἀνακλώμενον χαρακτῆρα, ὡς λέγει ὁ Ἡρακλείων ἐν σελ.
76· οἶον·

παρὰ θεῶτε Πυλόμανδρον
κατέδον ἔρωτα φετόγων
υυ|ύυ-υ|ύ- - .

Τὸ μέτρον τοῦτο εἶνε εὐχρὸν ἐν τοῖς λυρικοῖς ποι-
ήμασι τῶν μεταγενεστέρων Ἑλλήνων καὶ μάλιστα
ἐν τοῖς λεγομένοις ἀνακρεόντεσι, ἔνθα ἢ ἀνάκρουσις
ἐθρίσκεται καὶ συνηρημένη, καθὼς καὶ ἡ πρώτη ἢ ἡ
δευτέρα θέσις διαλελυμένη οὐ μένον ἄλλοτε, ἀλλὰ καὶ
ὅταν ἢ προσηρημένη ἀνάκρουσις εἶνε συνηρημένη οἶον
Ἀνακρεόντειον 43, 8

εὐ δὲ εἴλιος εἴ γεωργῶν
υυ|ύυ-υ|ύ- - .

42, 7
χῶπῶσα φέρουσι θῆραι
-|ύυ-υ|ύ- - .

3, 5^α
πλοῦστον ἀβρὰ γελῶντες
-|ύυυυ|ύ- -

Ὅχι δὲ σπανίως ἐπιγίγνεται ἐν ταῦθα καὶ τὸ καθαρόν
ἰωνικὸν δίμετρον. Εἰθρίσκουσι δὲ τὸ ἀνακλώμενον δι-
μετρον καθ' ἄλλοι σχεδὸν τὸν Βυζαντιανὸν αἰῶνα χρη-

εἶνον ἐν τοῖς χριστιανικοῖς καὶ τῆς θέραιεν ποιήμα-
σι, παρὰ τε Γρηγορίῳ τῷ Ναζιανζηνῷ καὶ Σουσίῳ (Ἰ-
γνος 1, 2), τῷ Ἰωάννῃ τῷ ἐκ τῶν Ἰωάννου, Κωνσταντίνῳ τῷ
Σικελῷ, Σαφρονίῳ καὶ Θεοδώρῳ τῷ Πρεσβυτέρῳ, ἐν οἷς
μᾶλλον μᾶλλον ἐλαττοῦται ἢ αἰσθηρότης τῆς κα-
τὰ τὴν εὐλλαβικὴν ποσότητα ῥυθμοποιίας, ὥστε τό-
λος ἢ στιχοεργία ἀποβαίνει, οἷα ἢ ἐν τῷ πολιτικῷ
στίχῳ (Πρόλ. ἰδίως ἀνακρεόντειον 38 καὶ 39).

Κατὰ τοὺς μεταγενεστέρους τούτους χρόνους εἰ-
θρίσκουσι τὸ ἀνακλώμενον ἀνακρεόντειον συντίθεντος
καὶ κατὰ εὐσχημα. Καὶ συνήθως γίνονται συντίθενται τέσ-
σπαρα ἢ πέντε, σπανιότερον δὲ τρία ἢ ἕξ τοιαῦτα ἀνα-
κρεόντεια. εἰς γίαν στροφῆς, ἣτις διὰ τῆς ἐπίξεως χω-
ρίζεται τῶν ἐπομένων. Πολλοὶ δὲ πάλιν μετὰ τὸ τέ-
λος στροφῆς τινος ἐπιεισάγονται δύο ἰωνικά ἀπ' ἰλι-
σοῦς τρίμετρα, καὶ τότε αἱ γὰρ ἔξ ἀνακρεόντεια στρο-
φαί (συνήθως δύο, τρεῖς ἢ πέντε εἰς ἐπιεισῆς τετράστιχοι
στροφαί) λέγονται ε ἴ κ ο ι ἐν μεταφορᾷ τῶν ὀρυ-
κῶν τοῦ οἴκου, τὰ δὲ δύο ἰωνικά τρίμετρα λέγονται
κ ο υ κ εὐ λ λ ι ο υ .

Τὸ δὲ καταληκτικὸν δίμετρον μετεχειρίσατο ὁ

Τιμοκρίων κατά στίχον ἔν τιμι σκολίφ, ὄθεν καὶ Τι-
μοκρεδόντειον ἐκλήθη (πρβλ. ἀπόσπασμα β^{ον})

Σικελὸς κορυφὸς ἀνῆρ
ποτὶ τὰν μητέρ' ἔφα
υυ|—υυ|—

ΚΕΦΑΛΑΙΟΝ ΚΗ'.

Περὶ τῶν ἐπισυνθέτων μέτρων.

Τὰ ἐπισύνθετα μέτρα, ὡς τὴν φύσιν καὶ
τὴν διαφορὰν πρὸς τὰ ἄλλα καὶ μάλιστα πρὸς τὰ
μικτὰ μέτρα ὑπετυπώσαμεν καθόλου ἐν τῷ πρώτῳ βέ-
ρει τῆς μετρίκῃς, ἀνήκουσιν, ὡς καὶ τὰ μικτὰ, εἰς
τὴν συστηματικὴν ἢτοι στροφιανὴν σύνθεσιν, καὶ δια-
ρῶνται εἰς δύο κύρια γένη, πρῶτον μὲν εἰς τὰ ἐπι-
σύνθετα μέτρα τοῦ συσταλτικοῦ
τρόπου, ἢτοι εἰς τὰ συσταλτικὰ ἐπι-
σύνθετα, ὅπερ γένος εἶνε τῶν ἐπισυνθέτων μέ-
τρων τὸ ἀρχαιότατον. Μετεχειρίσατο δ' αὐτὸ ὁ
Ἀρχίλοχος ἐν τῇ ἕξ ὑπεκειμένῃ λυρική αὐτοῦ, ὅτε-
ρον δὲ ἢ χρῆσις αὐτοῦ μετέβη εἰς τοὺς ἐπιγραμ-
ματοποιούς καὶ τοὺς κωμικούς, καθὼς καὶ εἰς τὸ

ὑπόβλημα. Δεύτερον δὲ εἰς τὰ ἐπισύνθετα μέ-
τρα τοῦ ἡσυχαστικοῦ τρόπου, ἢτοι τὰ
ἡσυχαστικὰ ἐπισύνθετα, ἅτινα μετρι-
κῶς χαρακτηρίζονται διὰ τῆς μακρᾶς ἀρσεως τῶν
τροχαϊκῶν καὶ ἰαμβικῶν διποδιῶν καὶ διὰ τῆς σπον-
δειακῆς κατακλειθῆος τοῦ δακτυλικοῦ στοιχείου (μέ-
τρα ἐπιτριτοδακτυλικά, δωρικὰ καὶ στροφαί): Κυρίως δὲ
ἐποιήσαντο χρῆσιν τούτων οἱ χορικοί λυρικοί, ὄθεν πα-
ρέλαβεν ἕταρον αὐτὰ τὸ δράμα. Δευτερεύου δὲ γένος
τῶν ἐπισυνθέτων μέτρων εἶνε τὰ ἐπισύνθετα
τοῦ διασταλτικοῦ τρόπου, ἢτοι τὰ
τραγικὰ ἐπισύνθετα, ὡς χρῆσιν ἐποιή-
σατο κατὰ πρῶτον ἢ μεταγενεστέρα τραγωδία καὶ
μάλιστα ὁ Εὐριπίδης. Αἱ ἐπισύνθετοι αὗται στροφαί
κατὰ τε τὸν μετρικὸν σχηματισμὸν καὶ τὸν ῥυθμὸν
προσεγγίζουσι μᾶλλον πρὸς τὰ συσταλτικὰ ἢ πρὸς
τὰ ἡσυχαστικὰ ἐπισύνθετα. Τὰ γένη ταῦτα τῶν ἐ-
πισυνθέτων διακρίνονται ἀλλήλων τὸ μὲν διὰ τοῦ με-
τρικοῦ σχηματισμοῦ, τὸ δὲ διὰ τοῦ μεγέθους τῶν
στροφῶν καὶ τῆς ποιητικῆς ἐννοίας, τὸ δὲ διὰ τῆς
διαφορᾶς τῆς ἀγωγῆς. Καὶ τὸ μὲν πρῶτον γένος

ἔχει ἀγωγὴν κεινημένην, τὸ δὲ δεύτερον ἡσυχαιτέρων
καὶ ἔμπλεων ψυχικῆς εἰρήνης, ἐν δὲ τῷ τρίτῳ ἐπικρα-
τεῖ τὸ πάθος, οὐ στεροῦνται τὰ δύο ἄλλα. Λέγομεν λοι-
πὸν ἐφεξῆς περὶ ἑκάστου τῶν γένων τούτων καὶ πρῶ-
τον περὶ τῶν συστατικῶν ἐπισυνθέτων.

Τὰ συστατικὰ ἐπισύνθετα
εἶνε τὸ ἀρχαιότατον, ἀμα δὲ καὶ ἀπλούστατον γένος
πάντων τῶν ἐπισυνθέτων μέτρων. Πατήρ τῶν μέτρων
τούτων, ὡσπερ καὶ πάντων τῶν ἐπισυνθέτων, εἶνε ὁ
Ἀρχίλοχος, ὃς πάντοτε συντίθεισι δύο μόνον ἢ τρία
κῶλα εἰς μίαν ὡς ἐπὶ τὸ πλεῖστον ἐπωδικὴν στροφὴν.
Τὰ κῶλα ὅμως τῶν ἀρχιλοχείων τούτων στροφῶν δὲν
ἔχουσι πρὸς ἀλλήλα λεκτικὴν συνάφειαν, ἀλλὰ χρη-
σιμεύουσιν ὡς αὐτοτέλη μέτρα. Εἶνε δὲ τὰ μέτρα
ταῦτα παραπλήσια κατὰ τὸ ἦθος καὶ τὴν ἔννοιαν
τοῖς ἰαμβικοῖς καὶ τροχαϊκοῖς μέτροις. Τὸ ἦθος αὐ-
τῶν εἶνε ὅτι μὲν κεινημένον καὶ παθητικόν, ὅτι δὲ ἐπι-
τραπέλον καὶ χαρὶεν. Μετεχειρίζετε δὲ ὁ Ἀρχίλοχος
τὰ μέτρα ταῦτα, ὡς δηλοῦσι τὰ ἀποσπάσματα, ἐπὶ
ἐρωτικῆς γάλλιστα καὶ σκωπτικῆς καὶ ἀσέμνου ὑ-
ποθέσεως. Ὡς δὲ πάντα τὰ ἄλλα τοῦ Ἀρχιλόχου μέ-

τρα, οὕτω καὶ ταῦτα ἐγένοντο τυπικὰ ἐν τῇ ὕστερον ποι-
ήσει. Καὶ εἰ μὲν τῶν παλαιότερων λυρικῶν μόνου παρ'
Ἀνακρέοντι διεσφῆθη γιὰ στροφή τοῦ εἴδους τούτου, τὸ
87^{ον} ἀπόσπασμα. Ἐπειτα δὲ πολλαχῶς μετεχειρίσατο τὰ
μέτρα ταῦτα τοῦ Ἀρχιλόχου οἱ ἐπιγραμματοποιοί, ὅτε Σι-
μωνίδης καὶ οἱ Ἀλεξανδρινοὶ Καλλίμαχος καὶ Θεόκριτος,
καὶ οἱ ποιηταὶ τῆς Ἀνθολογίας. Καὶ μετέβαλον μὲν τινα
οὗτοι ἐν τῇ συνθέσει τῶν στροφῶν, καθόλου ὅμως ἐφύλα-
ξαν ἀκριβῶς τὰς μετρικὰς τοῦ Ἀρχιλόχου ιδιότητας.
Καὶ ὁ Ὀράτιος δὲ ἐπιμελῶς ἐμιμήσατο τὸν Ἀρχίλοχον
κατὰ τὴν μορφήν, καὶ διὰ τὴν ἀπᾶλειαν τῶν τοῦ Ἀρχι-
λόχου ποιημάτων χρησιμεύει ἡμῖν πρὸς ἀναπλήρωσιν.
Ἐν δὲ τῆς σκωπτικῆς λυρικῆς τὰ μέτρα ταῦτα μετέβη-
σαν καὶ εἰς τὴν συγγενῆ αὐτῆς κωμωδίαν.

Τὰ δὲ τοῦ εἴδους τούτου μέτρα τοῦ Ἀρχιλόχου ἔ-
χουσιν ὡς ἐξῆς:

α') Συντίθεται τὸ ἰαμβικὸν τρίμετρον μετὰ τοῦ
δακτυλικοῦ πενθήμετερου εἰς μίαν στροφήν ἐπωδικὴν.

ῥ - υ - ῥ - υ - ῥ - υ - ῥ
- υ - υ - υ - υ - υ

Εἶνε δὲ ἡ στροφή αὕτη συχνοτάτη ἐν τοῖς ἀποσπά-

εμασι τοῦ Ἀρχιλόχου, οἷον ἐν ἀποσπάσματι 88, 91, 112 καὶ Ἀνακρέοντος 87.

β') Συντίθεται ἐπωδικῶς τὸ δακτυλικὸν ἑξάμετρον μετὰ τοῦ ἰαμβικοῦ διμέτρου, οἷον Ἀρχιλόχου ἀπόσπασμα 84. (Πρβλ. Ὀρατίου ἐπωδῶν 14 καὶ 15).

γ') τὸ δακτυλικὸν ἑξάμετρον συντίθεται μετὰ τοῦ ἰαμβικοῦ τριμέτρου. Ἡ στροφή αὕτη εὐρίσκεται κατὰ πρῶτον παρὰ Κριτίου ἐν ἀποσπάσματι 5, ἐνθα ἡ στροφή αὕτη προτίθεται ἑλεχτίου, εἶτα δὲ παρὰ τοῖς ποιηταῖς τῆς ἑρσυχίας, παρ' Ὀρατίῳ ἐπωδῶν 16, καὶ ἐν ἐπιγραφαῖς.

δ') τὸ ἰαμβικὸν τρίμετρον συντίθεται μετὰ τοῦ δακτυλικοῦ πενθημιμεροῦς καὶ τοῦ ἰαμβικοῦ διμέτρου, οἷον παρ' Ὀρατίῳ ἐπωδῶν 11. (Πρβλ. καὶ Ἀρχιλόχου ἀποσπ. 75).

ε') τὸ δακτυλικὸν ἑξάμετρον συντίθεται μετὰ τοῦ ἰαμβικοῦ διμέτρου καὶ τοῦ δακτυλικοῦ πενθημιμεροῦς, οἷον παρ' Ὀρατίῳ ἐπωδῶν 13.

στ') ὁ παροϊμιακὸς συντίθεται μετὰ τοῦ ἰθυφαλλικοῦ εἰς ἓν μέτρον, ὅπερ ὁ Ἡρακλείων λέγει τετραμέτρον ἀσυναίρητον (ἐν σελ. 47 καὶ 83).

οἷον ἀπόσπασμα Ἀρχιλόχου 80

Ἐρασμονίδη Χαρίλαε, χρῆμάτι γέλοϊον

υ̅ — υυ — υυ — υ̅, — υ — υ — υ̅.

Τὸ μέτρον τοῦτο ἔχει πάντοτε τομήν μετὰ τὸν παροϊμιακόν, ἢ δὲ τελευταία συλλαβὴ τοῦ παροϊμιακοῦ εἶνε ἀδιάφορος, χασμωδία δὲ δὲν εὐρίσκεται μεταξὺ τοῦ παροϊμιακοῦ καὶ τοῦ ἰθυφαλλικοῦ, ἢ δὲ ἀνάκρουσι τοῦ παροϊμιακοῦ εἶνε συλλαβὴ ἀδιάφορος. Ὁ δὲ δεύτερος ἀνάπαιστος ἠδύνατο νὰ συναίρηται. Ἐπειδὴ δὲ ὁ Ἡρακλείων λέγει τετραμέτρον τὸ μέτρον τοῦτο, δῆλον, ὅτι οὐ μόνον ὁ παροϊμιακός εἶνε τετραποδία καταληκτική, ἀλλὰ καὶ ὁ ἰθυφαλλικός. Ὑστερον δὲ καὶ οἱ κωμικοὶ μετεχειρίζοντο τὸ μέτρον τοῦτο μετὰ τινων διαφορῶν κατὰ τὸν σχηματισμόν, οἷον, ἐν ᾧ ὁ Ἀρχιλόχος τέμνει πάντοτε μετὰ τὸν παροϊμιακόν, οἱ κωμικοὶ τέμνουσιν ἀδιαφόρως καὶ ἐνταῦθα καὶ πρὸ συλλαβῆς, ὥστε τὸ πρῶτον κῶλον γίνεσθαι προσοδιακός, ἐν ᾧ παρ' Ἀρχιλόχῳ εἶνε πάντοτε παροϊμιακός, εἶτα δὲ παρὰ μὲν Ἀρχιλόχῳ εὐρίσκεται καὶ συνηρημένος ὁ δεύτερος πούς, οἱ δὲ κωμικοὶ φυλάττουσιν αὐτὸν πάντοτε καθαρὸν ἀνάπαιστον. Ἐπειδὴ λοιπὸν τὸ μέτρον τοῦτο παρὰ τοῖς

τρα αὐξάνονται μέχρι τριῶν καὶ τεσσάρων κόλων, αἱ
 στροφαὶ ὅμως μικρὰν ἔχουσαι μέγεθος δὲν ἀπομακρύνον-
 ται πολὺ τῆς ἀπλότητος τῶν ἀρχιλοχείων στροφῶν.
 Ἐκ τῶν λυρικών λοιπὸν ἐν μόνον σφάζεται παράδειγμα
 τοῦ μετρικοῦ τούτου εἴδους, ὃ ὑπὸ τοῦ Διόδωρου καὶ ἄλ-
 λων τῷ Πινδάρῳ ἀποδιδόμενος πέμπτος Ὀλυμπιονίκης,
 ὅστις σφάζεται ἐκ τριστίχων, στροφῶν καὶ ἀντίστρο-
 φῶν καὶ ἐκ διςτίχων ἐπωδῶν. Τὴν ἀπώλειαν ἄλλων πα-
 ραδειγμάτων ἀναπληρῶσι τρόπον τινα καὶ ἔνταῦθα αἱ
 μιμήσεις τοῦ δράματος. Δακτυλοῖθυραλλικὴ εἰσοὴ φησὶ
 ἐν τῇ παραβάσει τῶν Βατράχων (675-685 = 706-716), ἥτις
 τὸ μέτρον καὶ ὁ πρῶτος στίχος ἐλήφθη ἐκ τινος λυρί-
 κοῦ. Τοιαύτη εἶνε καὶ ἡ πρώτη στροφή καὶ ἀντίστροφος
 τῆς παράδου τῆς Ἀνδρομάχης τοῦ Εὐριπίδου (117-125 =
 126-134). Ἐνταῦθα ἀνήκει καὶ ἡ στροφή καὶ ἡ ἀντί-
 στροφος ἐν Ὀρχικῶν Ἀριστοφάνους 1313-1322 = 1325-
 1334.

θ') Μέτρα ἐπισύνθετα ὑπορχηματικά. Ἐν μὲν
 τῇ ἀρχιλοχείῳ ποιήσεται αἱ εἰς ἐπισυνθέτων μέτρων στροφαί,
 εἰς ὀλίγων συχόμεναι κόλων, μικρὸν ἔχουσαι καὶ τὸ μέ-
 γεθος, ἐν τῷ ὑπορχήματι ὅμως, ὅπερ ὡσαύτως ἀνήκει εἰς

τὸν συσταλτικὸν τρόπον, ἢ σύνθεσις ἐγένετο πολλῶν τελει-
 οτέρων. Ἄντι τῶν μικρῶν τυπικῶν στροφῶν συμβαίνει ἐν-
 ταῦθα αἰεὶ γὰρ τις μεταβολὴ ἐν τῇ συνθέσει τῶν κόλων,
 πάντων ἐν χρήσει ὄντων, τῆς τε τριποδίας καὶ τῆς τε-
 τραποδίας καὶ πενταποδίας καὶ ἑξαποδίας, καὶ εἰς μεί-
 ζονα συστήματα συντιθεμένων. Καὶ τὸ εἶδος δὲ τοῦτο
 τῶν μέτρων φαίνεται ὅτι ἐγεννήθη ἐκ τῶν ἐπισυνθέτων
 μέτρων τοῦ Ἀρχιλόχου· διότι κατὰ Γλαῦκον (πρὸβλ. Πλού-
 ταρ. περὶ μουσικῆς κεφ. 10), ὁ Θαλήτας, ὁ παλαιότατος
 ἀντιπρόσωπος τοῦ ὑπορχήματος ἐμιμήσατο τὰ τοῦ Ἀρ-
 χιλόχου ἐπισύνθετα μέτρα. Τὸ ὑπορχηματικὸν δὲ εἶδος
 τοῦ Θαλήτα καὶ Ξενοδόμου τοῦ Κυθηρίου ἀνεπτύχθη
 ἐπὶ μᾶλλον ὑπὸ τοῦ Ἀλκμαῶνος. Τεχνικῶς δὲ ἀπηρτισμέ-
 να εὐρίσκονται κατὰ πρῶτον τὰ ὑπορχηματικὰ ἐπισύν-
 θετα μέτρα παρὰ Πρατίνου καὶ Πινδάρου, ὧν μικρὰ εἰς
 ἡμᾶς περιεγένοντο ἀποσπάσματα· ἡττονος δὲ ἐτι λόγου
 ἄξια εἶνε τὰ τοῦ Σιμωνίδου καὶ Βακχυλίδου ἀποσπά-
 σματα. Διὰ τὴν ἀπώλειαν δὲ τῶν ὑπορχηματικῶν ποιη-
 μάτων πολῦτιμοὶ ἀποβαίνουσι ἡμῖν αἱ ἐλεύθεραι μιμή-
 σεις τῆς κωμῆδίας. Ὁ Ἀριστοφάνης δὴλον ὅτι ἐν τῷ τέ-
 λει τῆς Λυσιστράτης (1247-1260 · 1279-1289 · 1297-

-1308) εισάγει τὸν χορὸν τῶν Σπαρτιατῶν καὶ Ἀθηναίων ὑπορχηματικὴν ὄρχησιν ἐν ἐπισυνθέτοις μέτροις ὁρχούμενον, οὐδεμίαν δὲ ἀμφιβολίαν ὅτι ὁ κωμικὸς μιμνῆται ὡσαύτως πιστῶς καὶ τοὺς ῥυθμούς τοῦ σπαρτιατικοῦ ὑπορχήματος, καθὼς καὶ τὴν διάλεκτον τῶν Σπαρτιατῶν. Εἶτα δὲ εὐρίσκωμεν τοιαῦτα μέτρα ἐν τῇ ᾠδῇ τῆς πρώτης παραβάσεως τῶν Ὀρνίθων (737-752 = 769-787), ἐν ἧ ὁ Ἀριστοφάνης φαίνεται ὅτι ἐμιμήσατο γνωστὸν τι ἄσμα λυρικοῦ τινος, ὅπως καὶ ἐν ἄλλαις ᾠδαῖς τῶν παραβάσεως. Ἐπιτετα δὲ παρέλαβε τὰ μέτρα ταῦτα καὶ ἡ σίκινης τοῦ σατυρικοῦ δράματος, ὁ Κύκλωψ τοῦλάχιστου τοῦ Εὐριπίδου δύο παρέχεται παραδείγματα (356-374 . 602-623). Τέλος δὲ ἐνταῦθα ἀνήκει καὶ τὸ κεινημένου βακχικόν ἐν ταῖς Βάκχαις τοῦ Εὐριπίδου (576-596).

ΚΕΦΑΛΑΙΟΝ ΚΘ'.

Περὶ τῶν ἡσυχαστικῶν ἐπισυνθέτων.

Αἱ ἐκ τῶν ἡσυχαστικῶν ἐπισυνθέτων συνεστηκυῖαι στροφαὶ ἔχουσι οὕτως ἀκριβῶς ἀφωρισμένον μετρικὸν τύπον, ὥστε οἱ νεώτεροι μετρικοὶ, οἵτινες δὲν ἠρέσθησαν κατὰ

τὸ παράδειγμα τοῦ Ἡρακλείωνος, εἰς τὴν ἐξέτασιν τοῦ μετρικοῦ σχηματισμοῦ ἐκάστου μέτρου καθ' ἑαυτό, ἀλλ' ἠθέλησαν καὶ τὴν σύνθεσιν τῶν μέτρων ἢ στίχων εἰς στροφὰς νὰ ἐξετάσωσιν, ἐκ τῶν προκειμένων στροφῶν ὠρμήθησαν νὰ διακρίνωσι διάφορα γένη χορικῶν στροφῶν καὶ νὰ εὕρωσιν ὀνόματα διακριτικὰ αὐτῶν. Ἐπειδὴ δὲ ὁ Πίνδαρος (Ὀλυμπιονίκη β, 4) λέγει περὶ τινος ᾠδῆς, τοιοῦτοις μέτροις γεγραμμένης ὅτι ἦτο μεμελοποιημένη ἐπὶ τῆς δωριστῆ ἀρμονίας, ἐντεῦθεν ὁ Γοδοφρεΐδης Ἐρημανός, ὅστις πρῶτος ἐπεχείρησε νὰ ἐξετάσῃ τὰς μετρικὰς ἰδιότητας τοῦ γένους τούτου τῶν στροφῶν, ὠνόμασε πάσας τὰς τοιαύτας στροφὰς δωρικὰς ἢ στροφὰς τῆς δωριστῆ ἀρμονίας, καὶ κατὰ τοῦτο ἠκολούθησεν αὐτῷ καὶ ὁ Boeckh, ὅστις ὕστερον βαθύτερον καὶ ἀκριβέστερον ἠρεύνησε τὴν μετρικὴν μορφήν τῶν στροφῶν τούτων τοῦ Πινδάρου, καὶ πάντες οἱ μετὰ ταῦτα. Ἀλλ' ὅμως εὐκόλως δύναται νὰ δειχθῇ, ὅτι αἱ στροφαὶ αὗται καὶ ἐπὶ πάσης σχεδὸν ἄλλης ἀρμονίας ἐμελωθοῦντο, καθὼς πάλιν καὶ ἄλλου γένους στροφαὶ ἐμελωθοῦντο ἐπὶ τῆς δωριστῆ. Διὰ ταύτην δὲ τὴν αἰτίαν ὁ Rossbach καὶ Westphal παραιτήσαντες τὸ οὐχὶ πρόσφορον τοῦτο ὄνομα ἐκάλε-

σαν αὐτὰς ἐν τῇ πρώτῃ ἐκδόσει δακτυλοεπιτρί-
τους στροφάς ἀπλῶς ἐκ τοῦ ἔξωτερικοῦ μετρι-
κοῦ σχήματος, ὅπερ φαίνεται ἀποτελούμενον ἐκ δακτυ-
λικῶν στοιχείων καὶ δευτέρων ἢ τρίτων ἐπιτρίτων. Ὑ-
στερον ὅμως ὁ Westphal εὐρῶν παρὰ τῷ Ἡρακλείῳ καὶ
τοῖς σχολιασταῖς αὐτοῦ τὸ παλαιὸν καὶ σημερινὸν ὄ-
νομα τῶν ἐπισυνθέτων μέτρων, ἐξ ὧν τὸ πλείστον σύγκειν-
ται αἰστροφαί αὐταί, ἐνόμισε προσφορώτερον, ἀντὶ παν-
τός νεωτέρου ὀνόματος, νὰ ὀνομάσῃ τὰ μέτρα τῶν
στροφῶν τούτων ἐπισύνθετα ἢ ἐπισυνθέτους
στροφάς. Ἐπειδὴ ὅμως αἰστροφαί αὐταί ἀποτε-
λοῦσιν εἶδος μόνου τοῦ καθόλου γένους τῶν ἐπισυνθέτων
ἰδιαίτερον διέκρινε τὸ εἶδος τοῦτο ἐκ τοῦ ἡσυχαστικοῦ
τρόπου ἢ ἠθους τῆς ῥυθμοποιΐας ἢ μελοποιΐας, εἰς ὃν
διὰ παντός αἰστροφαί αὐταί ἀνήκουσι, καὶ ἐκάλεσεν
ἐπισύνθετα μέτρα τοῦ ἡσυχαστικοῦ
τρόπου ἢ ἡσυχαστικὰ ἐπισύνθετα.
Διότι οἱ ὕμνοι, τὰ παρθένια, οἱ παιᾶνες, τὰ ἐχθώμια, οἱ
ἐπίνικοι, οἱ διθύραμβοι, τὰ προσόδια, πάντα ταῦτα τὰ εἶ-
δη τῆς ἡσυχαστικῆς χειρικῆς λυρικῆς εἶνε ἅμα καὶ τὰ
ποιητικὰ εἶδη, ἅπαντα ἐγράφοντο κανονικῶς τοῖς περὶ

ῶν ἐν ταῦθα ὁ λόγος μέτροις. Ὅθεν καὶ τῶν ἀσμάτων
τοῦ Πινδάρου τὸ πλείστον μέρος εὐρίσκομεν τῷ ὄντι
τοῖς μέτροις τούτοις γεγραμμένον. Κατ' ἐξαιρέσειν δὲ μό-
νον ἐγίνετο χρῆσις τῶν ἡσυχαστικῶν ἐπισυνθέτων ἐν
τοῖς χορικοῖς ἀσμασι τῆς τραγῳδίας. Τὰ ἡσυχαστικά
μέτρα, εἰ καὶ μεγάλην ἔχουσι ποικιλίαν, ὅμως ἔχουσι ἀ-
πλούστατον καὶ ὀμαλότατον σχηματισμὸν παρὰ πάντα
τὰ ἄλλα μελικά μέτρα καὶ οὕτω χρησιμεύουσιν ὡς ὄργα-
νον τοῦ ἡσυχαστικοῦ ἠθους, "ὦ (κατ' Εὐκλείδην ἀρμονικὸν
κεφ. 21) παρέπεται ἠρεμότης ψυχῆς καὶ κατάστημα ἐλευ-
θερίον τε καὶ εἰρηνικόν." Τὰ μέτρα δὴλον ὅτι ταῦτα οὐδὲν
ἐμφαίνουσι πάθος, ἀλλ' ἡσυχον δραστηριότητα, ψυχικὴν εἰ-
ρήνην καὶ ἀνδρικήν ἐλευθερίαν. Τὸ ἠθος δὲ τοῦτο, ὅπερ
καθόλου ἔχουσι τὰ ἡσυχαστικὰ ἐπισύνθετα, μεταβάλλεται
πολλαχῶς κατὰ τὰ διάφορα εἶδη τῆς λυρικῆς ποιήσεως, κα-
θὼς ἦδη καὶ οἱ παλαιοὶ διάφορα εἶδη τοῦ ἡσυχαστικοῦ
τρόπου μνημονεύουσι. Κατὰ ταῦτα λοιπὸν καὶ ἐν τῷ με-
τρικῷ σχηματισμῷ τῶν διαφόρων λυρικῶν εἰδῶν ποικίλαι
διακρίνονται διαφοραί. Τὰ ἡσυχαστικὰ ἐπισύνθετα τῶν μὲν
μονοειδῶν δακτυλικῶν στροφῶν διαφέρουσι κατὰ τοῦτο, ὅ-
τι ἔχουσι μείζονα ποικιλίαν τῶν μετρικῶν στοιχείων,

των δὲ τραγικῶν ἰαμβῶν καὶ τροχαίων, ὅτι δὲν ἔχουσι τὸ βίαιον αὐτῶν πάθος, τῶν δὲ μικτῶν, ὅτι δὲν ἔχουσι τὴν μεγάλην αὐτῶν κίνησιν καὶ τὴν ποικιλίαν τῶν ποδικῶν σχηματῶν. Ὅλως δὲ ἀντιθετοὶ αὐτῶν εἶνε οἱ βακχικοὶ καὶ ἐκδοτατικοὶ ἰωνικοὶ καὶ οἱ δόχμιοι.

Α' Μετρικὸς σχηματισμὸς τῶν ἡσυχαστικῶν ἐπισυνθέτων.

α') μετρικὰ στοιχεῖα. Δύο εἶνε τὰ θεμελιώδη στοιχεῖα, ἐξ ὧν ἀποτελοῦνται τὰ ἡσυχαστικὰ ἐπισυνθέτα. 1) μὲν οἱ ἐκ τροχαίου καὶ σπονδείου ἀποτελουμένη διποδία, ὃ καλούμενος δευτέρος ἐπίτριτος (-υ- -). 2) δὲ ἢ ἐκ δύο ἀσυναίρετων δακτύλων καὶ ἐνός σπονδείου ἀποτελουμένη τριποδία (-υυ-υυ- -). Ἐν τῇ ἀποθέσει τοῦ μέτρου ὁ τελικὸς σπονδεῖος καὶ ἐπὶ τῆς διποδίας καὶ ἐπὶ τῆς τριποδίας δύναται καὶ ἀντικατασταθῆ διὰ τροχαίου. Τὸ σχῆμα τοῦτο ἐγχωρεῖ καὶ ἐν μέσῳ τῶν μέτρων. Οὐδέποτε ὅμως ἡ τριποδία καταλήγει εἰς δάκτυλον. Ὡσαύτως δὲ ἀμφοτέρων τῶν στοιχείων τούτων δύναται καὶ λείπει ἢ τελευταία συλλαβή, καὶ συχνότερον μὲν ἐν τῇ ἀποθέσει τοῦ μέτρου, σπανιώτερον δὲ ἐν τῷ μέσῳ. Ὅλοι λοιπὸν αἱ στροφαὶ εὐρίσκονται συντεθειμέναι μόνον ἐκ τῶν στοιχείων τούτων. Εἰ καὶ ἡ δακτυλικὴ τριποδία εἶνε τὸ

ἐπικρατοῦν δακτυλικὸν στοιχεῖον, ὅμως δὲν εἶνε καὶ τὸ μόνον. ὅτι 3) γίνεται χρῆσις καὶ τῆς δακτυλικῆς τετραποδίας (-υυ-υυ-υυ- -||-υυ-υυ-υυ-) καὶ 4) τῆς δακτυλικῆς διποδίας (-υυ- -|-υυ-) καὶ 5) τῆς δακτυλικῆς πενταποδίας, ἥτις σπανιώτατα εὐρίσκεται. Τὰ τρία ταῦτα δευτερεύοντα δακτυλικά στοιχεῖα ἀκολουθοῦσιν ὡς πρὸς τὸν σχηματισμὸν τῆς δακτυλικῆς τριποδίας. Πλὴν δὲ τῶν εἰρηγμένων στοιχείων γίνεται χρῆσις ἐν τοῖς ἡσυχαστικοῖς ἐπισυνθέτοις, ἀλλ' ὅμως σπανίως, καὶ ἑτερογενῶν στοιχείων ^{λογασιδικῶν} (μικτῶν) καὶ ἰθυσαλλικῶν.

β') Λύσεις καὶ συναίρεσις. Ἡ τῶν θέσεων λύσις ἐν τοῖς ἐπίτριτοις. Καὶ ἡ τῶν θέσεων μὲν λύσις, τῶν ἄρσεων δὲ συναίρεσις ἐν τοῖς δακτυλικοῖς ἔχει ὡς ἐξῆς. καὶ 1) μὲν ἡ τῶν τροχαϊκῶν (ἰαμβικῶν) θέσεων λύσις εἶνε ἕνεκα τοῦ ἡσυχαστικοῦ τρόπου λίαν περιορισμένη. Ἐν τοῖς ἰωνικοῖς π.χ. τοῦ Πινδάρου εὐρίσκονται μόνον 19 τοιαύτης λύσεως παραδείγματα. τὰ μὲν πλεῖστα τῆς πρώτης θέσεως, ὀλίγα δὲ τῆς δευτέρας θέσεως τῆς διποδίας. Συνηθῶς δὲ ἡ λύσις ἀποβίδοται καὶ ἐν τῇ ἀντιστροφῇ, καὶ ὅπου δὲν γίνε-

ται τούτο ὡς ἐπὶ τὸ πλείστον κείται κύριον ὄνομα. Ἐπὶ δὲ τῶν δακτυλικῶν κώλων ἀπαξ μόνον εὐρίσκεται λελυμένη ἡ θέσις ἐπὶ κυρίου ὀνόματος (Γεθμονικῶν 3. 63). Ἡ δὲ συναίρεσις τῆς ἄρσεως εὐρίσκεται κανονικῶς ἐν τῷ τέλει παντός δακτυλικῶ κώλου· ἐν τῇ ἀρχῇ δὲ καὶ τῷ μέσῳ τῶν δακτυλικῶν κώλων κανονικῶς εὐρίσκονται καθαροὶ δάκτυλοι. Τὸν κανόνα δὲ τοῦτον ἐνίοτε παραβαίνουσι μόνον οἰτραγικοί καὶ οἱ λυρικοί τῶν μεταγενεστέρων χρόνων.

γ') Ἀνάκρουσις. Τὰ τοῦ εἴδους τούτου ἐπιβύθητα μέτρα ἄρχονται μὲν συνήθως ἀπὸ τῆς θέσεως σπανιώτερον δὲ ἀπὸ τῆς ἀνακρούσεως, ἧς ἡ συχνότερα χρῆσις δὲν ἀρμόζει εἰς τὸ ἡσυχαστικὸν ἦθος. Ἡ δὲ κανονικὴ μορφή τῆς ἀνακρούσεως εἶνε μία μακρὰ καὶ ἀδιάλειπτος συλλαβή. Ἐκ τῶν 283 στιχῶν τῶν τοῦ εἴδους τούτου ἐπινίκων τοῦ Πινδαροῦ 40 ἔχουσι μακρὰν ἀνάκρουσιν, 2 ἄλογον καὶ μόνον μίαν βραχεῖαν· 10 δὲ μόνον ἔχουσι δισύλλαβον ἀνάκρουσιν. Ἡ ἄλογος ἢ ἡ βραχεῖα ἀνάκρουσις εἶνε συχνότερα γὰρ τοῖς τραγικοῖς. Καὶ οὕτω μὲν ἄρχονται τὰ μέτρα ταῦτα, περατοῦνται δὲ συνή-

θως εἰς τὴν θέσιν καὶ σπανίως εἰς τὴν ἄρσιν.

δ') Ἀπόθεσις τῶν μετρικῶν στοιχείων. Ἡ δὲ συναρμογή τῶν μετρικῶν στοιχείων ἐν μέσῳ τῷ μέτρῳ γίνεται διττῶς, κατὰ τὸ συναρτώμενον ἢ κατὰ τὸ ἀσυνάρτητον σχῆμα. Καὶ ἐπὶ μὲν τοῦ συναρτωμένου σχήματος ἡ τελευταία συλλαβὴ τοῦ μετρικοῦ στοιχείου ἐν μέσῳ τῷ μέτρῳ εἶνε κανονικῶς μακρὰ, εὐρίσκεται ὅμως καὶ βραχεῖα ἀντὶ μακροῦς. Καθόλου δὲ ἡ μείζων ἐλευθερία ἢ αὐστηρότης περὶ τὴν χρῆσιν τῆς συλλαβῆς ταύτης κανονίζεται κατὰ τὸ ἦθος τῶν διαφέρων ποιητικῶν εἰδῶν· ὅθεν τὰ μὲν ἔχοντα μείζονα ἡσυχίαν καὶ μεγαλοπρέπειαν φερόμεν ὅσον τὸ δυνατόν τὴν βραχεῖαν διάφορον συλλαβὴν, οἷον οἱ ὕμνοι καὶ οἱ τούτοις παραπλήσιοι τὸ ἦθος παιᾶνες, τὰ προσόδια, τὰ παρθένια καὶ οἱ ἐπίνικοι. Τὰ δὲ ἔχοντα μείζονα κίνησιν ἔχουσι συχνότερον τὴν βραχεῖαν, οἷον διθύραμβοι, τὰ σκῆλια καὶ οἱ θρηνοί. Τὸ δὲ ἀσυνάρτητον σχῆμα, καθ' ὃ ἡ τελευταία ἄρσις τοῦ μετρικοῦ στοιχείου ἐν μέσῳ τῷ μέτρῳ δὲν ἀποτυποῦται διὰ τῆς λέξεως, ἀναπληροῦται δὲ διὰ τῆς παρεκτάσεως τῆς προηγουμένης θέσεως εἰς χρόνον τετράσημον, εἶνε

σπανιώτερον.

Β' Χρήσις τῶν ἐπισυνθέτων στροφῶν.

α') ἐν τῇ λυρική ποιήσει. Τὰ ἡσυχαστικά ἐπισύνθετα μέτρα, ὡς προείπομεν, μεταχειρίσατο κυρίως ὡς ὄργανον ἢ χρηρὴν λυρική καὶ κατὰ πρόθεσιν ἐκ τῆς ἀρχαίας τῶν παλαιῶν ποιήσεως ἐπίστατον ἀπὸ παρὰ Στυσιχοροῦ ἐν πολλοῖς ἀποσπάσμασι. Φαίνεται ὅμως πιθανόν (περὶ Γλαῦκος παρὰ Πλούτ. περὶ μουσ. κεφ. 7) ὅτι ὁ Στυσιχορος τὰ ἐπισύνθετα μέτρα παρέλαβεν ἐκ τῆς ἀυλωδικῆς τῶν νόμων ποιήσεως, ἐν ἧ καὶ πολλὰ ἄλλα μέτρα κατὰ πρόθεσιν ἀνεπτύχθησαν. Εἰς τὸν κολοφῶνα δὲ τῆς τελειότητος προήγαγε τὰ ἐπισύνθετα μέτρα ὁ Πίνδαρος, ὅστις ἐν αὐτοῖς κατέθεσε τὴν τελείαν ἀρμονίαν τῆς μουσικῆς πρὸς τὴν διάνοιαν τῆς ποιήσεως, ὅθεν καὶ ὡς κύριον ἀντιπρόσωπον τῶν ἡσυχαστικῶν ἐπισυνθέτων δύναμεθα νὰ θεωρήσωμεν αὐτόν. Καθὼς δηλ. τὰ ἐπισύνθετα μέτρα ἔχουσιν ἦθος ἡσυχαστικόν, ὧ κατ' Εὐκλείδην παρέπιταὶ ἡρεμότης ψυχῆς καὶ κατάστημα ἑλευθέριον τε καὶ εἰρηγικόν, οὕτω καὶ οἱ τοῖς μέτροις τούτοις γεγραμμένοι ἐπίνικοι τοῦ Πινδαροῦ

ἔχουσι χαρακῆρα μᾶλλον ἐξ ἀντικειμένου ἢ οἱ λοιποὶ ἐπίνικοι. Ἐν τούτοις ἡ μετάβασις τῶν ἐννοιῶν καὶ ἡ φράσις εἶνε ὀρθωτέρα καὶ καθαυτέρα τῶν λοιπῶν ποιημάτων. ἐν δὲ τῇ διαλέκτῳ οἱ τοπικοὶ ἰδιωτισμοὶ εἶνε ὀλιγώτεροι ἢ ἐν τοῖς ἐκ μικτῶν μέτρων συγκειμένοις ποιήμασι. Καθόλου δὲ τὰ ποιήματα ταῦτα τοῦ Πινδαροῦ ἔχουσι χαρακῆρα τὴν σωφροσύνην, μέγα ἀξίωμα καὶ λέξιν ὑψηλὴν καὶ σιμνήν. Ὁ χαρακῆρ δὲ οὗτος εἶνε καὶ ἡ ἐπισημοῦς χαρακῆρ τῆς Πινδαρικῆς ποιήσεως. Ὅθεν καὶ ἐν τῷ χαρακῆρι τούτῳ ἀρμοζόντων, ἤτοι τῶν ἐπισυνθέτων, ποιεῖται πλεοναχρήσις ὁ Πίνδαρος παρὰ πάντα τὰ ἄλλα μέτρα διότι τὸ ἡμισυ μέρος τῶν ἐπίνικων εἶνε τοῖς μέτροις τούτοις γεγραμμένον, οἱ δὲ λοιποὶ τοῖς μικτοῖς, τοῖς δακτυλοῖθυφαλλικαῖς καὶ τοῖς παιωνιαῖς. ὡς δὲ μαρτυροῦσι τὰ ἀποσπάσματα καὶ ἐν τοῖς ὕμνοις, τοῖς προσοδαῖς, τοῖς παρθεναῖς, τοῖς διθυράμβοις, τοῖς τρήνοις, τοῖς ἐγκωμίοις καὶ τοῖς σκολίοις τοῦ Πινδαροῦ ἐπικρατοῦσι τὰ μέτρα ταῦτα, καὶ μόνον ἐν τοῖς ὑπορχήμασι δὲν γίνεται χρῆσις αὐτῶν ἕνεκα τοῦ τροχεροῦ ἤτοι συσταλτικοῦ τρόπου, ὃν ἔχουσι ταῦ-

τα. Ὅτι δὲ ἐν τοῖς σωζομένοις ἀποσπάσμασι τῶν παι-
 άνων θέν εὐρίσκομεν τὰ μέτρα ταῦτα, ἀποδοτέον μάλ-
 λον τῇ τύχῃ. Ὁ δὲ Σιμωνίδης, ὅσον δύναται τις νά
 εἰκάσῃ ἐκ τῶν σωζομένων ἀποσπασμάτων, ἐποίησατο
 τῶν ἡσυχαστικῶν ἐπισυνθέτων πολλῶ ὀλιγωτέραν χεῖ-
 ριν τοῦ Πινδάρου καί Βακχυλίδου. Καί καθόλου μὲν
 ὁ σχηματισμός τῶν μέτρων καί ἡ σύνθεσις αὐτῶν εἶ-
 νε ἀνάλογος πρὸς τὴν τοῦ Πινδάρου. Ἰδίᾳ δὲ μετα-
 χειρίζεται ὁ Σιμωνίδης ἐπὶ τῆς τέλει τῆς στροφῆς, ὡς
 καί οἱ τραγικοί, τὸ ἰθυσαλλικόν, ὅπερ οὐδέποτε μετα-
 χειρίσατο ὁ Πινδαρος. Ὁ δὲ Βακχυλίδης ἐμιμήσατο
 ἐντελῶς τὴν μετρικὴν μορφήν τοῦ Πινδάρου. Ἐπικρα-
 τοῦσι δὲ ρῦτω τὰ ἐπισύνθετα μέτρα παρὰ Βακχυλίδην,
 ὥστε ἐκ τῶν 40 ἀποσπασμάτων αὐτοῦ μόνου δέκα
 ἢ ἑνδεκά θέν εἶνε τοῖς μέτροις αὐτοῦ πεποιημένα
 (γεγραμμένα). Οἱ δὲ διθυραμβοποιοὶ ἄλλων κατ' ἄλ-
 λους χρόνους τῶν ἡσυχαστικῶν ἐπισυνθέτων χεῖρην
 ἐποίησαντο. Καί οἱ μὲν παλαιότεροι, οἱ κατὰ τοὺς
 χρόνους τοῦ Πινδάρου καί Βακχυλίδου ἀκμάσαντες,
 οἷος ὁ Λαγροκλής καί ὁ Δικύμχος, μετχειρίσαντο
 σχεδόν πανταχοῦ τὸ εἶδος τοῦτο τῶν μέτρων κατὰ

τὸν τρόπον τοῦ Πινδάρου. Οἱ νεώτεροι ὅμως διθυραμ-
 βοποιοὶ μετὰ τῆς μουσικῆς μετέβαλον καί τοὺς ἑυ-
 θμούς τῶν διθυραμβῶν καταστήσαντες αὐτοὺς μάλ-
 λον μιμητικούς (πρβλ. Ἀριστοτ. προβλημ. 19.15) καί
 ἀντὶ τῆς ἀντιστροφικῆς συνθέσεως μεταχειρισάμι-
 νοι τὴν ἀλλοιοστροφικὴν.

β') ἐν τῇ τραγωδίᾳ. Ἐπειδὴ ἐν τῇ τραγωδίᾳ
 ἐπικρατεῖ ὁ διασταλτικὸς τρόπος, ἐκ τούτου λίαν σπα-
 νίως εὐρίσκομεν ἐν αὐτῇ τὰ ἡσυχαστικὰ ἐπισύνθετα.
 Πνεται δ' ἐν ταῦθα χεῖρην αὐτῶν ἐν χωρίοις πάνου ἐμ-
 ραντικοῖς, ἐνθα δηλ. ἐπιφαίνεται στιγμαία ἀναψυχή
 ἐκ τοῦ τραγικοῦ πάθους καί εὐθυμος εἰρήνη. Ἡ κί-
 στα δὲ ἤρμοζον τὰ ἡσυχαστικὰ ἐπισύνθετα τῷ σφο-
 δρῶ πάθει τοῦ Αἰσχύλου. Ὄθεν καί ἐν ἐνὶ μόνῳ δρά-
 ματι αὐτοῦ, ἐν Προμηθεῖ, εὐρίσκομεν αὐτά, ὅπερ κατὰ
 τὴν λοιπὴν μετρικὴν σύνθεσιν πλείστον διαφέρει
 τῶν λοιπῶν τοῦ Αἰσχύλου δραμάτων, ἀποκλίνει δὲ
 πρὸς τὸ ὕψος τῶν δραμάτων τοῦ Σοφοκλέους καί Εὐ-
 ριπίδου. Παρὰ δὲ τῷ Σοφοκλεῖ καί μάλιστα παρ' Εὐ-
 ριπίδῃ εἶνε μὲν συχνότερα αἰτιαῦται στροφαί, πάν-
 τοτε ὅμως ἔχουσι μέγεθος λίαν περιορισμένον. Τοῦ-

αὐτὰ δὲ ἐπισύνθετα συστήματα τοῦ ἡσυχαστικοῦ τρόπου ἐν τῇ τραγωδίᾳ εἶνε τὰ ἐξῆς. Προμηθέως Β' στάσιμον 526-544 γ' στάσιμον 887-900. Αἴαντος πάροδος 172-193. Τραχινίωι πάροδος 94-111. Οἰδίπ. Τυραν. 1086 καὶ ἐφεξῆς. Μηδείας 410-430, 627-642, 724-742, 824-845, 976-989. Ἀνδρομάχης 766-789. Τρωάδων 795-819. Ἡλέκτρας 859-879, Πάριου 224-241.

γ') ἐν τῇ κωμῳδίᾳ. Τὰ ἡσυχαστικά ἐπισύνθετα ῥόσει οὐδὲν καινὸν ἔχουσι τῇ τῶν συσταλτικῶν τρόπων ἐχοῦσῃ κωμῳδίᾳ· καὶ ὅμως οὐδαμῶς ἐνδοιάζει αὕτη θὰ μεταχειρισθῇ τοιαῦτα μέτρα χάριν κωμικῶν ἀντιθέσεων παρφοῦσα γινώσκοντα ἄσματα τῆς χορικῆς λυρικῆς τοῦ Σησιχόρου καὶ Πινδαρου. Ο ῥυθμός, ἡ ἀγωγή, ἡ ἀρμονία καὶ αὐτοὶ οἱ ἀρχικοί στίχοι μένουσι τελείως οἱ αὐτοί. Τοσοῦτον ὅμως μείζων εἶνε ἡ ἀντίθεσις, ὅταν ὁ χορὸς ἀντὶ καὶ ἀπαγγείλῃ ἐφεξῆς τοὺς ἐπομένους στίχους τοῦ λυρικοῦ, ἐκώπτει δὲ τῶν μεγαλοπρεπῶν ἐκείνων ῥυθμῶν μετὰ πολλῆς τῆς εφοδρότητος γινώσκοντινα Ἀθηναῖον ἢ καὶ τινα τῶν θεατῶν. Τοιαῦτα δὲ ἐπισύνθετα τοῦ ἡσυχαστικοῦ

τρόπου συστήματα ἐν τῇ κωμῳδίᾳ εἶνε τὰ ἐξῆς. Ἰππίων δευτέρα παράβασις 1264-1275 καὶ 1290-1299, Ἐκκλησιάζ. 571-581, Νεφελ. πρῶτον ἐπεισόδιον 457-475.

ΚΕΦΑΛΑΙΟΝ Δ'

Περὶ μικτῶν μέτρων.

Τὰ μικτὰ μέτρα, ὅν τὴν φύσιν καθόλου ὑπεροπώσαμεν ἐν τῷ πρώτῳ μέρει τῆς μετρικῆς, διακρίνονται ὀπίσθῃ ἀλλήλων, καθὼς καὶ τὰ ἐπισύνθετα, κατὰ τοὺς τρεῖς τῆς ῥυθμοποιΐας τρόπους εἰς τρία διάφορα γένη, εἰς μέτρα μικτὰ τοῦ συσταλτικοῦ, τοῦ ἡσυχαστικοῦ καὶ τοῦ διασταλτικοῦ ἢ τραγικοῦ τρόπου. Ἡ διαφορὰ ὅμως αὕτη δὲν ἐμφανίζεται τόσον ἐν τῷ μετρικῷ τῶν κώλων σχηματισμῷ, ὅσον ἐν τῷ μεγέθει καὶ τῇ συνθέσει τῶν στροφῶν. Καὶ τὰ μὲν συσταλτικὰ μικτὰ μέτρα μετεχειρίσατο ὁ Ἀλκμάν ἐν τοῖς ὑπορχήμασι, οἱ Λέσβοι μελικοὶ καὶ ὁ Ἀνακρέων καὶ τέλος ἡ κωμῳδία. Εἶνε δὲ οἰκεία αὐτοῖς ἢ ἀπλότης τῆς τῶν στροφῶν συνθέσεως. Ἐκ δὲ τῶν ἡσυχαστικῶν μικτῶν μέτρων συνεστήκασιν τὰ τεχνικώτατα καὶ τελειότατα εἶδη, αἱ λιλικάι καλούμεναι ὑπὸ τῶν νεωτέρων στροφαί. Συχνὴ δὲ εἶνε

ένταῦθα καὶ ἡ ἀνάμιξις μονοειδῶν δακτυλικῶν, τροχαϊκῶν καὶ ἰαμβικῶν κῶλων. Τὰ δὲ διασταλτικά ἢ τραγικά μικτὰ μέτρα ἀνήκουσι σχεδὸν ἅπαντα εἰς τὰ χορικά ἄσματα τῆς τραγωδίας, ἐν ἧ, καὶ μάλιστα τῇ μεταγενεστέρᾳ, ἐπικρατούσων τῶν λοιπῶν μέτρων. Καθόλου δὲ τῶν λοιπῶν μέτρων ἐγένετο πλείστη χρῆσις ἐν τῇ ἑλληνικῇ ποιήσει, ὥστε ὑπερέβαλον ταῦτα ὡς πρὸς τὸ πυκνὸν τῆς χρήσεως οὐ μόνον τὰ ἐπισύνθετὰ μέτρα, ἀλλὰ καὶ τὰς ἐκ μονοειδῶν μέτρων ευνεστηκίας στροφάς, χρησιμεύοντα πρὸς ἀποτύπωσιν ποικιλωτάτων συναισθημάτων. Ἐν ᾧ δὲ τὰ ἐπισύνθετα μέτρα εἶνε καθόλου σεινότερα καὶ μεγαλοπρεπέστερα, τὰ μικτὰ εἶνε προχωρότερα καὶ θερμότερα. Ὅπως δὲ τὰ ἐπισύνθετα, οὕτω καὶ τὰ μικτὰ χρησιμεύουσι κυρίως ὡς τὸ ὄργανον τῆς ὑψηλοτέρας λυρικής καὶ ὀρχηστικῆς.

Λέγομεν δὲ πρῶτον περὶ τοῦ μετρικοῦ σχηματισμοῦ τῶν μικτῶν μέτρων καὶ ἔπειτα περὶ τῆς χρήσεως αὐτῶν.

Α'. Μετρικός σχηματισμός

α) περὶ τῶν μικτῶν κῶλων

Τὰ μικτὰ μέτρα σύγκεινται ἢ ἐξ ἑνὸς ἢ ἐκ πλειό-

νων μικτῶν κῶλων· τὰ δὲ μικτὰ κῶλα εἶνε πρῶτον μὲν αἱ τετραποδίαί, εἶτα δὲ αἱ τριποδίαί, καὶ τέλος αἱ πενταποδίαί καὶ ἑξαποδίαί. Χρήσιμοι εἶνε καὶ αἱ διποδίαί, οἷον τὸ Ἄδώνιον καλούμενον — υ υ — υ , αὐταὶ ὅμως ὡς ἐκ τοῦ σχήματος αὐτῶν δὲν ἀνήκουσι κυρίως εἰς τὰ μικτὰ κῶλα, ἀλλ' εἰς τὰ κύκλια δακτυλικά ἢ ἀναπαιετικά.

1) Τετραποδίαί. Αἱ μὲν λοιπὸν τετραποδίαί εἶνε θετικαί, ἀρχόμεναι δὴλον ὅτι ἀπὸ τῆς θέσεως ἢ ἀνακροστικαί, ἀρχόμεναι ἀπὸ τῆς ἀρεως. Καὶ ἡ μὲν θετικὴ τετραποδία ὡς ἐπὶ τὸ πλείστον δέχεται ἓνα μόνον δάκτυλον, ἡ δὲ ἀπόθεσις εἶνε συνήθως καταληκτικὴ.

- α' { — υ υ — υ — υ πρῶτον Γλυκῶνιον ἀκατάληκτον
- { — υ υ — υ — υ " " " " καταληκτικόν
- β' { — υ — υ υ — υ — υ δεύτερον " " ἀκατάληκτον
- { — υ — υ υ — υ — υ " " " " καταληκτικόν
- γ' { — υ — υ — υ υ — υ τρίτον " " ἀκατάληκτον
- { — υ — υ — υ υ — υ " " " " καταληκτικόν.

Ἐκ τῶν καταληκτικῶν πάλιν μορφῶν συνηθεστάτη εἶνε ἡ ἔχουσα τὸν δάκτυλον κατὰ τὴν δευτέραν χώραν καὶ ὑπὸ τῶν μετρικῶν καλεῖται Γλυκῶνιον.

Τὸ ὄνομα ὅμως τοῦτο ἐπεκτείνεται ὑπὸ τοῦ ἠφαιστίωτος
καὶ ἐπὶ τὸ καταληκτικὸν κῶλον. Κατὰ ταῦτα λοιπὸν
δύναται εἶναι τὰ ὀνόματα Γλυκῶνεια καὶ τὰ τρία κα-
ταληκτικὰ σχήματα, α' Γλυκῶνειον, β' Γλυκῶνειον,
γ' Γλυκῶνειον, καθ' ἣν ἔχει θέσιν ὁ δάκτυλος κατὰ τὴν
πρώτην, δευτέραν ἢ τρίτην χώραν· τὰ δὲ λοιπὰ τρία
σχήματα πρέπει νὰ καλέσωμεν ἀκατάληκτον α', β', γ'
Γλυκῶνειον· ὅταν δὲ ἡ τετραποδία δέχηται δύο δακτύ-
λους, τότε ἔχει τὸ ἕτερον τῶν ἑξῆς δύο σχημάτων

- δ' { -υυ-υυ-υ-υ δακτυλ. τετραποδ. ἀκατάληκτος
- υυ-υυ-υ- " " " " καταληκτική.
- ε' { -υ-υυ-υυ-υ αἰολική " " ἀκατάληκτος
- υ-υυ-υυ- " " " " καταληκτική.

Τὸ δὲ σχῆμα δάκτυλος τροχαῖος -υυ-υ-υυ-υ,
καθ' ὃ οἱ δάκτυλοι χωρίζονται δι' ἑνὸς τροχαίου, εἶνε σπα-
νώτατον· ὅπου δὲ εὐρίσκεται φαίνεται ὅτι δὲν ἀποτελεῖ
ἓν, ἀλλὰ δύο κῶλα. Ἡ δὲ μικτὴ τετραποδία, ἡ ἔχουσα
τρεις δακτύλους, δύναται νὰ ἔχη τὸ ἑξῆς σχῆμα

-υ-υυ-υυ-υυ,

ἢτοι νὰ εἶνε δακτυλικὴ αἰολικὴ τετραποδία μετὰ δα-
κτυλικῆς ἀποθέσεως (δευτερεύον σχῆμα τοῦ εἰ οὐχὶ σπά-

νιον παρὰ τοῖς Λεσβίοις ποιηταῖς). Τὸ δὲ ἀντίστροφον
σχῆμα -υυ-υυ-υ δὲν ἀνήκει εἰς τὰ μικτὰ μέτρα, ὅ-
πως καὶ τὸ ἠρῶον, ἔνεκα τοῦ τελικοῦ τροχαίου. Ἡ δὲ πάλιν
ἀνακρουστικὴ τετραποδία συνήθως μὲν ἄρχεται ἀπὸ
μονοσυλλάβου ἄρσεως, σπανίως δὲ ἀπὸ δύο βραχειῶν, σχη-
ματίζεται δὲ ἢ ἀκατάληκτος ἢ καὶ ὑπερκατάληκτος· ἔ-
χει δὲ ῥυθμὸν ἢ ὑπερκατάληκτος (τετραποδία) ἄλλοτε
μὲν τετραποδίας, ἄλλοτε δὲ πενταποδίας καταλη-
κτικῆς.

2.) Τριποδία. Ἡ μὲν θετικὴ τριποδία εὐρίσκεται
ἔχουσα δύο μόνον σχήματα τὰ ἑξῆς.

- α' { -υυ-υ-υ πρῶτον φερεκράτειον ἀκατάληκτον
- υυ-υ- " " " " καταληκτικόν
- β' { -υ-υυ-υ δεύτερον " " ἀκατάληκτον
- υ-υυ- " " " " καταληκτικόν.

Κυρίως μὲν καλεῖται φερεκράτειον τὸ β' κῶλον τὸ ἔ-
χον ἀκατάληκτον τὴν ἀπόθεσιν· καθὼς ὅμως ἐπὶ τοῦ
Γλυκῶνιου, οὕτω καὶ ἐνταῦθα δυνάμεθα νὰ ἐπεκτείνω-
μεν τὸ ὄνομα. Ὅταν δὲ πάλιν τὸ καταληκτικὸν φερεκρά-
τειον αὐξηθῇ δι' ἀνακρούσεως γεννᾶται

α') υ-υυ-υ-υ μικτὸν πρῶτον προσοδιακόν.

γ' Περὶ λύσεως καὶ συναίρεσως

Οἱ Λέβιοι ἐρωτικοί, οἵτινες ὑπὲρ πάντα τὰ μέτρα συ-
 χροτάτην χρῆσιν ἐποιήσαντο τῶν μικτῶν, οὔτε τὴν λύ-
 σιν μεταχειρίζονται οὔτε τὴν συναίρεσιν, ἀλλ' ὡσπερ τῆς
 δακτύλου καὶ τοῦ ἀναπαίστου, οὔτω καὶ τοῦς τρο-
 χαίους καὶ ἰάμβους πάντοτε μεταχειρίζονται ἐν τῇ ἀρ-
 χικῇ αὐτῶν μορφῇ. Καὶ ἐπὶ τῶν καθαρῶν δὲ ἰαμβικῶν
 κώλων, ἅτινα ἐν τῇ ἐστροφῇ ἀναμίσγονται μετὰ τῶν μι-
 κτῶν κώλων καὶ μέτρων, οὐδεμίαν μεταχειρίζονται
 λύσιν. Κατὰ πρῶτον δὲ ὁ Σιμωνίδης, ἡ Κόρινθα καὶ ὁ Πίν-
 δαρος εἰσήγαγον πλήρη ἄδειαν τῆς λύσεως εἰς τοῦς τρο-
 χαίους καὶ ἰάμβους τῶν μικτῶν κώλων, ἔτι δὲ πλείονα εἰς
 τοῦς τροχαίους καὶ ἰάμβους τῶν μετὰ τῶν μικτῶν ἀνα-
 μισγομένων καθαρῶν τροχαϊκῶν καὶ ἰαμβικῶν κώλων,
 ὧν τὰ τελευταῖα περιέχουσιν ἀνά μιαν καὶ δύο λύσεις.
 εὐχρότατα δὲ ἀναλύεται ὁ ἀρχόμενος τοῦ κώλου τρο-
 χαῖος. Ὁ Σιμωνίδης ἐλαττοῦται πολὺ τοῦ Πινδάρου ὡς
 πρὸς τὴν λύσιν. Καὶ οἱ δραματικοὶ δὲ εἶνε μετριώτεροι
 τοῦ Πινδάρου κατὰ τοῦτο. ὁ Ἀριστοφάνης μάλιστα σχε-
 δὸν παντάπασιν ἀποκλείει τὴν λύσιν. Τὸν δὲ κύκλιον πό-
 δα λύει ὁ Πίνδαρος ὡς σπανιώτατα, ὡσαύτως δὲ σπανίως

συναίρει αὐτὸν εἰς σπονδεῖον.

δ' Περὶ τῶν ἀλόγων σπονδείων.

Ἐπειδὴ τὰ μικτὰ κῶλα ἐξισοῦνται τὸν ῥυθμὸν τοῖς
 καθαρῶς τροχαϊκοῖς καὶ ἰαμβικοῖς, διὰ ταῦτα δέχονται
 καὶ τὸν ἀλόγον σπονδεῖον ἀντὶ τοῦ τροχαίου ἢ ἰάμβου
 κατὰ τὰς αὐτὰς καὶ ἐκεῖνα χώρας. Μακρὰ λοιπὸν δύ-
 ναται νὰ εἶνε πρῶτον ἡ μονοσύλλαβος ἀνάκρουσις καὶ ἡ
 μονοσύλλαβος τελικὴ ἄρσις. Ἡ μακρὰ ἐνταῦθα ἀντὶ τῆς
 βραχείας εἶνε οὔτω συχνή, ὅσον καὶ ἐν τοῖς καθαρῶς
 τροχαϊκοῖς καὶ ἰαμβικοῖς κώλοις. 2) ἡ μονοσύλλαβος
 ἄρσις μετὰ τὴν δευτέραν θέσιν τοῦ κώλου, ὥστε ἀντὶ
 τοῦ κατὰ τὴν δευτέραν χώραν κειμένου τροχαίου ἢ
 ἀντὶ τοῦ κατὰ τὴν τρίτην χώραν κειμένου ἰάμβου
 κεῖται σπονδεῖος. Σημειωτέον ὅμως ἐνταῦθα, ὅτι ἡ μο-
 νοσύλλαβος ἄρσις μετὰ τὴν δευτέραν θέσιν συνήθως
 τότε μόνον μηκύνεται, ὅταν καὶ ἡ προηγουμένη ἄρ-
 σις εἶνε μονοσύλλαβος ὡς ἐν τῷ σχήματι:

—υ—υ—υυ— καὶ —υ—υ—υ—υ—υ—,

σπανιώτατα δὲ ὅταν ἡ προηγουμένη ἄρσις εἶνε
 δισύλλαβος, ὡς ἐν τῷ σχήματι —υυ—υ—υ—.

Ἀπ' ἐναντίας δὲ τὰ μικτὰ κῶλα:

- α) —υ—υυ—υ—
- β) υ—υ—υυ—υ—
- γ) υ—υ—υ—υυ—υ—
- δ) —υ—υ—υυ—υ—υ

διαφωνούσιν ὡς πρὸς τὴν μακρὰν ἄρσιν τῷ κανό-
 νι τῶν καθαρῶν ἰαμβικῶν καὶ τροχαϊκῶν κώλων, δι-
 ὅτι ὁ σπουδαίος ἐν τῷ σχήματι α) ^{κείται} ἀντὶ τοῦ κατὰ
 τὴν περιττὴν χώραν κειμένου τροχαίου, ὁ σπουδαί-
 ος ἐν τῷ σχήματι β) κείται ἀντὶ τοῦ κατὰ τὴν ἄρ-
 ρτιον κειμένου ἰάμβου, ἢ ἀδιάφορος ἐν τῷ σχήματι γ)
 εἶνε παρατελευταία συλλαβή, ἢ ἀδιάφορος ἐν τῷ
 σχήματι δ) εἶνε προπαρατελευταία συλλαβή, ἐν ᾧ
 ἐν τοῖς καθαρῶν ἰαμβικοῖς καὶ τροχαϊκοῖς κώλοισι σπου-
 δέσπετε ἢ παρατελευταία καὶ ἢ προπαρατελευταία
 συλλαβὴ τοῦ κώλου εἶνε ἀδιάφορος. Ὁ σπουδαίος λοι-
 πὸν οὗτος ῥ' πρὸς τὸν κανόνα τῶν τροχαϊκῶν καὶ ἰαμ-
 βικῶν κώλων ἀντιβαίνων, ὁ παρὰ τὰ ξιν λαμβ-
 βα νό μ ε ν ο ς σ π ο υ δ ε ῖ ο ς, ὡς λέγουσιν οἱ
 παλαιοὶ μετρικοὶ, εἶνε πάνυ συχνὸς ἐν τοῖς μικτοῖς κώ-
 λοις, ἀκριβέστερον δὲ εἰπεῖν, πάνυ μὲν συχνὸς ἐν τῇ
 ἀρχῇ τοῦ μικτοῦ κώλου, ὡς ἐν τῷ προκειμένῳ α) καὶ

δ' σχήματι. Ὁ παρὰ τὰ ξιν λαμβανόμενος οὗτω σπουδαίος
 μεταφέρεται ἐκ τῶν μικτῶν κώλων καὶ εἰς καθαρὰ ἰαμ-
 βικά καὶ τροχαϊκά μετ' ἐκείνων ἀναμιχθόμενα κῶλα, εἴτε
 ταῦτα μετ' ἐκείνων συντίθενται εἰς ἓν μέτρον, εἴτε κείν-
 ται ὡς ἀπὸτελεῖ μέτρα ἐν τῇ μικτῇ στροφῇ.

ε' περὶ τῆς ὑπερθέσεως

Ἡ ὑπερθεσις εἶνε κατηγορία παραδοσμένη ὑπὸ τῶν
 παλαιῶν μετρικῶν. Διακρίτεον δὲ δύο εἶδη τῆς ὑπερθέσε-
 ως, α) μὲν, καθ' ὃ ἐπὶ στιχηρᾶς ἐπαναλήψεως ἢ ἐπὶ ἀντι-
 στρεφικῆς ἀνακυλιήσεως ὑπερτίθενται ἐναλλὰξ δύο πόδες, ὁ
 τρισύλλαβος (κύκλιος) καὶ ὁ δισύλλαβος ποδός (τροχαῖος ἢ ἰ-
 αμβος) οἷον συχνότατα ἐναλλάσσονται τὸ δεύτερον καὶ τρί-
 τον Γλυκωνεῖον· τούτεστιν ἐν μὲν τῇ στροφῇ κείται ὁ κύκλι-
 ος δάκτυλος κατὰ τὴν δευτέραν χώραν, ἐν δὲ τῇ ἀντιστρο-
 φῇ κατὰ τὴν τρίτην ἢ τᾶνάπαλιν. Ὁσαύτως εὐρίσκεται
 ἀνταποδιδέμενον τὸ πρῶτον τῷ δευτέρῳ Γλυκωνεῖῳ, τὸ α)
 τῷ β' Φερεκρατεῖῳ, καὶ τὸ α) τῷ β' μικτῷ παρομοιακῷ.
 β) δὲ, καθ' ὃ ἐπὶ στιχηρᾶς ἐπαναλήψεως ἢ ἀντιστροφικῆς
 ἀνταποθέσεως ὑπερτίθενται, ἢτοι ἀλλάσσειν ἀμοιβαίως
 θέσειν δύο παρακείμεναι συλλαβαὶ τοῦ αὐτοῦ ποδός μακρὰ
 καὶ βραχεῖα. Καὶ πρῶτον μὲν ἐν τῇ ἀνταποθέσει τοῦ

μικτοῦ κώλου ὁ ἀρχόμενος τροχαῖος μεταβάλλεται εἰς ἰ-
αμβον· δεύτερον δὲ ἐν τῇ ἀντιστροφικῇ ἀνταπόδοσει τοῦ μι-
κτοῦ κώλου ὁ ἀρχόμενος δακτύλος ἐναλλάσσεται ἀμφιβρά-
χει (υ-υ). τούτο συμβαίνει ἐν τοιοῦτοις μικτοῖς μέτροις,
ἅτινα κατὰ τοὺς παλαιούς μετρικούς εἶνε χοριαμβικά· ὥ-
στε κατ' αὐτοὺς δύναται τις νὰ εἴπῃ, ὅτι ὁ χορίαμβος ἐ-
ναλλάσσεται πῶ δι' ἰαμβῶ. Τοιαῦτα παραδείγματα εὐρίσκον-
ται παρὰ τῷ Ἀνακρέοντι καὶ τῷ Ἀριστοφάνει, σπανίως δὲ
ἐν τῇ τραγωδίᾳ. Οἱ δύο οὗτοι τρόποι τοῦ β' εἴδους τῆς ὑ-
περθέσεως, ἢτοι ἡ ἀντιστροφικὴ ἐναλλαγή τοῦ ἀρχομέ-
νου τροχαίου πρὸς τὸν ἰαμβῶ καὶ τοῦ χοριάμβου πρὸς τὸν
δι' ἰαμβον, ἔχουσι ταῦτο κοινόν ἀλλήλοις, ὅτι τὸ αὐτὸ κώ-
λον ἐπὶ τῆς ἀντιστροφικῆς ἀνακυκλήσεως ὅτε μὲν ἀρχε-
ται ἀπὸ τῆς θέσεως, ὅτε δὲ ἀπὸ τῆς ἀρσεως. Πῶς λοιπόν
δύναται νὰ ἐξηγηθῇ ἡ ἀνωμαλία αὕτη, ἣτις καὶ τὴν εὐ-
ρυθμίαν ταράττει καὶ τὴν ἀπαγγελίαν δυσχεραίνει;
Πρὸς ἐξήγησιν τοῦ φαινομένου τούτου οὐδὲν ἄλλο δυνά-
μεθα νὰ δεχθῶμεν εἰμὴ ὅτι καὶ ἐπὶ τῶν δύο σχημάτων,
τοῦ τε τροχαϊκοῦ καὶ τοῦ ἰαμβικοῦ, πάντοτε ἡ πρώτη συλ-
λαβὴ ἔχει τὸν ῥυθμικὸν τόνον, ὥστε ὁ ἰαμβος ποδικὸν μέ-
νον σχῆμα ἔχει τὸ τοῦ ἰαμβου, ῥυθμὸν δὲ τὸν τοῦ τρο-

χαίου (υ-). Τὸ τοιοῦτον ποδικὸν σχῆμα (υ-) οὐ μόνον ἐ-
ξάγεται ἐκ τῆς θεωρίας τῆς παλαιᾶς ῥυθμικῆς, ἀλλ' ἐκ
τῶν ἐπιζομένων παλαιῶν κωμικῶν μαθάνομεν, ὅτι ἦτο
χρήσιμον καὶ ἐν τῇ πράξει, ἐν τε τῇ ὁργανικῇ μουσι-
κῇ καὶ ἐν τῇ ὠδικῇ. Ὁσαύτως δὲ εἶνε χρήσιμον τὸ
σχῆμα τοῦτο καὶ ἐν τῇ νεωτέρᾳ μεσσηκῇ· δῆλον δὲ ὅτι
ὁ ἐν τῇ ἀρχῇ τοῦ μικτοῦ κώλου ἰαμβος ἔχει τονίζο-
μένην τὴν πρώτην συλλαβὴν οὐ μόνον ὅταν ἐν τῇ ἀν-
τιστροφῇ εὐρίσκηται τροχαῖος ἢ σπουδαῖος, ἀλλὰ καὶ
ὅταν εὐρίσκηται πάλιν ἰαμβος, ὡς παρὰ Πινδάρου, οἷον
ἐν τῇ ἀρχῇ τοῦ α' τῶν Ὀλυμπιονικῶν.

υ — υυ — υ —

Ἀναλόγως δὲ πρέπει νὰ λάβωμεν καὶ τὸν β' τρόπον
τῆς ὑπερθέσεως, τὸν ἀμφιβραχυν δηλ. ὅπως ἐναλλάσ-
σεται τῷ δακτύλῳ ὁ ῥυθμικὸς δουλ. τόνος πίπτει καὶ
ἐνταῦθα ἐπὶ τῶν πρώτων χρόνων, ὁ δὲ β' καὶ γ' χρόνος
τοῦ τρισήμου ποδός καταλαμβάνεται ὑπὸ τῶν δύο ἐπο-
μένων συλλαβῶν, αἵτινες ἔχουσι μέγεθος αἴσημον, ὡς
ἐπὶ τοῦ κυκλίου δακτύλου· δῆλον ὅτι ὤδε υ — υ.

στ' Περὶ τοῦ πυρριχίου ποδός .

Μόνοι αὖ Λίβιοι ἐρωτικοὶ καὶ ὅσοι ἐκ τῶν Ἀλεξανδρινῶν ποιητῶν ἐπιηόσαντο πιστεύς τὴν μετρίαν αὐτῶν μορφήν ἐναλλάσσει τὸν προσηρμένον θακρόλου ἀρχικὸν τροχαῖον οὐ μόνον τῷ σπονδαίῳ καὶ ἰάμβῳ, ἀλλὰ καὶ τῷ πυρριχίῳ

— υ — υ υ
— — — υ υ
υ — — υ υ
υ υ — υ υ

Ἐν τῇ ἐρατικῇ ὁμοίᾳ ποιήσει τῶν καλῶν χρόνων οὐδὲν ἐπίσημον παράδειγμα πυρριχίου ἀντὶ τροχαίου. Ὑπὸ τῶν νεωτέρων πολλαὶ προστάθισαν γυνῶμαι πρὸς ἐξήγησιν τοῦ δυσεξηγήτου τούτου ποδικοῦ σχήματος, δύσκολος δὲ εἶνε ἢ προτίησις μιᾶς τινος τῶν γυνῶν τούτων. Ἐκ τῶν εἰρημένων συνάγεται, ὅτι ὁ ἀρχόμενος ποὺς τῶν μικτῶν μέτρων εἶχε κατ' ἐξοχήν τὸ πολυσχημάτιστον. διότι ὁ ἀρχόμενος τροχαῖος, ὡς εἶπομεν, ἐλάμβανε σχῆμα οὐ μόνον σπονδαίου, ἀλλὰ καὶ ἰάμβου, ἐνίοτε, δὲ καὶ ἀμφίβραχος, ἐν δὲ ταῖς παλαιοτέροις χρόνις καὶ πυρριχίου. Προσέτι δὲ ὁ ἀρχόμενος τροχαῖος ἐλάμβανε

πολλῶ συχνότερον παρὰ τοὺς ἄλλους καὶ σχῆμα τριβράχους. Ποῖος ὅμως ὁ λόγος τῶν ποικίλων τούτων σχημάτων τοῦ ποδός τούτου; Ὁ Πισσημαθητὴς λόγου τῆς ποικιλίας ταύτης νομίζει, ὅτι ἐκρησίσμευεν ὡς προανάκρουσμά τι τοῦ ἐπισηρομένου ἔρθητοῦ, λαμβάνει τὸν πόδα τούτον οὐχὶ ὡς μονοποδίου, ἀλλ' ὡς διποδίου, ὥστε δέχεται δύο ἑυθμικούς τόνους πίπτοντας ἐπὶ τὸν πόδα τούτον. Ἀλλ' ὅμως καὶ ἐκ τῆς συνθέσεως τῶν στροφῶν ἔξ ἀρχαίων μαρτυριῶν ἀποδείκνυται ὅτι ὁ ποὺς αὐτός εἶνε μονοποδίου καὶ οὐχὶ διποδίου καὶ ὅτι οὐδαμῶς πρέπει νὰ χωρισθῇ τοῦ ἐπομένου ποδός, μετ' οὗ ἀποτελεῖ μιαν συζυγίαν ἢ διποδίου. Ὁ δὲ Βοεθῆ δὲν λαμβάνει τὸν πόδα τούτον ὡς διποδίου οὐδέ ὡς proeludium, ἀλλ' ὡς κῶλον μονοποδικόν, ὥστε χωρίζει καὶ αὐτός τὸν πόδα τούτον τῶν ἐπομένων ποδῶν. ἀλλ' ὅμως ἐάν δεχθῶμεν καὶ ἔφαρμόσωμεν ἐπὶ τῶν στροφῶν τὴν διαίρεσιν ταύτην εἰς κῶλα, τότε τῇ ἀληθείᾳ τὰ μέτρα τῶν στροφῶν θὰ διασπασθῶσιν ὡς ἑυθμικά στοιχεῖα μικρότερα τοῦ θέοντος, διότι θὰ ἔχωμεν πολλὰ κῶλα συγκείμενα ἐκ τρισήμων ὑπότων ποδῶν, καὶ τοῦτο παρὰ τὴν ἑυθμικὴν θεωρίαν τοῦ Ἀριστοξένου. Κατ' ὅσον δὲ τῆς μελο-

δίας, ἢτοι ἡ ἐυθμία περιβολογία, θά πάθη ἐντεῦθεν
καίριον τραῦμα. Ὁ Hermann τὸν ἀρχόμενον πόδα,
ὅστις προηγείται τοῦ πρώτου δακτύλου τοῦ μικτοῦ κώ-
λου ἐκάλεσε βάσιον· καὶ ὁ Boeckh λέγει περὶ
τοῦ κώλου — υ — υυ — υ —, ὅτι εἶνε λογασιδική
τριποδία μετὰ προηγουμένης βάσεως· αὕτη ὅμως οὐδὲν
ἄλλο εἶνε ἢ τετραποδία (δίμετρον), ἐφ' ἣν ἔπιπτον κα-
τὰ τὸν Ἀριστοξένου δύο σημεῖα, ἐν σημεῖον τῆς θέσεως
(βάσεως) καὶ ἐν τῆς ἀρσεως. Ὁ ἀρχικός πούς δὲν ἔχει
χρεία ἰδίου ὀνόματος, καθὼς οὐδὲ τοῦ σημεῖου X, ὅ-
περ ἐν ταῖς ἐκδόσεσιν ἐπιγράφεται,*
ὅπως δὲν ἔχει χρεία καὶ ὁ ἀρχικός πούς τοῦ τροχαϊκοῦ
τετραμέτρου. Ἐάν δὲ εἶνε χρεία ἰδίου ὀνόματος, ἐ-
νεκα τοῦ ἰδιάζοντος αὐτῷ ποικίλου μετρικοῦ σχηματι-
σμοῦ, δύναται νὰ ὀνομασθῇ κατὰ τοὺς ἀρχαίους με-
τρικούς πούς πολυσχημάτιστος.
Παραλείπομεν δὲ νὰ εἰπώμεν, ὅτι τὸ ἔνομα βάσις καθ'
ἅπασαν τὴν ἀρχαιότητα ἐν τῇ μετρικῇ γλώσσῃ εἶνε
σημαντικὸν ἄλλης οὐσιώδους μετρικῆς κατηγορίας, ἢ
τις οὐδὲν ἔχει κοινὸν τῷ ἀρχομένῳ ποδί τῶν μικτῶν
μέτρων.

* οὐδὲν λέγει.

Β' Χρησεις τῶν μικτῶν μέτρων
α' Μικταὶ ἢ λογασιδικαὶ στροφαὶ
τῶν Λεσβίων λυρικών.

Τῶν μικτῶν μέτρων, αὐτὰ διὰ τὸ κεκινημένον ἦθος
καὶ τὴν ποικίλην μεταβολὴν τῶν ποδικῶν σχημάτων οὐχ
ἥκιστα ἀρμόζουσι τῇ ἐξ ὑποκειμένου λυρικῆ ποιήσεως
ευχρηστοίτητι παρὰ πάντα τὰ ἄλλα μέτρα χρησίμην ἐποι-
ήσαντο οἱ Λέσβιοι μελικοί. Οὗτοι μέγαν ἐξευρέοντες
πλοῦτον στροφῶν οὕτως ἀπλᾶς μὲν ἀλλὰ καλᾶς συν-
θεσαν στροφάς, ὥστε αὐταὶ ἐγένοντο, ὡς τὰ τοῦ Ἀρχι-
λόχου μέτρα, τύπος καὶ παράδειγμα τοῖς ἐπιγενόμε-
νοις πρὸς μίμησιν. Ἐμιμήσαντο δὲ μάλιστα τὰ μικτὰ
τῶν Λεσβίων ποιητῶν μέτρα ὁ Ἀνακρέων· οὗτος ὅμως δὲν
μετεχειρίσατο μὲν σχήματά τινα, ὡς οὐδὲ πᾶν τι τῷ εὐ-
κλόῳ ἦθει τοῖς ἑαυτοῦ λυρικοῖς ἀρμόζοντα, ἔνια δὲ
καὶ προσεξεῦρε καὶ ἐκαινοτόμησεν. Ἐἴτα δὲ ἐμιμήσαν-
το αὐτὰ καὶ οἱ ὕστερον τῶν σκολίων ποιηταὶ καὶ
οἱ Ἀλεξανδρινοὶ καὶ μεταγενέστεροι λυρικοί. Τὰ μικτὰ
πάλιν μέτρα τοῦ Ἀνακρέοντος ἐμιμήσαντο καὶ δὴ καὶ
ἐπηύξησαν οἱ κωμικοὶ. Ἐπειδὴ λοιπὸν ἡ Λεσβιακὴ λυ-
ρικὴ ἦτο διὰ παντός μελική, φαίνεται ὅτι ἐπὶ πάντων

τῶν ποιημάτων ὑπῆρχεν ἐξ ἀνάγκης ἡ στροφικὴ διαίρεσις. Ἦσαν δὲ αἱ στροφαὶ τῶν Λεσβίων ποιητῶν δίετιχοι ἢ τετράετιχοι, τοῦ δὲ Ἀνακρέοντος ἕναι καὶ τρίετιχοί. Ἡ ἀπλότη δὲ αὐτῆ τοῦ σχηματισμοῦ τῶν στροφῶν αὐξάνεται ἔτι μᾶλλον καὶ ἐκ τούτου ὅτι ἐν τῇ τετράετιχῳ στροφῇ δύο ἢ καὶ τρία μέτρα (στίχοι) εἶνε ὅμοια. Τὸ δὲ ἐμφανικόν τῆς στροφῆς κῶλον οὐχὶ σπανίως συνεχόμενον τῷ προηγουμένῳ, διότι τέλειται ἢ λέξις, συνάποτελεῖ μετ' ἐκείνου ἕνα στίχον· οἶον τὸ Ἀδώνιον τῆς Σαπφεικῆς στροφῆς καὶ τὸ Γλυκῶνιον τῆς Ἀσκληπιαδείου· οὐ μὴν ἀλλὰ καὶ ἐν τοῖς ποιήμασι τῶν Λεσβίων τῆς ἐκ τῆς ἀνακυκλήσεως τοῦ αὐτοῦ μέτρου συνεστῶσιν ὑπῆρχε στροφικὴ διαίρεσις· διότι ὁ Ἡρακλείδης σελ. 117 καὶ δὲ μαρτυρεῖ, ὅτι τὰ τοῦ β' καὶ γ' βιβλίου ποιήματα τῆς Σαπφούς ἐφέροντο ἐν ταῖς ἐπιδόσει τῶν Ἀλεξανδρινῶν κατὰ δίετιχους στροφὰς διηρημένα. Αἱ δὲ τοῦ Ὀρατίου μιμήσεις τῶν Ἀλκαϊκῶν φθῶν διαιροῦνται εἰς τετραετίχους στροφάς, ὥστε τὴν αὐτὴν σύνθεσιν πρέπει νὰ δεχθῶμεν καὶ ἐπ' αὐτοῦ τοῦ Ἀλκαίου. Ἡ δὲ στροφικὴ διαίρεσις, ἥτις σχεδὸν πάντοτε διακρίνεται διὰ τῆς στιχηῆς, ἤρηται ἐκ τῆς μελικῆς προφορᾶς· διότι αἱ στροφαὶ τοῦ αὐτοῦ ποιήματος εἶχον τὴν αὐτὴν μελωδίαν.

Ὅσαυτις δὲ στροφή τις δὲν διακρίνεται διὰ τῆς στιχηῆς, τὴν ἀρχὴν τῆς ἐπομένης ^{στροφῆς} δείκνυεν ἡ τῆς μελωδίας ἀρχή· μετὰ δὲ τὴν στροφικὴν σύνθεσιν ἔρχονται ὑστεροντὰ ἐξ ὁμοίων συστήματα ἐκ τῶν Γλυκωνείων καὶ τῶν Διαφώρων εἰθῶν τῶν Φεικρατείων συκείμενα. Ταῦτα ὅμως δὲν εἶνε παρὰ τοῖς Λυρικοῖς ἀπεριόριστα, ὡς τὰ ἀναπαιστικά ἐξ ὁμοίων συστήματα, ἀλλὰ κατὰ σχέσιν ἢ τοι ἀντιστροφικά· οὕτω δὲ, ὥστε ἡ στροφή σύκειται ἐξ ἑνὸς ἢ ἐκ δύο περιορισμῶν (περιόδων). Καὶ περὶ μὲν τοῦ πολυσχηματίστου ποδός, εἶπομεν ἤδη ἔμπροσθεν· ἐνταῦθα δὲ προσθετέον, ὅτι τὸ σπονδειακὸν σχῆμα τοῦ πολυσχηματίστου ποδός κείται παρὰ τῷ Ἀλκαίῳ καὶ τῇ Σαπφῶ διπλασίως συχνότερον παρὰ τὸ τροχαϊκόν, ἰαμβικόν καὶ πυρρίχιον ὁμοῦ λαμβανόμενα. Παρὰ δὲ τῷ Ἀνακρέοντι πενταπλασίως^η καὶ ἑξαπλασίως συχνότερον τοῦ ἰάμβου καὶ τροχαίου, ὧν πάλιν ὁ τροχαῖος εἶνε σπανιώτερος παρ' Ἀνακρέοντι τοῦ ἰάμβου· ἐν δὲ ταῖς μιμήσεσι τῶν Ῥωμαίων ποιητῶν, οὕτως ἐπικρατεῖ ὁ σπονδειος, ὥστε κατὰ μικρὸν ἀποβαίνει τὸ μόνον ἐν χρήσει τοῦ πολυσχηματίστου ποδός σχῆμα. Οὕτω παρ' Ὀρατίου ὅταν ὁ δεύτερος πούς εἶνε δάκτυλος· ὡσαύτως με-

ταχειρίζεται κανονικῶς ὁ Ὀρατίου τὸν σπονδαίον κατὰ τὴν
 δευτέραν χώραν τοῦ ἑνδεκασυλλάβου Σαφεικοῦ καὶ κατὰ τὴν
 τρίτην τοῦ ἑνδεκασυλλάβου Ἀλκαϊκοῦ, ἐν ᾧ ὁ κάτουλος ἐν
 μὲν τοῖς Φαλακείοις μεταχειρίζεται καὶ τὸν τροχαῖον καὶ ἴακ-
 βον, ἀλλὰ σπανιώτερον, ἐν δὲ τοῖς ἐκ Πλυκωνείων συστήμασιν ἕ-
 ὁμοίων μεταχειρίζεται, μάλιστα συχνότερον τοῦ σπονδαίου, τὸν τρο-
 χαῖον. Τοσαῦτα καθόλου περὶ τῶν μικτῶν μέτρων τῶν Λεσβί-
 ων μελικῶν· παράδειγμα φέρομεν ἐν ταῦθα τὰς Ἀσκληπια-
 δείουσ τροφάς, τὴν Σαφεικὴν καὶ τὴν Ἀλκαϊκὴν.

Ἀσκληπιάδαιοι τροφαί.

Τῶν Ἀσκληπιαδείοσ τροφῶν κύριον στοιχεῖον εἶνε τὸ
 Ἀσκληπιάδιον καλούμενον μέτρον, ὅπερ καίπερ εὐρισκόμε-
 νον ἤδη παρὰ τοῖς Λεσβίοις μελικοῖς καὶ μάλιστα ἐκ τῶν
 συχνωτάτων ὄν μέτρων τῆς τοῦ Ἀλκαίου καὶ τῆς Σαφειδοῦς
 λυρικῆς, ὅμως τὸ ὄνομα ἔσχεν ἀπὸ μεταγενεστέρου τινοῦ
 ποιητοῦ, τοῦ Ἀσκληπιάδου, διὰ τὴν πολλὴν παρ' αὐτῷ χρῆ-
 σιν. Τὸ Ἀσκληπιάδιον μέτρον εὐγκείται ἐκ δύο μικτῶν κα-
 ταληκτικῶν τριποδιῶν, τοῦ β' καὶ τοῦ α' φερεκρατείου εἰς
 ἓνα συντιθεμένωσ στίχον.

υ̅ υ̅ υ̅ υ̅ υ̅ υ̅ | υ̅ υ̅ υ̅ υ̅ υ̅ υ̅ Α,

ὥστε εἶνε δικατάληκτον ἀσφάετητον καὶ ἔχει μεγίστην

περὶ τὸ ἔλαττειον ὁμοίότητα, ὅπερ καὶ οἱ παλαιοὶ μετρικοὶ πα-
 ρτήρησαν. Ἡ τομὴ ἐν τῷ μέσῳ τῶν δύο κώλων παραλείπεται
 μὲν πολλῶν παρὰ τοῖς Ἑλλησιν, οὐδέποτε δὲ παρὰ τοῖς
 Λατίνοις ποιηταῖς. Τὸ μέτρον τοῦτο ^{συντίθετο} ἦτοι κατὰ στίχον
 (Asclipiadeum primum), ὡς καλεῖται ὑπὸ τῶν νεωτέρων,
 οἶον ἐν ἀποσπάσμασιν Ἀλκαίου 33. Σαφειδοῦς 35 Ὀρατίου
 c arminum βιβ. ι ᾠδὴ 1, βιβ. Γ' ᾠδὴ 30. βιβ. Δ' ᾠδὴ 8, ἢ κα-
 τὰ σύστημα. Κατὰ σύστημα δὲ συντίθετο τὸ Ἀσκληπιά-
 δειον κατὰ τοὺς ἑξῆς τρεῖς τρόπους· καὶ α') μὲν τὸ Ἀσκλη-
 πιάδειον συντίθετο μετὰ τοῦ β' Πλυκωνείου προτασομέ-
 νου εἰς δίστιχον τροφήν (Asclipiadeum secundum)

υ̅ υ̅ υ̅ υ̅ υ̅ υ̅ | υ̅ υ̅ υ̅ υ̅ υ̅ υ̅ Α
 υ̅ υ̅ υ̅ υ̅ υ̅ υ̅ | υ̅ υ̅ υ̅ υ̅ υ̅ υ̅ Α

περὶ Ἀλκαίου ἀποσπασμ. 81, Σαφειδοῦς 56 (παρ' Ὀρατίῳ δὲ
 εἶνε συχνὴ ἡ τροφή αὕτη). β') δὲ τρία Ἀσκληπιαδέια
 μετὰ τελικοῦ τοῦ δευτέρου Πλυκωνείου συντίθενται εἰς
 τετράστιχον τροφήν. (Asclipiadeum tertium)

1 υ̅ υ̅ υ̅ υ̅ υ̅ υ̅ | υ̅ υ̅ υ̅ υ̅ υ̅ υ̅ Α
 2 " " " " "
 3 " " " " "
 4 υ̅ υ̅ υ̅ υ̅ υ̅ υ̅

οἶον παρ' Ὀρατίω ῥόδων βιβλ. Α' ῥοδή 6, 15, 24, 33. βιβλ. Β' ῥοδή 12, βιβλ. Γ' ῥοδή 10, 16 καὶ βιβλ. Δ' ῥοδή 5 καὶ 12.

Υ) δὲ δύο Ἀσκληπιάδεια συντίθενται μετ' ἑνὸς δευτέρου Φερεκρατείου ἀταταλήκτου ὡς τρίτου στίχου καὶ ἑνὸς δευτέρου Γλυκωνείου ὡς τελικοῦ (Ascleripiadeum quartum).

1. " ῡ " υ υ κ | " υ υ " υ λ Λ

2. " ῡ " υ υ κ | " υ " υ λ Λ

3. " ῡ " υ κ υ

4. " ῡ - υ υ λ υ - Λ

οἶον παρ' Ὀρατίω ῥόδων βιβλ. Α' 5, 14, 21, 23, βιβλ. Γ' ῥοδή 7, καὶ 13, καὶ βιβλ. Δ' ῥοδή 15.

Σαπφική στροφή.

Ἡ δὲ Σαπφική στροφή συνέστηκεν ἐκ τοῦ ἐνδεκάσυλλάβου σαπφικοῦ τρεῖς ἐπαναλαχθανομένου καὶ τοῦ Ἀδυνίου ἐπιφρομένου ὡς ἐπιφθικοῦ.

1. κ υ λ υ ῡ υ υ - υ λ ῡ

2. " " " " "

3. " " " " "

4. " υ υ " ῡ. (Ὀρατ. ῥόδων βιβλ. Α' ῥοδή α')

Ἡ Σαπφὴ μετεχειρίσατο τὴν στροφήν ταύτην συχνότερον τοῦ Ἀλκαίου, ὅστις καὶ εὐρείως αὐτῆς λέγειται:

ὑπὸ τοῦ Μαρτίου Βικτωρίνου, ἐν ᾧ ὁ Ἡρακλείων δὲν λέγει πότιρος εὔρει αὐτὴν ὁ Ἀλκαίος ἢ ἡ Σαπφώ. Φαίνεται δὲ πιθανόν ὅτι ἡ στροφή αὕτη τούτου μόνον ἔνεκα ἐκλήθη Σαπφική, διότι ἡ Σαπφὴ μετεχειρίσατο αὐτὴν συχνότερον τοῦ Ἀλκαίου. Διαφέρει δὲ ἡ στροφή αὕτη τῆς κατὰ στίχον συνθέσεως μόνον κατὰ τοῦτο, ὅτι ὡς ἐμφθὸς ἐπιφέρεται Ἀδύνειον, διὰ δὲ τῆς συνθέσεως τριῶν παντάπασιν ὁμοίων πενταποδίων λαμβάνει ἡ στροφή ἡθος ἀξιωματικῆς καὶ ἀπρεΐτου ἀπλότητος. Τὸ Ἀδύνειον ἀποτελεῖ πολλάκις μετὰ τῆς τρίτης πενταποδίας ἓνα στίχον· ὁ δὲ δεύτερος πούς παρά μὲν τοῖς Ἑλλήσι καὶ τῷ Κατούλῳ εἶνε ὡς ἐπὶ τὸ πλεῖστον σπονδεῖος χωρὶς ὅμως ν' ἀποκλείεται ὁ τροχαῖος· ὁ δὲ Ὀρατίος μεταχειρίζεται πάντοτε κανονικῶς τὸν σπονδεῖον. Τομὴν δὲ τὸ Σαπφικὸν ἐνδεκάσύλλαβον δὲν ἔχει σταθερὰν παρά τοῖς Ἑλλήσι, καθὼς οὐδὲ τὸ Φαλαίκειον καὶ ἄλλα μονόχωλα μέτρα. Καὶ εὐρίσκεται μὲν συχνὰ αὕτη μετὰ τὴν 4^{ην} καὶ 5^{ην} συλλαβὴν, ἀλλὰ τοῦτο δὲν γίγνεται σκοπίμως, οὐδὲ ἀνήκει εἰς τὸν μετρικὸν σχηματισμὸν τοῦ μέτρου· ὁ δὲ Ὀρατίος συχνότατα μὲν μεταχειρίζεται τὴν πενθημιμερῆ τομὴν, μετὰ τὴν 3^{ην} δηλ. θέσιν, τὴν δὲ κατὰ τρίτον τροχαῖον ἐξ ἴσου καὶ τὴν πενθημιμερῆ κατὰ πρῶτον ἐν τοῖς ὑστερον ποιή-

οἶον παρ' Ὀρατίω ῥόδων βιβλ. Α' ῥοδή 6, 15, 24, 33. βιβλ. Β'.

ῥοδή 12, βιβλ. Γ' ῥοδή 10, 16 καὶ βιβλ. Δ' ῥοδή 5 καὶ 12.

γ) δὲ δύο Ἀσκληπιάδεια συντίθενται μετ' ἑνὸς δευτέρου Φερεκρατείου ἀκαταλήπτου ὡς τρίτου στίχου καὶ ἑνὸς δευτέρου Γλυκωνείου ὡς τελικοῦ (Asclepiadeum quartum).

1. " ῡ " υ υ κ | " υ υ " υ λ Α

2. " ῡ " υ υ κ | " υ " υ λ Α

3. " ῡ " υ λ υ

4. " ῡ - υ υ λ υ - Α

οἶον παρ' Ὀρατίω ῥόδων βιβλ. Α' 5, 14, 21, 23, βιβλ. Γ' ῥοδή 7,

καὶ 13, καὶ βιβλ. Δ' ῥοδή 13.

Σαπφική στροφή.

Ἡ δὲ Σαπφική στροφή συνέστηκεν ἐκ τοῦ ἑνδεκασυλλάβου σαπφικοῦ τρεῖς ἐπαναλαχθανομένου καὶ τοῦ Ἄδωνίου ἐπιφρομένου ὡς ἐπφθικοῦ.

1. λ υ λ ῡ " υ υ - υ λ ῡ

2. " " " " "

3. " " " " "

4. " υ υ " ῡ. (Ὀρατ. ῥόδων βιβλ. Α' ῥοδή α')

Ἡ Σαπφὸ μετεχειρίσατο τὴν στροφήν ταύτην συχνότερον τοῦ Ἀλκαίου, ὅστις καὶ εὐρετῆς αὐτῆς λέγεται

ὑπὸ τοῦ Μαρτίου Βικτωρίνου, ἐν ᾧ ὁ Ἡρακλείων δὲν λέγει πότερος εὔρει αὐτὴν ὁ Ἀλκαῖος ἢ ἡ Σαπφώ. Φαίνεται δὲ πιθανόν ὅτι ἡ στροφή αὕτη τούτου μόνον ἔνεκα ἐκλήθη Σαπφική, διότι ἡ Σαπφὸ μετεχειρίσατο αὐτὴν συχνότερον τοῦ Ἀλκαίου. Διαφέρει δὲ ἡ στροφή αὕτη τῆς κατὰ στίχον συνθέσεως μόνον κατὰ τοῦτο, ὅτι ὡς ἐπφθός ἐπιφέρεται Ἄδωνιον· διὰ δὲ τῆς συνθέσεως τριῶν παντάπασιν ὁμοίων πενταποδιῶν λαμβάνει ἡ στροφή ἦθος ἀξιωματικῆς καὶ ἀπερίττου ἀπλότητος. Τὸ Ἄδωνιον ἀποτελεῖ πολλάκις μετὰ τῆς τρίτης πενταποδίας ἓνα στίχον· ὁ δὲ δεύτερος πούς παρά μὲν τοῖς Ἑλλήσι καὶ τῷ Κατούλῳ εἶνε ὡς ἐπὶ τὸ πλεῖστον σπονδαῖος χωρὶς ὅμως ν' ἀποκλείηται ὁ τροχαῖος· ὁ δὲ Ὀράτιος μεταχειρίζεται πάντοτε κανονικῶς τὸν σπονδαῖον. Τομὴν δὲ τὸ Σαπφικὸν ἑνδεκασύλλαβον δὲν ἔχει σταθερὰν παρά τοῖς Ἑλλήσι, καθὼς οὐδὲ τόφθαλαίκειον καὶ ἄλλα μονόκωλα μέτρα. Καὶ εὐρίσκειται μὲν συχνὰ αὕτη μετὰ τὴν 4^{ην} καὶ 5^{ην} συλλαβὴν, ἀλλὰ τοῦτο δὲν γίγνεται σκοπίμως, οὐδὲ ἀνήκει εἰς τὸν μετρικὸν σχηματισμὸν τοῦ μέτρου· ὁ δὲ Ὀράτιος συχνότατα μὲν μεταχειρίζεται τὴν πενθημιμερῆ τομὴν, μετὰ τὴν 3^{ην} δηλ. θέσιν, τὴν δὲ κατὰ τρίτον τροχαῖον ἔξ ἴσου καὶ τὴν πενθημιμερῆ κατὰ πρῶτον ἐν τοῖς ὑστερον ποιή-

τὸ ἦθος· καὶ αἱ μὲν τοῦ Πινδάρου στροφαὶ διὰ τοὺς πολλοὺς
καὶ συχρᾶσμένους τροχαίους, διὰ τὸ βραχὺ καὶ πυκνὸν τῶν ἁλώ-
λων, καὶ μάλιστα διὰ τὸ συχνὸν ἀσυναρτήτου σχῆμα, ἔχουσι
χαρακτῆρα ἐνεργητικὸν καὶ θερμὸν, διάγραμμα καὶ δύναμιν, ἥ-
τις ἐπιστε χορεῖ καὶ μέχρι τοῦ σκληροῦ. Αἱ τοῦ Σιμωνίδου
στροφαὶ εὐκόλον καὶ ὀμαλὸν ἔχουσαι τὸν ῥυθμὸν τῶν ῥυθμῶν, ὅ-
στις οὔτε διὰ τῆς συχνῆς λύσεως καὶ τῆς ἐπικρατήσεως τῶν
τροχεῶν τροχαίων λίαν ἐπιταχύνεται ὡς παρὰ Πινδάρου,
οὔτε διὰ τοῦ ἀσυναρτήτου σχήματος ἀνακόπεται, ἀλλὰ δι-
ὰ τῶν μακρῶν ῥυθμικῶν κώλων καὶ τῶν ἐλαίσσονα τῶν τρο-
χαίων τὴν κίνησιν ἔχόντων κυκλίων δακτύλων φερόμενος ρεῖ
ὀμαλότερον καὶ εὐκολότερον, ἔχουσιν οἰκείαν οὐχὶ μᾶλλον
τὴν δύναμιν καὶ τὴν ἔξαρσιν, ὅσον τὴν μαλακότητα καὶ
χάριν. Κατὰ ταῦτα λοιπὸν τὸν διάφορον χαρακτῆρα τοῦ ποιη-
τικοῦ γένους τῶν ποιητῶν τούτων, τὸ τε σκληρὸν καὶ τὸ ἀν-
θερὸν εὐρίσκομεν πάλιν καὶ ἐν τοῖς μέτροις αὐτῶν. Καὶ τὸ
μὲν Σιμωνίδειον εἶδος δὲν ἰδιάζει μόνον τῷ Σιμωνίδῃ, ἀλλ' ἤ-
δη πολλῶ πρότερον μετεχειρίσατο αὐτὸ ὁ Ἀλκαμάχ, ὁ Ψευκός
καὶ ὁ Στισίχορος. Ἀλλ' οὔτοι μὲν σπανιώτερον μετεχειρίσαν-
το τὰ μικτὰ μέτρα, παρὰ δὲ τῷ Σιμωνίδῃ ἐπικρατοῦσι ταῦ-
τα παντάπασι καὶ εὐρίσκονται παρ' αὐτῷ οὐ μόνον ἐν τοῖς

ευσταλτικοῖς θρήνοις καὶ ὑπορχήμασιν, ἀλλὰ καὶ ἐν τοῖς ἡουχα-
στικαῖς ἐπινίκιοις, ἐν οἷς ἀπαξ μόνον ἐν τῷ εἰ ἀποσπάσματι ἀ-
πέλιπεν εἰς τὸ Πινδάρειον εἶδος· τὸ δὲ Πινδάρειον εἶδος δὲν δυνά-
μεθα νὰ παρακολοθησώμεν εἰς οὕτως ἀρχαιοτέρους χρόνους
ὡς τὸ Σιμωνίδειον, ἴσως δὲ μετεχειρίσατο αὐτὸ ἤδη ὁ Λάσος
καὶ ἡ Κόρινθα. Τὰ ἀποσπάσματα ὅμως αὐτῶν εἴνε οὔτε α-
σημαντα ὥστε δὲν δυνάμεθα νὰ μάθωμεν ἀκριτέστῳ ῥῆτι ἐξ
αὐτῶν. Ἐκτὸς δὲ τοῦ Πινδάρου ὡς κέρριον ἀντιπρόσωπον δυ-
νάμεθα νὰ θεωρήσωμεν τοῦ εἴδους τούτου τὸν Βακχυλίδην
οὗ καὶ τὰ ἐπικύθητα μέτρα εἴνε παντάπασι συγγενῆ τοῖς τοῦ
Πινδάρου. Ἀνήκουσι δ' ἐνταῦθα ἐκ τῶν ἀποσπασμάτων τοῦ
Βακχυλίδου τὸ 14^{ον} (παιῖον), τὸ 19^{ον} (προσόδιον) καὶ τὸ 37^{ον}
καὶ τὸ 47^{ον}. Αὐτὸς δὲ ὁ Πινδαρός μετεχειρίζεται τὰ μικτὰ
μέτρα κυρίως ἐν ἐπινίκιοις, παιῖσι καὶ ὑπορχήμασιν· ἐν δὲ
τοῖς λοιποῖς ποιητικοῖς εἶδεσι τοῦ Πινδάρου ἐπικρατοῦσι
παρὰ πολὺ ὡς καὶ παρὰ Βακχυλίδην τὰ ἐπικύθητα μέτρα.
Αἱ δὲ μικταὶ στροφαὶ ἐν τοῖς ἐπινίκιοις τοῦ Πινδάρου εἴνε
αἱ ἑξῆς: Ὀλυμπιονικῶν 1 στροφή, ἐπιδός, 4 στροφή, ἐπιδός,
3 στροφή, ἐπιδός καὶ 10 καὶ 11 στροφή, ἐπιδός· 13 στροφή,
ἐπιδός καὶ 14^{ον} πυθιονικῶν, 2 στροφή, ἐπιδός, 5 στροφή, ἐ-
πιδός, 11 στροφή, ἐπιδός, 5 στροφή, ἐπιδός, 7 στροφή, ἐπιδός,
Φυλλ. 40

8 στροφή, ἐπιπόδιος. 10 στροφή, ἐπιπόδιος. 11 στροφή, ἐπιπόδιος. Νεμεσικῶν
2^ο, 3^ο στροφή, ἐπιπόδιος, 4^ο στροφή, ἐπιπόδιος. 7^ο στροφή, ἐπιπόδιος,
Ἰσθμιοικῶν 6^ο στροφή, ἐπιπόδιος, 7^ο στροφή, ἐπιπόδιος.

Περὶ τῶν θεμελιωδῶν ^{μετρικῶν} νόμων τῶν ἐκ μικτῶν μέτρων συγ-
κειμένων ευστημάτων τοῦ Πινδαροῦ κατ' ἀντίθεσιν πρὸς
τά τοῦ Σιμωνίδου, ἐγένετο ἤδη ἔμπροσθεν λόγος· εἰδικώτε-
ρον δὲ παρατηροῦμεν ἐνταῦθα περὶ τῶν συστημάτων τοῦ
Πινδαροῦ τὰ ἑξῆς:

Α. Συνήθως μὲν δύο ἢ τρεῖς κῶλα συνάπτονται εἰς ἓν μέ-
τρον, καὶ μοφόκωλα ὅμως μέτρα εἶνε συχνά οὐχὶ μόνον τε-
τραποδίας καὶ μείζονα κῶλα, ἀλλὰ καὶ διποδίας. Μέτρα
δὲ μείζονα τῶν τρικῶλων εἶνε σπάνια, οἷον τετρακῶλον
μὲν ἐν Πυθίῳ. 2. ἐπιπόδιος 1, ἑξάκωλον δὲ ἢ ἑπτάκωλον ἐν
Ἰσθμίῳ. 7. 5. τὸ δὲ τελικὸν κῶλον τοῦ μέτρου σχεδὸν παν-
ταχοῦ καταλήγει εἰς τὴν θέσιν, ἢ δὲ ἀπόθεσις εἰς τὴν ἔρ-
σιν περιορίζεται κυρίως εἰς τὸ ἐν τῇ ἀρχῇ τοῦ συστή-
ματος μέτρον. Κατὰ δὲ τὴν ἀκολουθίαν τῶν κῶλων ἐν
τῷ μέτρῳ ὁ Πινδαρος τηρεῖ τὸν νόμον, καθ' ὃν τὰ τρο-
χαϊκὰ στοιχεῖα (ἢ συχνὴ τροχαϊκὴ καταληκτικὴ τρι-
ποδία καὶ διποδία) κείνται ἐπὶ τῷ τέλει τοῦ μέτρου ἐν
τῇ ἀρχῇ δὲ καὶ ἐν τῷ μέσῳ τὰ μιχτά.

Β' Τὰ ἀπὸ τῆς ἀνακρούσεως ἀρχόμενα μέτρα εἶνε σχεδὸν
ἴσα, μᾶλλον δὲ συχνότερα τῶν ἀπὸ τῆς θέσεως ἀρχομένων.
Συνέστηκε δὲ ἡ ἀνάκρουσις ὡς ἐπὶ τὸ πλεῖστον μὲν ἐκ μα-
κρᾶς συλλαβῆς, σπανιώτερον δὲ ἐκ βραχείας ἢ ἀδιαφόρου
ἢ δὲ δισύλλαβος ἀνάκρουσις κείται οὐ μόνον ἐν ἀναπαιστι-
κοῖς καὶ μιχτοῖς κῶλοις, ἀλλὰ καὶ ἐν ἰαμβικοῖς. Ἐνίοτε
δὲ εὐρίσκειται καὶ ἀντιστροφικὴ ἀνταπόθεσις δισυλλάβου
ἀνακρούσεως καὶ μακρᾶς.

Γ'. Ἡ λύσις δακτυλικοῦ τινος ἢ ἀναπαιστικοῦ ποδῶς εὐ-
ρίσκειται μόνον κατ' ἔξαιρέσιν. Ἰσοῦτον δὲ συχνότερα εἶνε
ἡ λύσις τροχαϊκῆς τινος ἢ ἰαμβικῆς θέσεως ἐν τε τοῖς
μικτοῖς κῶλοις, ἐνθα μάλιστα συμβαίνει ἐπὶ τοῦ πρώτου ποδῶς,
καὶ ἐν τοῖς τροχαϊκοῖς καὶ ἰαμβικοῖς, ὧν τὰ πολλὰ πλεῖστα
περιέχουσι μίαν ἢ καὶ δύο λύσεις. Ἄν δὲ καὶ ἡ τελικὴ θέ-
σις κῶλου τινὸς δύναται γὰρ λυθῆ εἶνε ζήτημα. Ὅταν ὅμως
ἀκολουθῆ ἄρσις, ἢ λύσις τῆς τελευταίας θέσεως κῶλου τινὸς εἶνε
συχνωτάτη καὶ εὐρίσκειται καὶ ἐπὶ τῷ τέλει τοῦ μέτρου. Τῆς δὲ
συναίρεσεως δακτυλικῆς τινος ἄρσεως εὐρίσκειται βέβαιον πα-
ράδειγμα ἐν Ὀλυμπίῳ. 11. ἐπιπόδ. 3. —

Δ'. Ὁ δὲ πολυσχημάτιστος πούς ἔχει ὡς ἑξῆς: καὶ ὁ μὲν
σπονδιακὸς εἶνε ἐπίσις συχνὸς ἐν τε τῇ ἀρχῇ καὶ μέσῳ

τῆ μέτρῳ ἢ ἀκριβῆς ὅμως ἀντιστροφική ἀνταπόδοσις σαφῶς
τηρεῖται· ὁ δὲ ἀναπαιστικός πολυσχημάτιστος πούς εὐρίσκει-
ται ἐν Νεμεου. 6. 8, ὃ ἀνταποδίδεται σπονδειῶς, ἴσως δὲ καὶ
ἀλλαχού. Ὁ δὲ ἰαμβικός πολυσχημάτιστος πούς τῶν μικτῶν
κύλων, ἔχων πάντοτε αὐστηράν ἀντιστροφικήν ἀνταπόδο-
σιν, εἶνε σχεδόν τοσοῦτον συχνός, ὅσον καὶ ὁ σπονδειαιακός.

Γ' Μικταὶ στροφαί

τῆς δραματικῆς ποιήσεως.

Αἱ δὲ μικταὶ στροφαὶ τῆς δραματικῆς ποιήσεως δια-
κρίνονται εἰς δύο εἴδη, ὧν τὸ μὲν περιλαμβάνει τὰς τοῦ Αἰ-
σχύλου μικτὰς στροφάς, τὸ δὲ τὰς τοῦ Σοφοκλέους, Εὐρι-
πίδου καὶ Ἀριστοφάνους. καὶ αἱ μὲν α') τοῦ Αἰσχύλου
μικταὶ στροφαὶ ἀποτελοῦσιν ἴδιον μετρικὸν εἶδος ἀκριβῶς
διαπεριγεμένον πασῶν τῶν λοιπῶν στροφῶν διὰ τε τοῦ ἦθους
καὶ τῆς ποιητικῆς ἐννοίας. οἱ ῥυθμοὶ εἶνε κινητοί, οἷοι οἱ
τοῦ Πινδαρου, δὲν ἐκφράζουσιν ὅμως τὸ ἐξηρημένον καὶ τε-
ταρρηκός, ἀλλ' ἀδημονίαν καὶ λύπην, ἢ παρακαλουθεῖ ὡς
ἐπὶ τὸ πλείστον ἀβρά τις χάρις· οὐδαμῶς ὅμως μεταχωρεῖ
εἰς ἀναδρον διάθεσιν, ὅταν ἐκφράζουσιν αἱ ἰωνικαὶ στροφαί,
οὐδὲ παρασύρεται ὅλως ὑπὸ τοῦ πάθους, ὡς γίνεται ἐν τοῖς
ἰαμβικοῖς θρήνοις. καθόλου δὲ χρήσιν τῶν μικτῶν στροφῶν

ἐποιήσατο ὁ Αἰσχύλος εὐχί λίαν συχνήν, ἀλλὰ τὴν πρέ-
πουσαν, τουτέστι μετὰ μέτρον, ἔπειτα δὲ σύμφωνον πρὸς τὸ
ἦθος καὶ τὴν διάνοιαν τῆς ποιήσεως· β') αἱ δὲ τοῦ Σοφοκλέους,
Εὐριπίδου καὶ Ἀριστοφάνους μικταὶ στροφαὶ ἔχουσιν ὡς ἐ-
ξήκει τὴν ὃ παρὰ τῷ Αἰσχύλῳ αἱ μικταὶ στροφαὶ ὡς πρὸς τὸ
συχνόν τῆς χρήσεως εἶνε ἄμοιρα τὰς λοιπὰς στροφὰς καὶ
πανταχοῦ ἀεμόττουσιν ἀκριβῶς τῇ διανοίᾳ τῆς ποιήσεως·
παρὰ τῷ Σοφοκλεῖ καὶ Εὐριπίδῃ ἐγένοντο τὸ καθολικόν τῶν
χεικῶν ἀσμάτων μέτρον, χρήσιμον ὃν ἐπὶ ποικιλυτάτης ἐννοίας,
ὅστε οὐδαμῶς σχεδόν ἔχουσιν ἐν ταῦθα ὀρισμένην σίκειότητα (ἦθος)
αἱ μικταὶ στροφαὶ· τὰ δὲ λοιπὰ εἶδη τῶν στροφῶν, ἐκτός τῶν παρ'
Εὐριπίδῃ ἐπεικῶς ἔτι συχνῶν ἰαμβικῶν, εἶνε σχεδόν ἀπηρεχαι-
μένα καὶ μόνον τότε χρήσιμα, ὅταν ὁ ποιητής θέλῃ νὰ ἐκφράσῃ
μετὰ πολλῆς ἐμφάσεως τὸ ἦθος τοῦ ῥυθμοῦ. Ἀφ' οὗ δὲ αἱ μικταὶ
στροφαὶ ἐπεκράτησαν ἐν τῷ τραγικῷ χορῷ πάντων τῶν ἄλ-
λων εἰδῶν τῶν στροφῶν, καὶ ὁ σχηματισμὸς αὐτῶν ἐγένετο
ποικιλυτέρος ἢ παρ' Αἰσχύλῳ. τὴν αὐξήσιν δὲ ταύτην τῆς
χορικῆς μετρικῆς ἀποδοτέον τῷ Σοφοκλεῖ. Ὁ δὲ Εὐριπίδης
ἠσπάσατο μὲν τὰ τοῦ Σοφοκλέους μικτὰ μέτρα, ὅπως καὶ
ὁ Σοφοκλῆς ἐν ταῖς μεταγενεστέραις τραγωδίαις τὰ τοῦ
Εὐριπίδου (μομφδικὰ) (ἀπολελυμένα) μέτρα. δι' ἡμῶν δὲ

ὅμως ὅπως ὁ Σοφοκλῆς καὶ τὰ παλαιότερα τοῦ Αἰσχύλου·
καὶ εὐρίσκει μὲν τις ἐνιαχοῦ παρὰ Σοφοκλεῖ ἀναλογίαν
τινὰ πρὸς τὰς τοῦ Αἰσχύλου καὶ Σιμωνίδου μικτὰς τρο-
χάς, καθόλου ὅμως δύναται τις νὰ εἴπῃ, ὅτι ὁ Σοφοκλῆς
ἰδημιούργησιν ὅλην ἀφ' ἑαυτοῦ νέον εἶδος μικτῶν στροφῶν.
Ἐν ᾧ δὲ ἐν τοῖς χορικοῖς ᾄσμασι τοῦ Σοφοκλέους καὶ Εὐ-
ριπίδου γίνεται ἀποκλειστικῶς σχεδὸν χρῆσις τῶν μικτῶν
μέτρων, ἀπεναντίας, ἐν ταῖς μνησθῆναι καὶ ^{τοῖς} κομματικοῖς ᾄσμασι
σπανίως μόνον γίνεται χρῆσις αὐτῶν. Ὁ δὲ Ἀριστοφάνης σχε-
δὸν πανταχοῦ παρακολουθεῖ τῷ Ἀνακρέοντι· μετεχειρίσατο δὲ
τὴν μέγιστην ἀπλότητα περὶ τὸν σχηματισμὸν τῶν μικτῶν
στροφῶν, ἅμα δὲ καὶ μέγιστην ἀκρίβειαν περὶ τὴν ἐκλογὴν τῶν
μέτρων κατὰ τὸ ἦθος καὶ τὴν διάνοιαν τῆς ποιήσεως. Καί κα-
τὰ τοῦτο μὲν ἤπει κατὰ τὸν περιορισμὸν τῶν μικτῶν μέτρων
εἰς ὀρισμένας περιστάσεις καὶ κατὰ τὴν αὐστηρὰν τήρησιν
τῆς οἰκειότητος συμφωνεῖ τῷ Αἰσχύλῳ, κατὰ δὲ τὸν μετρι-
κὸν σχηματισμὸν τῷ Σοφοκλεῖ καὶ Εὐριπίδῃ.

ΤΕΛΟΣ



330

ΤΙΜΑΤΑΙ ΔΡΑΧ. 10.

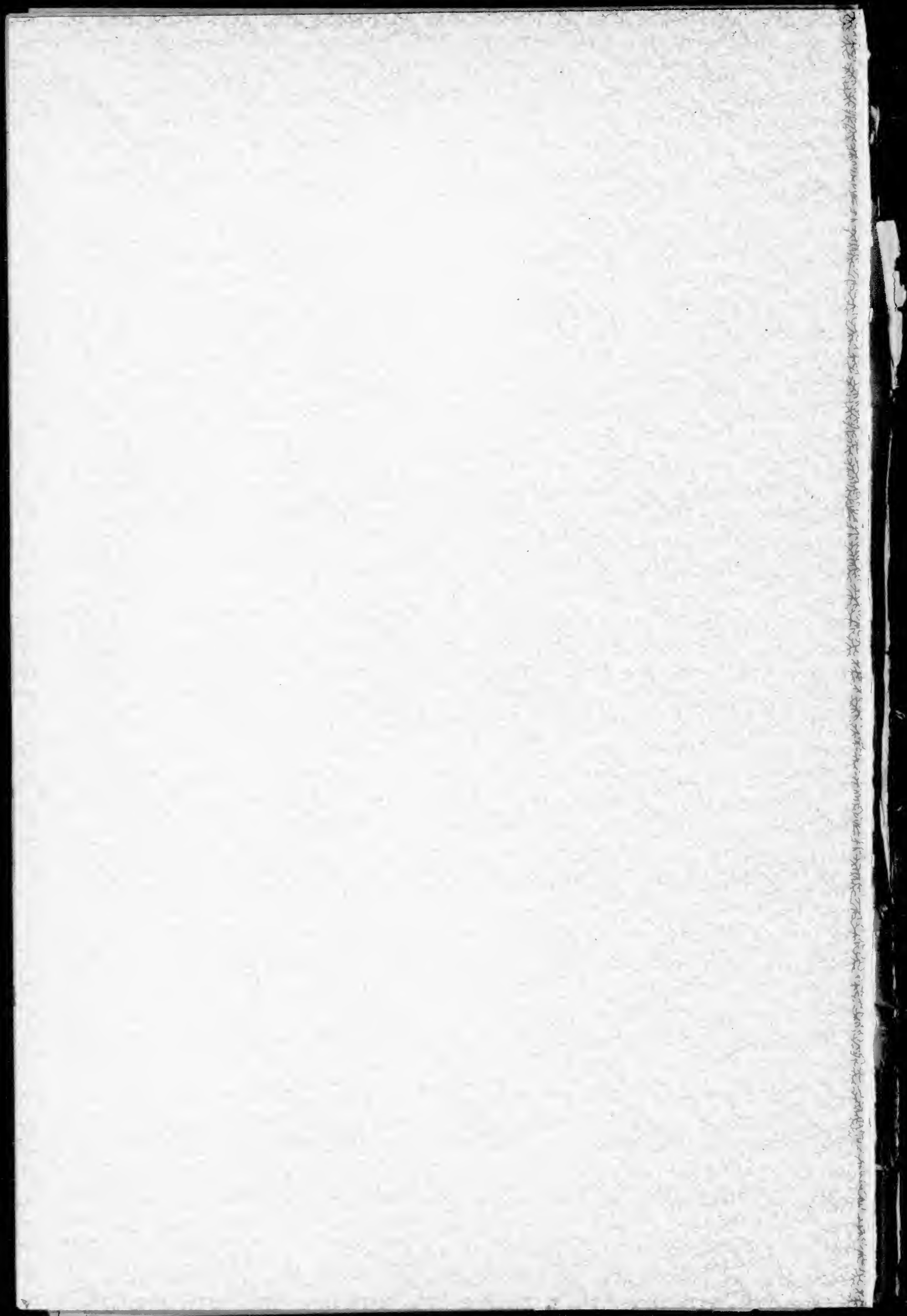

x

Se5

Semitelos

Ellenise metrise

COLUMBIA UNIVERSITY LIBRARIES



1010674349

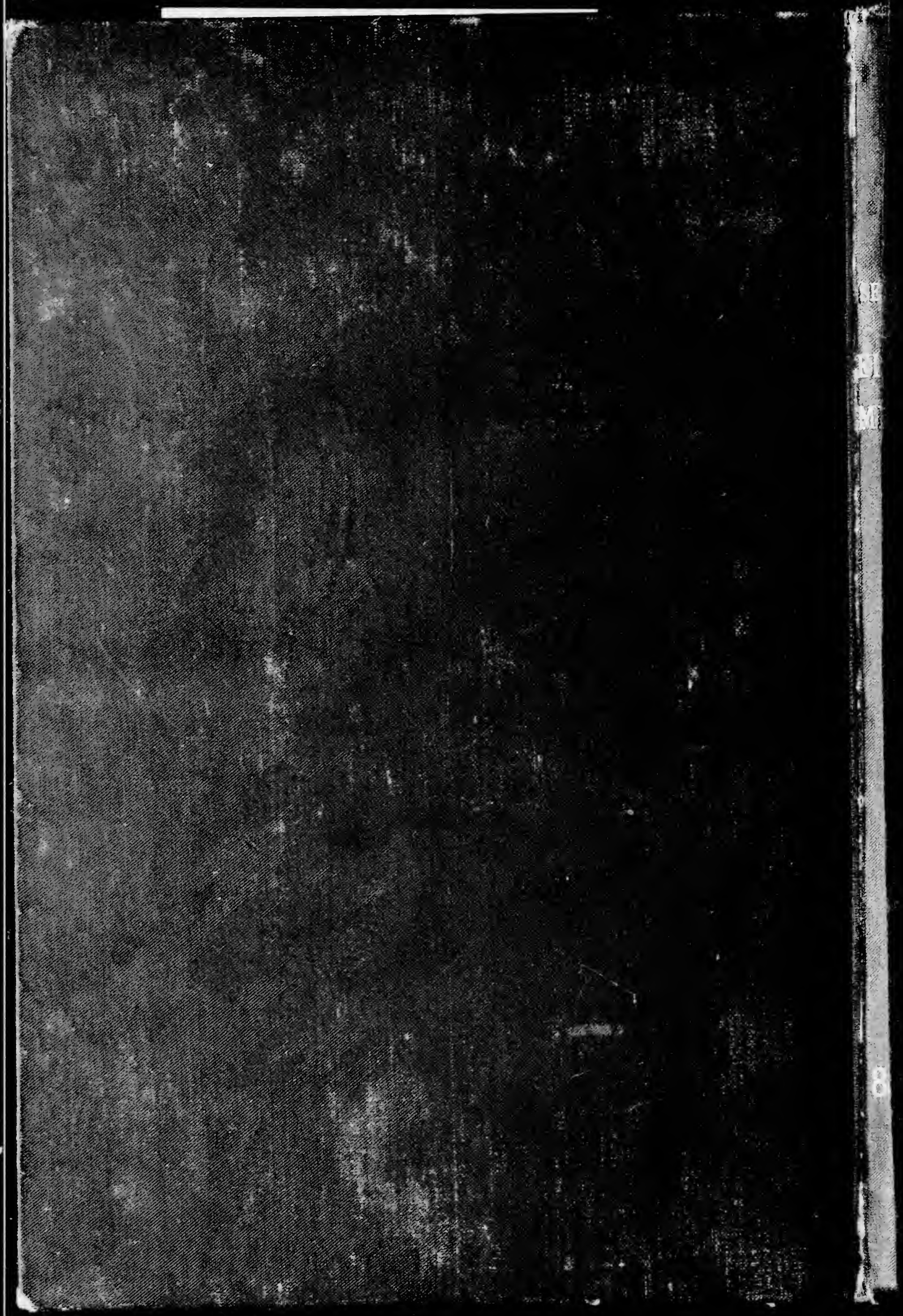

END OF REEL
PLEASE REWIND